პროექტი

ქალაქ ქუთაისის მუნიციპალიტეტის საკრებულოს

დ ა დ გ ე ნ ი ლ ე ბ ა

ქალაქ ქუთაისის მუნიციპალიტეტის 2026 წლის

ბიუჯეტის დამტკიცების შ ე ს ა ხ ე ბ

საქართველოს ორგანული კანონის, „ადგილობრივი თვითმმართველობის კოდექსი“ მე-16 მუხლის მე-2 პუნქტის, 24–ე მუხლის პირველი პუნქტის „დ“ ქვეპუნქტის „დ.ა“ ქვეპუნქტის, 91–ე მუხლის, საქართველოს კანონის „საქართველოს საბიუჯეტო კოდექსი“ 77–ე მუხლის მე–7, მე–8, მე–9, მე–10 პუნქტებისა და 78–ე მუხლის მე–2 პუნქტის, „ნორმატიული აქტების შესახებ“ საქართველოს ორგანული კანონის 25-ე მუხლის პირველი პუნქტის „ბ“ ქვეპუნქტის საფუძველზე, განიხილა რა ქალაქ ქუთაისის მუნიციპალიტეტის 2026 წლის ბიუჯეტის პროექტი, ქალაქ ქუთაისის მუნიციპალიტეტის საკრებულო ა დ გ ე ნ ს :

მუხლი 1. დამტკიცდეს ქალაქ ქუთაისის მუნიციპალიტეტის 2026 წლის ბიუჯეტი დანართი №1-ის შესაბამისად.

(დანართი №1 დადგენილებას თან ერთვის)

მუხლი 2. ცნობად იქნეს მიღებული ინფორმაცია „ქალაქ ქუთაისის მუნიციპალიტეტის 2026 წლის ბიუჯეტით განსაზღვრული პრიორიტეტების, პროგრამებისა და ქვეპროგრამების აღწერის, მოსალოდნელი შედეგებისა და შეფასების ინდიკატორების შესახებ“ დანართი №2-ის შესაბამისად.

(დანართი №2 დადგენილებას თან ერთვის)

მუხლი 3. ამ დადგენილების ამოქმედებისთანავე ძალადაკარგულად გამოცხადდეს „ქალაქ ქუთაისის მუნიციპალიტეტის 2025 წლის ბიუჯეტის დამტკიცების შესახებ“ ქალაქ ქუთაისის მუნიციპალიტეტის საკრებულოს 2024 წლის 24 დეკემბრის №110 დადგენილება (www.matsne.gov.ge, 26.12.2024, №190020020.35.123.016702).

მუხლი 4. დადგენილება ამოქმედდეს 2026 წლის 1-ლი იანვრიდან.

ქალაქ ქუთაისის მუნიციპალიტეტის მერი დავით ერემეიშვილი

ქალაქ ქუთაისის მუნიციპალიტეტის

საკრებულოს 2025 წლის ----------

№ --- დადგენილების დანართი № 1

თ ა ვ ი I

ქალაქ ქუთაისის მუნიციპალიტეტის ბიუჯეტის მაჩვენებლები

მუხლი 1. ქალაქ ქუთაისის მუნიციპალიტეტის ბიუჯეტის ბალანსი

(ათას ლარში)

N	დასახელება	2024 წლის ფაქტი	2025 წლის გეგმა	2026 წლის პროექტი		
				სულ	მათ შორის:	
					წლიური სახელმწიფო ბიუჯეტის ფონდებიდან გამოყოფილი ტრანსფერები	საკუთარი შემოსავლები
1.	შემოსავლები	117270.2	160512.8	112021.0	0.0	112021.0
2.	გადასახადები	75877.8	84271.0	90016.0	0.0	90016.0
3.	გრანტები	26037.1	58257.1	320.0	0.0	320.0
4.	სხვა შემოსავლები	15355.3	17984.7	21685.0	0.0	21685.0
5.	ხარჯები	99675.9	125918.5	115891.2	0.0	115891.2
6.	შრომის ანაზღაურება	45739.7	52398.1	61959.9	0.0	61959.9
7.	საქონელი და მომსახურება	22115.7	26859.9	27253.4	0.0	27253.4
8.	პროცენტი	2045.8	1377.8	1049.8	0.0	1049.8
9.	სუბსიდიები	11946.5	12389.5	12676.8	0.0	12676.8
10.	გრანტები	125.0	120.0	60.0	0.0	60.0
11.	სოციალური უზრუნველყოფა	7731.9	8886.2	9368.3	0.0	9368.3
12.	სხვა ხარჯები	9971.3	23887.0	3523.0	0.0	3523.0
13.	საოპერაციო სალდო	17594.3	34594.3	-3870.2	0.0	-3870.2
14.	არაფინანსური აქტივების ცვლილება	17695.7	38556.4	-6959.0	0.0	-6959.0
15.	ზრდა	36574.1	52056.4	5541.0	0.0	5541.0
16.	კლება	18878.4	13500.0	12500.0	0.0	12500.0
17.	მთლიანი სალდო	-101.4	-3962.1	3088.8	0.0	3088.8
18.	ფინანსური აქტივების ცვლილება	-4031.1	-7960.3	-200.0	0.0	-200.0
19.	ზრდა	8526.6	0.0	0.0	0.0	0.0
20.	აქციები და სხვა კაპიტალი	8526.6	0.0	0.0	0.0	0.0
21.	სხვა დებიტორული დავალიანებები	0.0	0.0	0.0	0.0	0.0
22.	კლება	12557.7	7960.3	200.0	0.0	200.0
23.	სხვა დებიტორული დავალიანებები	0.0	0.0	0.0	0.0	0.0
24.	ვალდებულებების ცვლილება	-3929.7	-3998.2	-3288.8	0.0	-3288.8
25.	ზრდა	0.0	0.0	0.0	0.0	0.0
26.	საშინაო	0.0	0.0	0.0	0.0	0.0
27.	საგარეო	0.0	0.0	0.0	0.0	0.0
28.	კლება	3929.7	3998.2	3288.8	0.0	3288.8
29.	საშინაო	3929.7	3998.2	3288.8	0.0	3288.8
30.	საგარეო	0.0	0.0	0.0	0.0	0.0
31.	ბალანსი	0.0	0.0	0.0	0.0	0.0

მუხლი 2. ქალაქ ქუთაისის მუნიციპალიტეტის ბიუჯეტის შემოსულობები, გადასახდელები და ნაშთის ცვლილება

(ათას ლარში)

N	დასახელება	2024 წლის ფაქტი	2025 წლის გეგმა	2026 წლის პროექტი		
				სულ	მათ შორის:	
					წლიური სახელმწიფო ბიუჯეტის ფონდებიდან გამოყოფილი ტრანსფერები	საკუთარი შემოსავლები
1.	შემოსულობები	136,148.6	174,012.8	124,521.0	0.0	124,521.0
2.	შემოსავლები	117,270.2	160,512.8	112,021.0	0.0	112,021.0
3.	არაფინანსური აქტივების კლება	18,878.4	13,500.0	12,500.0	0.0	12,500.0
4.	ფინანსური აქტივების კლება	0.0	0.0	0.0	0.0	0.0
5.	ვალდებულებების ზრდა	0.0	0.0	0.0	0.0	0.0
6.	გადასახდელები	140,179.7	181,973.1	124,721.0	0.0	124,721.0
7.	ხარჯები	99,675.9	125,918.5	115,891.2	0.0	115,891.2
8.	არაფინანსური აქტივების ზრდა	36,574.1	52,056.4	5,541.0	0.0	5,541.0
9.	ფინანსური აქტივების ზრდა	0.0	0.0	0.0	0.0	0.0
10.	ვალდებულებების კლება	3,929.7	3,998.2	3,288.8	0.0	3,288.8
11.	ნაშთის ცვლილება	-4,031.1	-7,960.3	-200.0	0.0	-200.0

მუხლი 3. ქალაქ ქუთაისის მუნიციპალიტეტის ბიუჯეტის შემოსავლები

(ათას ლარში)

N	დასახელება	2024 წლის ფაქტი	2025 წლის გეგმა	2026 წლის პროექტი		
				სულ	მათ შორის:	
					წლიური სახელმწიფო ბიუჯეტის ფონდებიდან გამოყოფილი ტრანსფერები	საკუთარი შემოსავლები
1.	შემოსავლები	117,270.2	160,512.8	112,021.0	0.0	112,021.0
2.	გადასახადები	75,877.8	84,271.0	90,016.0	0.0	90,016.0
3.	გრანტები	26,037.1	58,257.1	320.0	0.0	320.0
4.	სხვა შემოსავლები	15,355.3	17,984.7	21,685.0	0.0	21,685.0

მუხლი 4. ქალაქ ქუთაისის მუნიციპალიტეტის ბიუჯეტის გადასახადები

(ათას ლარში)

N	დასახელება	2024 წლის ფაქტი	2025 წლის გეგმა	2026 წლის პროექტი		
				სულ	მათ შორის:	
					წლიური სახელმწიფო ბიუჯეტის ფონდებიდან გამოყოფილი ტრანსფერები	საკუთარი შემოსავლები

11	გადასახადები	75,877.8	84,271.0	90,016.0	0.0	90,016.0
113	გადასახადები ქონებაზე	14,175.6	13,500.0	14,500.0	0.0	14,500.0
113111	საქართველოს საწარმოთა ქონებაზე (გარდა მიწისა)	11,974.9	11,800.0	12,800.0	0.0	12,800.0
113112	უცხოურ საწარმოთა ქონებაზე (გარდა მიწისა)	-5.4	0.0	0.0	0.0	0.0
113113	ფიზიკურ პირთა ქონებაზე (გარდა მიწისა)	920.1	500.0	500.0	0.0	500.0
113114	სასოფლო-სამეურნეო დანიშნულების მიწაზე ქონების გადასახადი	1.2	0.0	0.0	0.0	0.0
113115	არასასოფლო-სამეურნეო დანიშნულების მიწაზე ქონების გადასახადი	1,284.8	1,200.0	1,200.0	0.0	1,200.0
114	გადასახადები საქონელსა და მომსახურებაზე	61,702.2	70,771.0	75,516.0	0.0	75,516.0
11411	დამატებული ღირებულების გადასახადი	61,702.2	70,771.0	75,516.0	0.0	75,516.0

მუხლი 5. ქალაქ ქუთაისის მუნიციპალიტეტის ბიუჯეტის გრანტები

(ათას ლარში)

N	დასახელება	2024 წლის ფაქტი	2025 წლის გეგმა	2026 წლის პროექტი		
				სულ	მათ შორის:	
					წლიური სახელმწიფო ბიუჯეტის ფონდებიდან გამოყოფილი ტრანსფერები	საკუთარი შემოსავლები
13	გრანტები	26,037.1	58,257.1	320.0	0.0	320.0
131	საერთაშორისო ორგანიზაციებიდან მიღებული გრანტები	2,240.5	443.0	0.0	0.0	0.0
132	უცხო სახელმწიფოთა მთავრობებიდან მიღებული გრანტები	0.0	0.0	0.0	0.0	0.0
133	სხვა სახელმწიფო ერთეულებიდან მიღებული გრანტები	23,796.6	57,814.1	320.0	0.0	320.0
133111	მიმდინარე	312.4	1,120.6	320.0	0.0	320.0
1331111	გათანაბრებითი ტრანსფერი					
1331112	მიზნობრივი ტრანსფერი	312.4	575.1	320.0	0.0	320.0
1331113	სპეციალური ტრანსფერი	0.0	0.0	0.0	0.0	0.0
133112	კაპიტალური	23,484.2	56,693.5	0.0	0.0	0.0

მუხლი 6. ქალაქ ქუთაისის მუნიციპალიტეტის ბიუჯეტის სხვა შემოსავლები

(ათას ლარში)

N	დასახელება	2024 წლის ფაქტი	2025 წლის გეგმა	2026 წლის პროექტი		
				სულ	მათ შორის:	
					წლიური სახელმწიფო ბიუჯეტის ფონდებიდან გამოყოფილი ტრანსფერები	საკუთარი შემოსავლები
14	სხვა შემოსავლები	15,355.3	17,984.7	21,685.0	0.0	21,685.0
141	შემოსავლები საკუთრებიდან	1,184.6	1,260.0	1,410.0	0.0	1,410.0
1412	დივიდენდები	0.0	10.0	10.0	0.0	10.0
1415	რენტა	389.6	450.0	600.0	0.0	600.0
14151	მოსაკრებელი ბუნებრივი რესურსებით სარგებლობისათვის	261.2	300.0	450.0	0.0	450.0
14154	შემოსავალი მიწის იჯარიდან და მართვაში (უზუფრუქტი, ქირავნობა და სხვა) გადაცემიდან	128.4	150.0	150.0	0.0	150.0
14159	სხვა არაკლასიფიცირებული რენტა	0.0	0.0	0.0	0.0	0.0
142	საქონლისა და მომსახურების რეალიზაცია	7,529.4	8,500.0	8,850.0	0.0	8,850.0
1422	ადმინისტრაციული მოსაკრებლები და გადასახდელები	6,915.7	7,800.0	8,150.0	0.0	8,150.0
142212	სამხედრო სავალდებულო სამსახურის გადავადების მოსაკრებელი	0.0	0.0	0.0	0.0	0.0
142213	სათამაშო ბიზნესის მოსაკრებელი	970.2	1,100.0	950.0	0.0	950.0
142214	მოსაკრებელი დასახლებული ტერიტორიის დასუფთავებისათვის	3,859.1	4,200.0	4,200.0	0.0	4,200.0
14223	სანებართვო მოსაკრებლები	2,086.4	2,500.0	3,000.0	0.0	3,000.0
14229	საჯარო ინფორმაციის ასლის გადაღების მოსაკრებელი	0.0	0.0	0.0	0.0	0.0
1423	არასაბაზრო წესით გაყიდული საქონელი და მომსახურება	613.7	700.0	700.0	0.0	700.0
143	სანქციები (ჯარიმები და საურავები)	5,236.7	5,530.0	7,720.0	0.0	7,720.0
1431	შემოსავალი სანქციებიდან (ჯარიმები და საურავები) ადმინისტრაციული სამართალდარღვევების გამო	4,922.2	5,200.0	7,400.0	0.0	7,400.0
1434	შემოსავალი სანქციებიდან (ჯარიმები და საურავები) არქიტექტურულ-სამშენებლო საქმიანობაში გამოვლენილი დარღვევის გამო	300.4	300.0	300.0	0.0	300.0

1439	შემოსავალი სხვა არაკლასიფიცირებული სანქციებიდან (ჯარიმები და საურავები)	14.1	30.0	20.0	0.0	20.0
144	ტრანსფერები რომელიც სხვაგან არ არის კლასიფიცირებული	1,404.6	2,694.7	3,705.0	0.0	3,705.0
144124	შემოსავალი ავტოსატრანსპორტო საშუალებების პარკირების რეგულირების უფლების გადაცემიდან	180.0	200.0	250.0	0.0	250.0
144127	შემოსულობა ადგილობრივი საქალაქო რეგულარული სამგზავრო გადაყვანის ნებართვაზე	300.3	285.0	285.0	0.0	285.0
1441299	სხვა არაკლასიფიცირებული შემოსავლები	924.3	2,209.7	3,170.0	0.0	3,170.0
14412994	შემოსავალი ხელშეკრულების პირობების დარღვევის გამო დაკისრებული პირგასამტეხლოდან	161.8	300.0	170.0	0.0	170.0
144129999	სხვა არაკლასიფიცირებული შემოსავლები	750.0	1,909.7	3,000.0	0.0	3,000.0

მუხლი 7. ქალაქ ქუთაისის მუნიციპალიტეტის ბიუჯეტის ხარჯები

(ათას ლარში)

N	დასახელება	2024 წლის ფაქტი	2025 წლის გეგმა	2026 წლის პროექტი		
				სულ	მათ შორის:	
					წლიური სახელმწიფო ბიუჯეტის ფონდებიდან გამოყოფილი ტრანსფერები	საკუთარი შემოსავლები
1.	ხარჯები	99,675.9	125,918.5	115,891.2	0.0	115,891.2
2.	შრომის ანაზღაურება	45,739.7	52,398.1	61,959.9	0.0	61,959.9
3.	საქონელი და მომსახურება	22,115.7	26,859.9	27,253.4	0.0	27,253.4
4.	პროცენტი	2,045.8	1,377.8	1,049.8	0.0	1,049.8
5.	სუბსიდიები	11,946.5	12,389.5	12,676.8	0.0	12,676.8
6.	გრანტები	125.0	120.0	60.0	0.0	60.0
7.	სოციალური უზრუნველყოფა	7,731.9	8,886.2	9,368.3	0.0	9,368.3
8.	სხვა ხარჯები	9,971.3	23,887.0	3,523.0	0.0	3,523.0

მუხლი 8. ქალაქ ქუთაისის მუნიციპალიტეტის ბიუჯეტის არაფინანსური აქტივების ცვლილება

(ათას ლარში)

N	დასახელება	2024 წლის ფაქტი	2025 წლის გეგმა	2026 წლის პროექტი
1.	არაფინანსური აქტივების ცვლილება	17,695.7	38,556.4	-6,959.0
2.	**არაფინანსური აქტივების ზრდა**	**36,574.1**	**52,056.4**	**5,541.0**
3.	**არაფინანსური აქტივების კლება**	**18,878.4**	**13,500.0**	**12,500.0**
4.	შემოსულობა ძირითადი აქტივების გაყიდვიდან	6,400.2	4,000.0	12,500.0

5.	შემოსულობა მატერიალური მარაგების გაყიდვიდან	0.0	0.0	0.0
6.	შემოსულობა არაწარმოებული აქტივების გაყიდვიდან	12,478.2	9,500.0	0.0

მუხლი 9. ქალაქ ქუთაისის მუნიციპალიტეტის ბიუჯეტის ხარჯებისა და არაფინანსური აქტივების ზრდის ფუნქციონალური კლასიფიკაცია

(ათას ლარში)

N	**დასახელება**	**2024 წლის ფაქტი**	**2025 წლის გეგმა**	**2026 წლის პროექტი**
701	საერთო დანიშნულების სახელმწიფო მომსახურება	18,263.7	18,881.5	19,596.3
7011	აღმასრულებელი და წარმომადგენლობითი ორგანოების საქმიანობის უზრუნველყოფა, ფინანსური და ფისკალური საქმიანობა, საგარეო ურთიერთობები	12,211.1	13,045.5	14,714.0
7016	ვალთან დაკავშირებული ოპერაციები	2,045.8	1,377.8	1,049.8
7018	სხვა არაკლასიფიცირებული საქმიანობა საერთო დანიშნულების სახელმწიფო მომსახურებაში	4,006.8	4,458.2	3,832.5
704	ეკონომიკური საქმიანობა	15,046.1	24,664.6	6,353.3
7045	ტრანსპორტი	13,154.4	21,994.6	4,142.3
7049	სხვა არაკლასიფიცირებული საქმიანობა ეკონომიკურ საქმიანობაში	1,891.7	2,670.0	2,211.0
705	გარემოს დაცვა	14,675.4	24,480.2	13,316.0
7051	ნარჩენების შეგროვება, გადამუშავება და განადგურება	8,110.6	9,350.0	10,150.0
7054	ბიომრავალფეროვნებისა და ლანდშაფტების დაცვა	6,564.8	15,130.2	3,166.0
706	საბინაო-კომუნალური მეურნეობა	27,026.5	43,142.6	12,820.0
7062	კომუნალური მეურნეობის განვითარება	1,834.6	5,057.9	80.0
7064	გარეგანათება	3,874.9	4,627.0	4,490.0
7066	სხვა არაკლასიფიცირებული საქმიანობა საბინაო-კომუნალურ მეურნეობაში	21,317.0	33,457.7	8,250.0
707	ჯანმრთელობის დაცვა	2,394.3	2,487.0	2,840.0
7074	საზოგადოებრივი ჯანდაცვის მომსახურება	348.0	412.0	445.0
7076	სხვა არაკლასიფიცირებული საქმიანობა ჯანმრთელობის დაცვის სფეროში	2,046.3	2,075.0	2,395.0
708	დასვენება, კულტურა და რელიგია	30,182.7	32,351.8	30,944.1
7081	მომსახურება დასვენებისა და სპორტის სფეროში	18,136.1	19,422.0	16,189.8
7082	მომსახურება კულტურის სფეროში	11,610.3	12,184.8	14,094.3
7083	ტელერადიომაუწყებლობა და საგამომცემლო საქმიანობა	154.0	250.0	200.0
7084	რელიგიური და სხვა სახის საზოგადოებრივი საქმიანობა	282.3	495.0	460.0
709	განათლება	22,527.5	24,504.8	28,036.0

7091	სკოლამდელი აღზრდა	21,156.7	23,523.2	27,535.0
7098	სხვა არაკლასიფიცირებული საქმიანობა განათლების სფეროში	1,370.8	981.6	501.0
710	სოციალური დაცვა	6,133.7	7,462.4	7,526.5
7109	სხვა არაკლასიფიცირებული საქმიანობა სოციალური დაცვის სფეროში	6,133.7	7,462.4	7,526.5
	სულ:	136,249.9	177,974.9	121,432.2

მუხლი 10. ქალაქ ქუთაისის მუნიციპალიტეტის ბიუჯეტის ფინანსური აქტივების ცვლილება

(ათას ლარში)

N	დასახელება	2024 წლის ფაქტი	2025 წლის გეგმა	2026 წლის პროექტი
1.	ფინანსური აქტივების ცვლილება	-4031.1	-7960.3	-200.0
2.	ფინანსური აქტივების ზრდა	8526.6	0.0	0.0
3.	ფინანსური აქტივების კლება	12557.7	7960.3	200.0

მუხლი 11. ქალაქ ქუთაისის მუნიციპალიტეტის ბიუჯეტის საოპერაციო და მთლიანი სალდო

(ათას ლარში)

N	დასახელება	2024 წლის ფაქტი	2025 წლის გეგმა	2026 წლის პროექტი
1.	საოპერაციო სალდო	17594.3	17594.3	-3870.2
2.	მთლიანი სალდო	-101.4	-101.4	3088.8

მუხლი 12. ქალაქ ქუთაისის მუნიციპალიტეტის ბიუჯეტის ვალდებულებების ცვლილება

(ათას ლარში)

N	დასახელება	2024 წლის ფაქტი	2025 წლის გეგმა	2026 წლის პროექტი
1.	ვალდებულებების ცვლილება	-3929.7	-3929.7	-3288.8
2.	ვალდებულებების ზრდა	0.0	0.0	0.0
3.	ვალდებულებების კლება	3929.7	3929.7	3288.8

შენიშვნა: აღებული ვალდებულებების დასაფინანსებლად 2026 წლის ბიუჯეტში წლიური გეგმა განისაზღვრა 3288,8 ათასი ლარის ოდენობით, ქალაქ ქუთაისის მუნიციპალიტეტსა და საჯარო სამართლის იურიდიული პირის „საქართველოს მუნიციპალური განვითარების ფონდს“ შორის ხელმოწერილი პროექტის ქონების გადაცემის ხელშეკრულების (2018–2026 წლები) შესაბამისად, დასაფარი ვალდებულება შეადგენს 48,9 ათას ლარს, ქუთაისის მუნიციპალიტეტისათვის სამგზავრო ავტობუსებისა და მისი სათადარიგო ნაწილების გადაცემისათვის დასაფარი

ვალდებულება (2021–2029 წლები) შეადგენს 3239,9 ათას ლარს. შესაბამისად, ქალაქ ქუთაისის მუნიციპალიტეტის ბიუჯეტით გასასტუმრებელი ვალის ნაშთი 2026 წლის 1–ლი იანვრისათვის შეადგენს 13008,6 ათას ლარს.

თ ა ვ ი II

ქალაქ ქუთაისის მუნიციპალიტეტის ბიუჯეტის პრიორიტეტები და პროგრამები

მუხლი 13. ქალაქ ქუთაისის მუნიციპალიტეტის ბიუჯეტით განსაზღვრული პრიორიტეტები, პროგრამები და ქვეპროგრამები.

1. პრიორიტეტი: მმართველობა და საერთო დანიშნულების ხარჯები (პროგრამული კოდი 01 00)

ქვეპროგრამა: ადგილობრივი თვითმმართველობის განხორციელებაში მოქალაქეთა მონაწილეობის მხარდაჭერა (პროგრამული კოდი 01 02 04) საქართველოს ორგანული კანონი „ადგილობრივი თვითმმართველობის კოდექსი“ ითვალისწინებს ადგილობრივი თვითმმართველობის განხორციელებაში მოქალაქეთა მონაწილეობის ისეთ ფორმებს როგორებიცაა: ა) პეტიცია; ბ) სამოქალაქო მრჩეველთა საბჭო; დ) მუნიციპალიტეტის საკრებულოსა და მუნიციპალიტეტის საკრებულოს კომისიის სხდომებში მონაწილეობა; გ) მუნიციპალიტეტის მერისა და მუნიციპალიტეტის საკრებულოს წევრის მიერ გაწეული მუშაობის შესახებ ანგარიშების მოსმენა. გარდა ამისა, კანონის თანახმად, მუნიციპალიტეტი უფლებამოსილია, ადგილობრივი თვითმმართველობის განხორციელებაში მოქალაქეთა მონაწილეობის ადგილობრივი თვითმმართველობის კოდექსით განსაზღვრული ფორმების გარდა, შესაბამისი ადმინისტრაციულ–სამართლებრივი აქტით განსაზღვროს ადგილობრივი თვითმმართველობის განხორციელებაში მოქალაქეთა მონაწილეობის სხვა ფორმები, რომლებიც არ ეწინააღმდეგება საქართველოს კანონმდებლობას. მუნიციპალიტეტის ორგანოების საქმიანობის ეფექტურობისათვის მნიშვნელოვანია, გაიზარდოს მოქალაქეთა მონაწილეობა მათ საქმიანობაში და მოხდეს მოქალაქეთა ინტერესების გათვალისწინება საქმიანობის დაგეგმვა–განხორციელებისას, რაც გულისხმობს სხვადასხვა ფორმებისა და ინსტრუმენტების გამოყენებით მოსახლეობის ინფორმირებას მონაწილეობის ფორმებისა და მუნიციპალიტეტში მიმდინარე პროცესების შესახებ, ადმინისტრაციულ ერთეულებში არსებული საჭიროებების გამოვლენის მიზნით, სხვადასხვა მექანიზმებისა და ინსტრუმენტების გამოყენებით მოსახლეობასთან კომუნიკაციას, მუნიციპალიტეტის პრიორიტეტების, ბიუჯეტისა და პროგრამების ფორმირებისას მოსახლეობის ინტერესების გათვალისწინების მიზნით, სხვადასხვა მექანიზმების/ინსტრუმენტების გამოყენებას და სხვა. პროგრამა შედგება შემდეგი ღონისძიებებისგან: 1. საჯარო შეხვედრების შესახებ მოქალაქეთა ინფორმირება და ორგანიზების მატერიალურ–ტექნიკური მხარდაჭერა; 2. მერისა და საკრებულოს წევრების მიერ გაწეული მუშაობის შესახებ ანგარიშების მოსმენის ორგანიზების პროცესის მხარდაჭერა და მოქალაქეთა მონაწილეობისათვის შესაბამისი პირობების უზრუნველყოფა; 3. საკრებულოსა და საკრებულოს კომისიების სხდომებში მოქალაქეთა მონაწილოებისათვის შესაბამისი პირობების უზრუნველყოფა; 4. ინფორმაციის პროაქტიული გამოქვეყნებისათვის შესაბამისი სისტემის შექმნა, გაუმჯობესება და ფუნქციონირების უზრუნველყოფა; 5. თვითმართველობის ორგანოებთან არსებული საკონსულტაციო – სათათბირო საბჭოების (სამოქალაქო მრჩეველთა საბჭოს, შშმ პირთა საბჭოს, ახალგაზრდული მრჩეველთა საბჭოს და სხვა) საქმიანობის ხელშეწყობა; 6. სამოქალაქო (მონაწილეობითი) ბიუჯეტის შესახებ მოქალაქეთა ინფორმირებულობის ამაღლება. ქვეპროგრამის ბენეფიციარია მუნიციპალიტეტის ყველა ახალგაზრდა და სრულწლოვანი მოსახლე, რომელიც თვითმმართველობის პროცესში ჩართვის სურვილს გამოთქვამს. რადგან პროგრამა არ ხორციელდებოდა გასულ წლებში, რთულია პროგნოზირება თუ რა რაოდენობის ადგილობრივი მოსახლე ისარგებლებს ქვეპროგრამის მომსახურებით. წინასწარი გათვლებით, პროგრამის ბენეფიციარი არ უნდა იყოს 500 ადამიანზე ნაკლები. აქედან: 200 –

კაცი, 300 – ქალი **(გაეროს მდგრადი განვითარების „SDG“ მიზანი, რომლის მიღწევასაც ემსახურება პროგრამა:** 11: ქალაქებისა და დასახლებების ინკლუზიური, უსაფრთხო და მდგრადი განვითარება; 16.10.1.1. მუნიციპალიტეტის მერია პროაქტიულად უზრუნველყოფს საქართველოს ორგანული კანონით „ადგილობრივი თვითმმართველობის კოდექსი“ 85[1] მუხლით გათვალისწინებული ინფორმაციის ხელმისაწვდომობას შესაბამისი წესით. ასევე, საქართველოს მთავრობის 2013 წლის 26 აგვისტოს №219 დადგენილებით დამტკიცებული პროაქტიულად გამოსაქვეყნებელი ინფორმაციის ნუსხის შესაბამისად მუნიციპალიტეტის საქმიანობის თაობაზე ინფორმაციის ხელმისაწვდომობას საზოგადოებისათვის; 16.10.1.2. მუნიციპალიტეტის მერია დროულად უზრუნველყოფს საჯარო ინფორმაციის მიწოდებას წერილობითი (მათ შორის, ელექტრონული ფორმით, მოთხოვნის შესაბამისად).

2. პრიორიტეტი: ინფრასტრუქტურის განვითარება (პროგრამული კოდი 02 00).

ა) პროგრამა: საგზაო ინფრასტრუქტურის განვითარება (პროგრამული კოდი 02 01). პროგრამა გულისხმობს გზების ტექნიკური მდგომარეობის გაუმჯობესებას, ახალი გზების მშენებლობას და არსებული საგზაო ინფრასტრუქტურის განვითარებას, სატრანსპორტო კვანძების რეაბილიტაციას. მიუხედავად იმისა, რომ უკანასკნელი წლების მანძილზე ქალაქში აქტიურად ხორციელდება მასშტაბური სამუშაოები ინფრასტრუქტურის მოწესრიგების კუთხით, გრძელვადიანი საჭიროებებიდან გამომდინარე, მაინც მნიშვნელოვანია სამუშაოების განხორციელების აუცილებლობა. ქალაქის ქუჩების ზოგიერთი ნაწილი საჭიროებს კაპიტალურ რეაბილიტაციას, ასევე, მიმდინარე შეკეთებით სამუშაოებს ითხოვს რეაბილიტირებული ქუჩების ნაწილი. ქალაქში საგზაო მოძრაობის ხარისხის გაუმჯობესების, საგზაო მოძრაობის ორგანიზებისა და უსაფრთხოების, სატრანსპორტო და ქვეითთა ნაკადის უსაფრთხოდ გადაადგილების მიზნით, საჭიროა საგზაო ინფრასტრუქტურის ეტაპობრივი მოწესრიგება. ბევრი კორპუსის ეზო საკმაოდ დიდი მანძილით არის დაშორებული კეთილმოწყობილი ცენტრალური თუ მეორეხარისხოვანი გზიდან და იქ მცხოვრებ მოქალაქეებს, ტრანსპორტით თუ ფეხით, ეზომდე მისასვლელად მაინც მოუწესრიგებელი ტერიტორიის გავლით უწევთ გადაადგილება. საჭიროა ცენტრალურ და მეორეხარისხოვან გზებამდე მისასვლელი გზების რეაბილიტაცია, ქალაქის სხვადასხვა უბნებში სანიაღვრე ქსელების ნორმალური ფუნქციონირებისათვის გასაწმენდია ზედმეტი ნატანისაგან დალექილი არხები და ბუნებრივი სასულეები, შესაკეთებელი და სარეაბილიტაციოა ნიაღვარმიმღები ობიექტები (**გაეროს მდგრადი განვითარების „SDG“ მიზანი, რომლის მიღწევასაც ემსახურება პროგრამა:** 11: ქალაქებისა და დასახლებების ინკლუზიური, უსაფრთხო და მდგრადი განვითარება; 3.6.2. მუნიციპალური გზების პროპორციული ოდენობა, რომლებიც სრულად არის მოწყობილი უსაფრთხო გადაადგილებისათვის. 5: გენდერული თანასწორობა).

ა.ა) ქვეპროგრამა: გზებისა და ტროტუარების კაპიტალური შეკეთება (პროგრამული კოდი 02 01 01). ქვეპროგრამის ფარგლებში გათვალისწინებულია დაზიანებული ქუჩების, ტროტუარების მოწესრიგება, არსებულ ქუჩებში ასფალტობეტონის საფარისა და ტროტუარის ფილების დაგება, ბორდიურების მოწყობა, ბეტონის საფარის დაგება, დეკორატიული ბოძკინტებისა და ღობურების მონტაჟი, გზებისა და ტროტუარების რეაბილიტაცია საბავშვო ეტლით მოსარგებლეთათვის, შშმ პირების ადაპტირება, უსინათლოთა ბილიკებისა და პანდუსების მოწყობა (**გაეროს მდგრადი განვითარების „SDG“ მიზანი, რომლის მიღწევასაც ემსახურება პროგრამა:** 11: ქალაქებისა და დასახლებების ინკლუზიური, უსაფრთხო და მდგრადი განვითარება. 5: გენდერული თანასწორობა).

ა.ბ) ქვეპროგრამა: გზებისა და ტროტუარების მიმდინარე შეკეთება (პროგრამული კოდი 02 01 02). ქალაქის მასშტაბით ქუჩების გარკვეული ნაწილი საჭიროებს მიმდინარე ორმოულ შეკეთებას, რათა გახანგრძლივდეს მათი ექსპლოატაციისა და გამოყენების ვადები. აქედან გმომდინარე, განხორციელდება შემდეგი ღონისძიებები: გზების პერიოდული შეკეთება, ქუჩების სავალ ნაწილსა და ტროტუარებზე დაზიანებული გრანიტის ძელაკებისა და ფილების შეკეთება, გზის სავალ ნაწილსა და ტროტუარებზე დაზიანებული დაწნეხილი და დეკორატიული ფილების შეკეთების

სამუშაოები (**გაეროს მდგრადი განვითარების „SDG“ მიზანი, რომლის მიღწევასაც ემსახურება პროგრამა:** 11: ქალაქებისა და დასახლებების ინკლუზიური, უსაფრთხო და მდგრადი განვითარება).

ა.გ) ქვეპროგრამა: სანიაღვრე სისტემის რეაბილიტაცია–მშენებლობა (პროგრამული კოდი 02 01 03). ქალაქის სანიაღვრე სისტემა სრულად გამართული არ არის, რის გამოც, ხშირი და ინტენსიური წვიმების დროს ვერ უზრუნველყოფს მოსული უხვი ნალექის გატარებას, რაც იწვევს ნაწილი ქუჩების, კერძო ეზოებისა და სახლების დატბორვას, რომლის დროსაც ფერხდება მოსახლეობისა და ავტოსატრანსპორტო საშუალებების გადაადგილება, ეკონომიურად ზარალდება მოსახლეობა. აღნიშნული პრობლემის ეტაპობრივად მოგვარების მიზნით, ქვეპროგრამის ფარგლებში, განხორციელდება ბუნებრივი სასულეების ექსპლოატაცია და სანიაღვრე სისტემების რეაბილიტაცია (**გაეროს მდგრადი განვითარების „SDG“ მიზანი, რომლის მიღწევასაც ემსახურება პროგრამა:** 11: ქალაქებისა და დასახლებების ინკლუზიური, უსაფრთხო და მდგრადი განვითარება; 1.4.1.1. იმ ქუჩების პროპორციული ოდენობა, სადაც ექსპლოატაციაშია სანიაღვრე ქსელი; 1.4.1.2. ექსპლოატაციაში არსებული სანიაღვრე ქსელის სიგრძე).

ა.დ) ქვეპროგრამა: ვიდეო – სამეთვალყურეო სისიტემების შეძენა–ექსპლოატაცია (პროგრამული კოდი 02 01 04). ქვეპროგრამის ფარგლებში განხორციელდება ვიდეო – სამეთვალყურეო კამერების შეძენა, მონტაჟი და ექსპლოატაცია (**გაეროს მდგრადი განვითარების „SDG“ მიზანი, რომლის მიღწევასაც ემსახურება პროგრამა:** 11: ქალაქებისა და დასახლებების ინკლუზიური, უსაფრთხო და მდგრადი განვითარება).

ბ) პროგრამა: გარე განათება და საგზაო ნიშნები (პროგრამული კოდი 02 03). პროგრამით გათვალისწინებულია გარე განათების სისტემის გაფართოება და გამართული ფუნქციონირების უზრუნველყოფა, ღამის პერიოდში მუნიციპალიტეტში უსაფრთხო გადაადგილებისა და გარე განათების სისტემის გაფართოება და გამართული ფუნქციონირების უზრუნველყოფა, კომფორტული გარემოს შექმნა, განათებულ ქუჩებში მოსახლეობის, განსაკუთრებით კი, ქალებისა და ბავშვების უსაფრთხო გადაადგილება, სატრანსპორტო საშუალებების უსაფრთხო გადაადგილება. კრიმინოგენური ფაქტორების შემცირება (**გაეროს მდგრადი განვითარების „SDG“ მიზანი, რომლის მიღწევასაც ემსახურება პროგრამა:** 11: ქალაქებისა და დასახლებების ინკლუზიური, უსაფრთხო და მდგრადი განვითარება. 5: გენდერული თანასწორობა; 3.6.2. მუნიციპალური გზების პროპორციული ოდენობა, რომლებიც სრულად არის მოწყობილი უსაფრთხო გადაადგილებისათვის).

გ) პროგრამა: მშენებლობა, ავარიული ობიექტებისა და შენობების რეაბილიტაცია (პროგრამული კოდი 02 04). პროგრამა ითვალისწინებს მუნიციპალური სერვისების მოსახლეობისათვის ხელმისაწვდომობას, ასევე, სოციალურად დაუცველი ოჯახებისათვის საბინაო – საყოფაცხოვრებო პირობების გაუმჯობესებას, ამჟამად, აღრიცხვაზეა მრავალი ავარიული საცხოვრებელი სახლი, რომელსაც ესაჭიროება გადახურვა (**გაეროს მდგრადი განვითარების „SDG“ მიზანი, რომლის მიღწევასაც ემსახურება პროგრამა:** 11: ქალაქებისა და დასახლებების ინკლუზიური, უსაფრთხო და მდგრადი განვითარება).

გ.ა) ქვეპროგრამა: ადმინისტრაციული ორგანოების შენობების მშენებლობა – რეკონსტრუქცია (პროგრამული კოდი 02 04 03) ქვეპროგრამის ფარგლებში მუნიციპალიტეტის ბალანსზე რიცხული ადმინისტრაციული შენობების უსაფრთხო და გამართული ინფრასტრუქტურის უზრუნველსაყოფად, გარკველი პერიოდულობით განხორციელდება მცირე კაპიტალური, სარეაბილიტაციო სამუშაოები (**გაეროს მდგრადი განვითარების „SDG“ მიზანი, რომლის მიღწევასაც ემსახურება პროგრამა**: 11: ქალაქებისა და დასახლებების ინკლუზიური, უსაფრთხო და მდგრადი განვითარება).

დ) პროგრამა: ბინათმესაკუთრეთა ამხანაგობების განვითარება (პროგრამული კოდი 02 05). პროგრამის ფარგლებში უზრუნველყოფილი იქნება მუნიციპალიტეტის თანამონაწილეობით ბინათმესაკუთრეთა ამხანაგობების საკუთარი და საერთო საკუთრების მოვლა–პატრონობა. თანადაფინანსების პრინციპით განხორციელებული პროექტებითა და ღონისძიებებით მუნიციპალიტეტი აქტიურად ეხმარება მოსახლეობას მნიშვნელოვნად გააუმჯობესოს

საცხოვრებელი გარემო და ქმნის ხელსაყრელ პირობებს სამოქალაქო საზოგადოების განვითარებისათვის (**გაეროს მდგრადი განვითარების „SDG“ მიზანი, რომლის მიღწევასაც ემსახურება პროგრამა**: 11: ქალაქებისა და დასახლებების ინკლუზიური, უსაფრთხო და მდგრადი განვითარება. 5: გენდერული თანასწორობა; 11.1.1.1. მუნიციპალიტეტში შესაბამისი საჭიროების მქონე მოსახლეობისათვის საცხოვრებელი ნაგებობის რეაბილიტაციისა და საცხოვრისების განახლებისთვის ჩატარებული შესაბამისი ღონისძიებები; 11.1.1.2. მუნიციპალიტეტში შესაბამისი საჭიროების მქონე მოსახლეობისათვის საცხოვრებელი ნაგებობის რეაბილიტაციისა და საცხოვრისების განახლებისთვის გამოყოფილი თანხების (ეროვნულ ვალუტაში) ოდენობა მუნიციპალურ ბიუჯეტში).

დ.ა) ქვეპროგრამა: მრავალბინიანი საცხოვრებელი სახლების ეზოების ფურნიტურა (პროგრამული კოდი 02 05 03). ქვეპროგრამის ფარგლებში, ბინათმესაკუთრეთა ამხანაგობების მოთხოვნის შესაბამისად, ბინათმესაკუთრეთა ამხანაგობების მიმდებარე თავისუფალ ტერიტორიაზე, ადამიანებისათვის გამაჯანსაღებელი გარემოს შესაქმნელად, თანადაფინანსების პრინციპით, მოეწყობა ატრაქციონები, ძელსკამები, მცირე მოცულობის დეკორატიული ურნები, დასასვენებელი ფანჩატურები, მარტივი ტიპის სტაციონარული „ტრენაჟორები“ (**გაეროს მდგრადი განვითარების „SDG“ მიზანი, რომლის მიღწევასაც ემსახურება პროგრამა**: 11: ქალაქებისა და დასახლებების ინკლუზიური, უსაფრთხო და მდგრადი განვითარება 5: გენდერული თანასწორობა).

დ.ბ) ქვეპროგრამა: მრავალბინიანი საცხოვრებელი სახლების სარდაფებში დამდგარი წყლის ამოსატუმბი მოწყობილობების შესყიდვა–გადაცემა (პროგრამული კოდი 02 05 08). მრავალბინიანი საცხოვრებელი სახლების სარდაფებში დამდგარი წყალი აზიანებს შენობების საძირკველს, რაც ხელს უშლის მათი კონსტრუქციული მდგრადობის შენარჩუნებას. შექმნილია ანტისანიტარიის კერები, რის გამოც მოსალოდნელია სხვადასხვა ინფექციური დაავადებების გავრცელება. გამომდინარე აქედან, გათვალისწინებულია ამოსატუმბი საშუალებების გადაცემა ბინათ-მესაკუთრეთა ამხანაგობებისათვის. მითითებული ღონისძიებების განხორციელების რიგითობა და მისამართების ნუსხის დამტკიცება დამოკიდებულია ბინათმესაკუთრეთა ამხანაგობების აქტივობაზე (**გაეროს მდგრადი განვითა-რების „SDG“ მიზანი, რომლის მიღწევასაც ემსახურება პროგრამა**: 11: ქალაქებისა და დასახლებების ინკლუზიური, უსაფრთხო და მდგრადი განვითარება).

ე) პროგრამა: ქალაქის კეთილმოწყობა (პროგრამული კოდი 02 06). საქალაქო ინფრასტრუქტურის კეთილმოწყობის დაგეგმვა, მოწყობა, მოვლა–პატრონობა, მშენებლობა–რეაბილიტაცია ერთ–ერთი მნიშვნელოვანი ფაქტორია ქალაქის სტრატეგიული განვითარებისათვის. პროგრამის მიზანია ქალაქში მნიშვნელოვანი და აუცილებელი კეთილმოწყობის ღონისძიებების სრულყოფილად და ეფექტურად განხორციელება; ქალაქის მიმზიდველობის გაზრდისათვის ტურისტული ინფრასტრუქტურის გაუმჯობესება, სხვადასხვა ქალაქგაფორმებითი ღონისძიებების მოწყობა კონკრეტული ღონისძიების სპეციფიკისა და მისი ჩატარების ადგილმდებარეობის გათვალისწინებით, ადმინისტრაციული ერთეულების მიხედვით სხვადასხვა სახის ლოკალური პრობლემების აღმოფხვრა (**გაეროს მდგრადი განვითარების „SDG“ მიზანი, რომლის მიღწევასაც ემსახურება პროგრამა:** 11: ქალაქებისა და დასახლებების ინკლუზიური, უსაფრთხო და მდგრადი განვითარება; 7.3.1.2. ქალაქ ქუთაისის საზღვრებში განხორციელებული პროექტების რაოდენობა განახლებადი ენერგიისა და ენერგოეფექტური მიზნებისათვის (ენერგოეფექტური მასალა და ტექნოლოგიები, მზის ფოტოვოლტაიტური სისტემები და სხვა); 7.3.1.3. ქალაქ ქუთაისის საზღვრებში განხორციე-ლებული პროექტების ღირებულება ეროვნულ ვალუტაში განახლებადი ენერგიისა და ენერგოეფექტური მიზნები-სათვის (ენერგოეფექტური მასალა და ტექნოლოგიები, მზის ფოტოვოლტაიტური სისტემები და სხვა).

ე.ა) ქვეპროგრამა: ადმინისტრაციული ერთეულების მიხედვით თავისუფალი ინიციატივების განხორციელება (პროგრამული კოდი 02 06 02). ქვეპროგრამით გათვალისწინებულია ქალაქის მასშტაბით, ადმინისტრაციული ერთეულების მიხედვით არსებული პრობლემების მოგვარება და მოქალაქეებისათვის კომფორტული გარემოს შექმნა.

საჭირო ღონისძიებების განხორციელების რიგითობა განისაზღვრება ქალაქ ქუთაისის მუნიციპალიტეტის მერის მიერ შექმნილი კომისიებისა და ადმინისტრაციული ერთეულების მომართვების საფუძველზე (**გაეროს მდგრადი განვითარების „SDG“ მიზანი, რომლის მიღწევასაც ემსახურება პროგრამა:** 11: ქალაქებისა და დასახლებების ინკლუზიური, უსაფრთხო და მდგრადი განვითარება).

ე.ბ) ქვეპროგრამა: მემორიალური დაფებისა და ძეგლების მოწყობა (პროგრამული კოდი 02 06 03). გამოჩენილი საზოგადო მოღვაწეების პატივსაგებად და მომავალი თაობებისათვის ისტორიული ინფორმაციის შესანარჩუნებლად ქვეპროგრამით განხორციელდება მემორიალური დაფების მოწყობა – ექსპლოატაცია (**გაეროს მდგრადი განვითარების „SDG“ მიზანი, რომლის მიღწევასაც ემსახურება პროგრამა:** 11: ქალაქებისა და დასახლებების ინკლუზიური, უსაფრთხო და მდგრადი განვითარება).

ვ) პროგრამა: მუნიციპალური ტრანსპორტის განვითარების ხელშეწყობა (პროგრამული კოდი 02 07). პროგრამის მიზანია ქალაქ ქუთაისის მუნიციპალიტეტის ადმინისტრაციულ საზღვრებში, მუნიციპალური სატრანსპორტო სისტემის შექმნა, რომელმაც ხელი უნდა შეუწყოს მოსახლეობის, მ.შ. საბავშვო ეტლით მოსარგებლე პირების, შშმ პირების სწრაფ, უსაფრთხო და კომფორტულ გადაადგილებას (**გაეროს მდგრადი განვითარების „SDG“ მიზანი, რომლის მიღწევასაც ემსახურება პროგრამა:** 11: ქალაქებისა და დასახლებების ინკლუზიური, უსაფრთხო და მდგრადი განვითარება; 5: გენდერული თანასწორობა; 11.2.1.1. უსაფრთხო, ადაპტირებულ მუნიციპალურ ტრანსპორტში შეღავათიანი ტარიფით მოსარგებლე მოწყვლადი ჯგუფების რაოდენობა; 11.2.1.2. საზოგადოებრივი ტრანსპორტის საერთო რაოდენობაში ადაპტირებული სატრანსპორტო საშუალებების ხვედრითი წილი – %).

ზ) პროგრამა: საპროექტო–სახარჯთაღრიცხვო სამუშაოების განხორციელება (პროგრამული კოდი 02 10). პროგრამა ითვალისწინებს პროექტირების ეტაპზე საინჟინრო გადაწყვეტილებების მიღებას, რომელიც შემდგომ, განაპირობებს სამშენებლო სამუშაოების განხორციელების ვადებს, ხარისხსა და სამშენებლო ობიექტის საბოლოო სახეს (**გაეროს მდგრადი განვითარების „SDG“ მიზანი, რომლის მიღწევასაც ემსახურება პროგრამა:** 11: ქალაქებისა და დასახლებების ინკლუზიური, უსაფრთხო და მდგრადი განვითარება).

თ) პროგრამა: საპროექტო დოკუმენტაციისა და სამშენებლო სამუშაოების ტექნიკური ზედამხედველობის მომსახურება (პროგრამული კოდი 02 11). პროგრამის შესაბამისად, სამშენებლო სამუშაოების ხარისხის უზრუნველყოფის მიზნით განხორციელდება შესაბამისი კვალიფიკაციის მქონე ორგანიზაციისა და სპეციალისტების მომსახურების შეძენა (**გაეროს მდგრადი განვითარების „SDG“ მიზანი, რომლის მიღწევასაც ემსახურება პროგრამა:** 11: ქალაქებისა და დასახლებების ინკლუზიური, უსაფრთხო და მდგრადი განვითარება).

3. პრიორიტეტი: დასუფთავება და გარემოს დაცვა (პროგრამული კოდი 03 00). პრიორიტეტის განხორციელებით საგრძნობლად გაუმჯობესდება ქალაქის ეკოლოგიური მდგომარეობა, ქალაქისათვის აუცილებელ და მნიშვნელოვან საზრუნავს წარმოადგენს მისი დასუფთავება, უპატრონო ცხოველებისაგან იზოლირება და ხეების გადაბელვა, მცენარეთა ფიტოსანიტარული მდგომარეობა, ქალაქის მოსახლეობის დასვენების პირობები. მწვანე საფარის მოვლა–პატრონობა, მწვანე ნარგავებით ტერიტორიების შევსება და მათი შენარჩუნება საშუალებას იძლევა მნიშვნელოვნად გაუმჯობესდეს ქალაქის ეკოლოგიური მდგომარეობა.

ა) პროგრამა: ქალაქის დასუფთავება და ნარჩენების გატანა (პროგრამული კოდი 03 01). ქალაქის ეკოლოგიური და უსაფრთხო მდგომარეობის შესანარჩუნებლად და გასაუმჯობესებლად პროგრამის ფარგლებში განხორციელდება ქუჩების დასუფთავება, ნარჩენების გატანა, ქუჩების მორწყვა–მორეცხვა, დეზინფექცია და დერატიზაცია. გამხმარი ხეების მოჭრისა და გადაბელვის სამუშაოების წარმოება, უპატრონო შინაური ბინადარი ცხოველების მოვლა–პატრონობისა და პოპულაციის რეგულირების ღონისძიებები (**გაეროს მდგრადი განვითარების „SDG“ მიზანი, რომლის მიღწევასაც ემსახურება პროგრამა:** 6: სუფთა წყალი და სანიტარია; 11.6.1. რეგულარულად შეგროვებული და შესაბამისად

განთავსებული საყოფაცხოვრებო ნარჩენების მაჩვენებელი; 11.6.1.1. რეგულარულად შეგროვებული სეპარირებული ნარჩენების რაოდენობა, მათ შორის მუყაო და პლასტიკი; 11.6.1.2. რეგულარულად შეგროვებული და შესაბამისად განთავსებული ბიოდეგრადირებადი ნედლეულის (მწვანე ნარჩენების) რაოდენობა; 11.6.1.3. რეგულარულად შეგროვებული და შესაბამისად განთავსებული ბიოდეგრადირებადი ნედლეულის (მწვანე ნარჩენების) გადამუშავებით მიღებული კომპოსტის რაოდენობა).

ბ) პროგრამა: მწვანე ნარგავების მოვლა–პატრონობა და განვითარება (პროგრამული კოდი 03 02). პროგრამის ფარგლებში მნიშვნელოვანი ყურადღება მიექცევა მუნიციპალიტეტის ტერიტორიაზე არსებული პარკებისა და სკვერების მოვლა–პატრონობას, კერძოდ, ნარგავების მოვლას, ნიადაგის მომზადებას, ერთწლიანი და მრავალწლიანი ნარგავების დარგვას, მორწყვას, შეწამვლასა და საჭიროების შემთხვევაში შხამქიმიკატების შეტანას (**გაეროს მდგრადი განვითარების „SDG“ მიზანი, რომლის მიღწევასაც ემსახურება პროგრამა:** 15: დედამიწის ეკოსისტემები; 11.7.1. ექსპლოატაციაში არსებული მწვანე სივრცეების სიდიდე, რომელიც ღიაა საზოგადოებრივი გამოყენებისათვის ყველასათვის, ნებისმიერი სქესის, ასაკისა და შშმ პირისათვის; 11.7.1.1. ექსპლოატაციაში არსებული მწვანე სივრცეების მოვლა–პატრონობისათვის მუნიციპალურ ბიუჯეტში გამოყოფილი თანხების ოდენობა ეროვნულ ვალუტაში).

ბ.ა) ქვეპროგრამა: ქალაქის გამწვანების მოვლა–პატრონობა, სკვერების მოწყობა–რეაბილიტაცია და დასუფთავებისათვის საჭირო ტექნიკის შეძენა (პროგრამული კოდი 03 02 01). ქვეპროგრამის შესაბამისად მნიშვნელოვანი ღონისძიებები გატარდება ქალაქის ეკოლოგიური მდგომარეობისა და რეკრეაციული ინფრასტრუქტურის განვითარებისათვის, კერძოდ, ქალაქის სეზონური ყვავილებით მორთვის, სკვერების დაგვა–დასუფთავებისა და მშენებლობა–რეაბილიტაციის მიზნით (**გაეროს მდგრადი განვითარების „SDG“ მიზანი, რომლის მიღწევასაც ემსახურება პროგრამა:** 15: დედამიწის ეკოსისტემები; 11.7.1. ექსპლოატაციაში არსებული მწვანე სივრცეების სიდიდე, რომელიც ღიაა საზოგადოებრივი გამოყენებისათვის ყველასათვის, ნებისმიერი სქესის, ასაკისა და შშმ პირისათვის; 11.7.1.1. ექსპლოატაციაში არსებული მწვანე სივრცეების მოვლა–პატრონობისათვის მუნიციპალურ ბიუჯეტში გამოყოფილი თანხების ოდენობა ეროვნულ ვალუტაში).

ბ.ბ) ქვეპროგრამა: ბოტანიკური ბაღის ხელშეწყობა (პროგრამული კოდი 03 02 03). ქვეპროგრამის ფარგლებში ჩატარდება მცენარეთა კოლექციის განახლება, განხორციელდება ბოტანიკური ბაღის ტურისტული და სამეურნეო ინფრასტრუქტურის მოვლა–პატრონობა. ჩატარდება ბაღის სამეურნეო, აგრო–ტექნიკური და სარეაბილიტაციო სამუშაოები, უზრუნველყოფილი იქნება ვიზიტორთათვის უსაფრთხო და კომფორტული გარემოს შექმნა (**გაეროს მდგრადი განვითარების „SDG“ მიზანი, რომლის მიღწევასაც ემსახურება პროგრამა:** 15: დედამიწის ეკოსისტემები; 3: ჯანმრთელი ცხოვრება და კეთილდღეობა).

4. პრიორიტეტი: განათლება (პროგრამული კოდი 04 00). საბავშვო ბაგა–ბაღების აღსაზრდელთა განვითარების ხელშეწყობა და სრულფასოვანი სააღმზრდელო გარემოს შექმნა უზრუნველყოფს ქალაქის საგანმანათლებლო–სააღმზრდელო და კულტურული გარემოს მნიშვნელოვან გაუმჯობესებას, გენდერული საკითხებისა და მათთან დაკავშირებული პრობლემატიკის აღქმას, ამ კუთხით მიზანმიმართული ღონისძიებების პრაქტიკის დანერგვას, საზოგადოების აქტიურ ჩართვას მიმდინარე საგანმანათლებლო–სააღმზრდელო და კულტურულ პროცესებში, მათი ინტელექტუალური და შემოქმედებითი უნარების სტიმულირებას; ურბანული კულტურის განვითარებას; პრიორიტეტის ფარგლებში განხორციელდება ადგილობრივი მნიშვნელობის ბიბლიოთეკების განვითარების ხელშეწყობა.

ა) პროგრამა: სკოლამდელი დაწესებულების ფუნქციონირება (პროგრამული კოდი 04 01). მუნიციპალიტეტში ფუნქციონირებს 37 ბაღი, მათში დასაქმებულია 1926 ადმინისტრაციული პერსონალი (მ.შ. ქალი: 1801; მამაკაცი: 125). რაც შეეხება აღსაზრდელების რაოდენობას, საშუალოდ წლიურად მათი რაოდენობა შეადგენს 7680 (მ.შ. გოგონები: 4125; ვაჟები: 3555) პროგრამის ფარგლებში განხორციელდება ადრეული და სკოლა-მდელი აღზრდისა და განათლების

დაწესებულებების ფუნქციონირების უზრუნველ-ყოფა; სანიტარული და ჰიგიენური ნორმების დაცვა, მატერიალურ – ტექნიკური ბაზის გაუმჯობესება; კვების ორგანიზებისა და რაციონის ნორმების დაცვა, ძირითადი აქტივების მიმდინარე შეკეთება და მოვლა–შენახვა; დასაქმებული პერსონალის შრომითი პირობების გაუმჯობესება. ა(ა)იპ „საბავშვო ბაღების გაერთიანების“ თანამშრომელთათვის სამუშაო პირობების შექმნა, მათი კვალიფიკაციის ამაღლება. (**გაეროს მდგრადი განვითარების „SDG“ მიზანი, რომლის მიღწევასაც ემსახურება პროგრამა:** 4: ხარისხიანი განათლება, 5: გენდერული თანასწორობა; 4.2.2. ორგანიზებულ სასწავლო პროცესში, მუნიციპალურ საბავშვო ბაღებში, მუნიციპალიტეტის ტერიტორიაზე მცხოვრები ბავშვების (2–დან 6 წლის ასაკამდე) მონაწილეობის მაჩვენებელი, სქესის მიხედვით; 4.ა.1.2. სრულფასოვანი ინკლუზიური განათლების უზრუნველყოფისათვის შშმ და სსმ ბავშვების ინდივიდუალური ასისტენტით უზრუნველყოფა; 4.გ.1.1. ეროვნული სტანდარტების შესაბამისად გადამზადებული სკოლამდელი აღზრდის დაწესებულებების აღმზრდელთა პროცენტული წილი).

ბ) პროგრამა: განათლების ღონისძიებები (პროგრამული კოდი 04 03). პროგრამა გულისხმობს ქალაქ ქუთაისში საგანმანათლებლო პროცესის მონაწილეთა მოტივაციის ამაღლებას, საგანმანათლებლო დაწესებულებებთან კოორდინირებულ თანამშრომლობას, მოზარდთა შემეცნებით–საგანმანათლებლო დონის ამაღლებას, არაფორმალური განათლების პოპულარიზაციას, ქუთაისის განათლების სფეროს წარმომადგენელთა წახალისებასა და მოსწავლეთა საერთაშორისო პროექტებში მონაწილეობის ხელშეწყობას (**გაეროს მდგრადი განვითარების „SDG“ მიზანი, რომლის მიღწევასაც ემსახურება პროგრამა:** 4: ხარისხიანი განათლება; 1.ა.2. ძირითად სერვისებზე (განათლება, ჯანმრთელობის დაცვა და სოციალური დაცვა) მუნიციპალიტეტის მთლიანი ბიუჯეტის პროპორციული ოდენობა).

5. პრიორიტეტი: კულტურა, ახალგაზრდობა და სპორტი (პროგრამული კოდი 05 00). ქალაქის ინფრასტრუქტურული და ეკონომიკური განვითარების პარალელურად აუცილებელია ხელი შეეწყოს კულტურული ტრადიციების დაცვასა და ღირსეულ გაგრძელებას. ამასთანავე, ერთ–ერთი პრიორიტეტია ახალგაზრდების მრავალმხრივი (როგორც სულიერი, ისე ფიზიკური თვალსაზრისით) განვითარების ხელშეწყობა და მათში ცხოვრების ჯანსაღი წესის დამკვიდრება. შესაბამისად, მუნიციპალიტეტი განაგრძობს სპორტული ობიექტების ფინანსურ მხარდაჭერას, წარმატებული სპორტსმენების ხელშეწყობასა და შესაბამისი პირობების შექმნას, რათა ნიჭიერმა ბავშვებმა და ახალგაზრდებმა შეძლონ მათი სპორტული შესაძლებლობების გამოვლენა. ქალაქის კულტურული ტრადიციების დაცვის მიზნით, პრიორიტეტის ფარგლებში გაგრძელდება სხვადასხვა კულტურული ობიექტების ფინანსური მხარდაჭერა, ასევე, განხორციელდება სხვადასხვა კულტურული ღონისძიებები, მათ შორის, სადღესასწაულო დღეებში სხვადასხვა გასართობი და სანახაობრივი ღონისძიებები. პრიორიტეტის მიზანია, ახალგაზრდული ინიციატივების მხარდაჭერა, ნიჭიერი ახალგაზრდების გამოვლენა, მათი საქმიანობის მხარდაჭერა და საზოგადოებრივ ცხოვრებაში ჩართულობის ხელშეწყობა. ევროპული ღირებულებების გაზიარება და ევროსაბჭოს, ევროპარლამენტისა და სხვა სტრუქტურებში საქმიანობის შესწავლა პრაქტიკის მიღების მიზნით.

ა) პროგრამა: სპორტის სფეროს განვითარება (პროგრამული კოდი 05 01). პროგრამის შესაბამისად, სპორტსმენებისათვის ხელშეწყობისა და შესაბამისი პირობების შექმნის მიზნით განხორციელდება სპორტის სხვადასხვა სახეობების ხელშეწყობა, მატერიალურ–ტექნიკური ბაზის განვითარება, სპორტული ინვენტარის შეძენა და თანამედროვე სტანდარტებთან მიახლოება, შეკრებებისა და მივლინებების განხორციელება, პერსპექტიული სპორტსმენების მომზადების წლიური საწვრთნელი პროცესის ორგანიზება და ნაკრები გუნდებისათვის მომზადება, სხვადასხვა შეჯიბრებებისა და სახელობითი ტურნირების ჩატარება. ასევე, წარმატებული ქუთაისელი სპორტსმენების წახალისება (**გაეროს მდგრადი განვითარების „SDG“ მიზანი, რომლის მიღწევასაც ემსახურება პროგრამა:** 3: ჯანმრთელი ცხოვრება და კეთილდღეობა; 5: გენდერული თანასწორობა).

ა.ა) ქვეპროგრამა: სპორტულ დაწესებულებათა გაერთიანების ხელშეწყობა (პროგრამული კოდი 05 01 01). ქვეპროგრამის მიზანია სპორტული ფილიალების ფუნქციონირების ხელშეწყობა, სპორტული ინვენტარის შეძენა და თანამედროვე სტანდარტებთან მიახლოება, სპორტსმენთა კვებით უზრუნველყოფა, შეკრებებისა და მივლინებების განხორციელება, პერსპექტიული სპორტსმენების მომზადების წლიური საწვრთნელი პროცესის ორგანიზება და ნაკრები გუნდებისათვის მომზადება, სხვადასხვა შეჯიბრებებისა და სახელობითი ტურნირების ჩატარება (**გაეროს მდგრადი განვითარების „SDG“ მიზანი, რომლის მიღწევასაც ემსახურება პროგრამა:** 3: ჯანმრთელი ცხოვრება და კეთილდღეობა. 5: გენდერული თანასწორობა).

ა.ბ) ქვეპროგრამა: კალათბურთის განვითარება (პროგრამული კოდი 05 01 02). ქვეპროგრამით განსაზღვრულია კალათბურთის გუნდის ფუნქციონირების ხელშეწყობა, ქვეყნის ჩემპიონატისა და სხვადასხვა სახელობის ტურნირებში მონაწილეობის მიღება, ახალგაზრდული გუნდის ხელშეწყობა (**გაეროს მდგრადი განვითარების „SDG“ მიზანი, რომლის მიღწევასაც ემსახურება პროგრამა:** 3: ჯანმრთელი ცხოვრება და კეთილდღეობა).

ა.გ) ქვეპროგრამა: ხელბურთის განვითარება (პროგრამული კოდი 05 01 03). ქვეპროგრამით გათვალისწინებ-ულია საწვრთნელ–სავარჯიშო შეკრებების ჩატარება, სპორტსმენთა კვალიფიკაციის ამაღლება, ეროვნულ და საერთაშორისო სპორტულ ღონისძიებებზე ასპარეზობა, კლუბის ფუნქციონირებისათვის საჭირო ღონისძიებების განხორციელება (**გაეროს მდგრადი განვითარების „SDG“ მიზანი, რომლის მიღწევასაც ემსახურება პროგრამა:** 3: ჯანმრთელი ცხოვრება და კეთილდღეობა).

ა.დ) ქვეპროგრამა: ქალთა და სამოყვარულო ფეხბურთის კლუბების განვითარება (პროგრამული კოდი 05 01 04). ქვეპროგრამით განსაზღვრულია საწვრთნელ–სავარჯიშო შეკრებები, სპორტსმენთა კვალიფიკაციის ამაღლება, ეროვნულ და საერთაშორისო სპორტულ ღონისძიებებზე ასპარეზობა (**გაეროს მდგრადი განვითარების „SDG“ მიზანი, რომლის მიღწევასაც ემსახურება პროგრამა:** 3: ჯანმრთელი ცხოვრება და კეთილდღეობა. 5: გენდერული თანასწორობა).

ა.ე) ქვეპროგრამა: შეზღუდული პასუხისმგებლობის საზოგადოება „რამაზ შენგელიას სახელობის სტადიონის“ ფუნქციონირების ხელშეწყობა (პროგრამული კოდი 05 01 05). ქვეპროგრამის ფარგლებში განხორციელდება შეზღუდული პასუხისმგებლობის საზოგადოება „რამაზ შენგელიას სახელობის სტადიონის“ ფუნქციონირების ხარჯების დაფინანსება. მუნიციპალიტეტის ბიუჯეტიდან თანხები სუბსიდიის სახით მიეცემა მუნიციპალურ შეზღუდული პასუხისმგებლობის საზოგადოება „რამაზ შენგელიას სახელობის სტადიონს“, რომელიც შემდგომ განახორციელებს სტადიონის მოვლა–პატრონობის ღონისძიებებს. სუბსიდიის ხარჯები მოხმარდება შეზღუდული პასუხისმგებლობის საზოგადოების თანამშრომელთა ხელფასების, სტადიონის კომუნალური ხარჯების ანაზღაურებას, ბიუჯეტთან ანგარიშსწორებას (ქონების გადასახადი) და სტადიონის ფუნქციონირებისათვის სხვა აუცილებელი ხარჯების დაფინანსებას (**გაეროს მდგრადი განვითარების „SDG“ მიზანი, რომლის მიღწევასაც ემსახურება პროგრამა:** 3: ჯანმრთელი ცხოვრება და კეთილდღეობა).

ა.ვ) ქვეპროგრამა: სპორტული ღონისძიებები (პროგრამული კოდი 05 01 06). ქვეპროგრამის ფარგლებში განხორციელდება ღონისძიებები, რომლებიც ხელს შეუწყობს სპორტის სხვადასხვა სახეობის განვითარებას, საერთაშორისო ხასიათის სპორტული ტურნირების ჩატარებას, ცხოვრების ჯანსაღი წესის პოპულარიზაციას. ასევე, მოხდება წარმატებული სპორტსმენების წახალისება, ვეტერანი და დამსახურებული სპორტსმენების საიუბილეო თარიღების აღნიშვნა (**გაეროს მდგრადი განვითარების „SDG“ მიზანი, რომლის მიღწევასაც ემსახურება პროგრამა:** 3: ჯანმრთელი ცხოვრება და კეთილდღეობა).

ა.ზ) ქვეპროგრამა: ქუთაისის ოლიმპიური საცურაო აუზის ფუნქვიონირების ხელშეწყობა (პროგრამული კოდი 05 01 08). ქალაქ ქუთაისში არსებული, ჯერ კიდევ, წლების წინ მოწყობილი სპორტული „ტრენაჟორები“ და ატრაქციონები, რომელთაც შემოღობვა, სათამაშო ზედაპირი და სხვა შემადგენელი ნაწილები დაზიანებული აქვს,

საჭიროებს აუცილებელ რეაბილიტაციას, აღნიშნული ქვეპროგრამის განვითარება ხელს შეუწყობს ქალაქ ქუთაისში, სკოლამდელი და დაწყებითი კლასების ბავშვებისათვის კომფორტული გასართობი და დასასვენებელი ადგილების შექმნას (**გაეროს მდგრადი განვითარების „SDG“ მიზანი, რომლის მიღწევასაც ემსახურება პროგრამა:** 3: ჯანმრთელი ცხოვრება და კეთილდღეობა).

ა.თ) ქვეპროგრამა: ფრენბურთის ხელშეწყობა (პროგრამული კოდი 05 01 09). ქვეპროგრამის ფარგლებში დაფინანსდება საწვრთნელი-სავარჯიშო შეკრებები, სპორტსმენთა კვალიფიკაციის ამაღლება, ეროვნულ და საერთაშორისო სპორტულ ღონისძიებებზე ასპარეზობა, კლუბის ფუნქციონირებისათვის საჭირო ღონისძიებები (**გაეროს მდგრადი განვითარების „SDG“ მიზანი, რომლის მიღწევასაც ემსახურება პროგრამა:** 3: ჯანმრთელი ცხოვრება და კეთილდღეობა).

ა.ი) ქვეპროგრამა: ბალახის ჰოკეის ხელშეწყობა (პროგრამული კოდი 05 01 10). ქვეპროგრამის ფარგლებში დაფინანსდება საწვრთნელი-სავარჯიშო შეკრებები, სპორტსმენთა კვალიფიკაციის ამაღლება, ეროვნულ და საერთაშორისო სპორტულ ღონისძიებებზე ასპარეზობა, კლუბის ფუნქციონირებისათვის საჭირო ღონისძიებები (**გაეროს მდგრადი განვითარების „SDG“ მიზანი, რომლის მიღწევასაც ემსახურება პროგრამა:** 3: ჯანმრთელი ცხოვრება და კეთილდღეობა).

ბ) პროგრამა: კულტურის სფეროს განვითარება (პროგრამული კოდი 05 02). პროგრამის ფარგლებში წლის მანძილზე ჩატარდება სხვადასხვა ხასიათის კულტურული ღონისძიებები, ფესტივალები და საერთაშორისო კულტურული აქტივობები. ასევე, მოხდება ილია ჭავჭავაძის სახელობის სამეცნიერო ბიბლიოთეკის, ფოლკლორის სახელმწიფო ანსამბლისა და კულტურის ღონისძიებების ხელშეწყობა.

ბ.ა) ქვეპროგრამა: კულტურულ, სახელოვნებო, საგანმანათლებლო დაწესებულებათა გაერთიანების ხელშეწყობა (პროგრამული კოდი 05 02 01). ქვეპროგრამა გულისხმობს ქალაქ ქუთაისში, კულტურულ, სახელოვნებო, საგანმანათლებლო დაწესებულებებში მომავალი თაობის შემეცნებით–საგანმანათლებლო დონის ამაღლებას, გაერთიანებაში შემავალი ფილიალების მუშაობის გააქტიურებას (**გაეროს მდგრადი განვითარების „SDG“ მიზანი, რომლის მიღწევასაც ემსახურება პროგრამა:** 3: ჯანმრთელი ცხოვრება და კეთილდღეობა).

ბ.ბ) ქვეპროგრამა: ილია ჭავჭავაძის სახელობის ქუთაისის საჯარო ბიბლიოთეკის ხელშეწყობა (პროგრამული კოდი 05 02 02). ქალაქ ქუთაისის საჯარო ბიბლიოთეკა და ფილიალები წარმოადგენს მიმზიდველ, საინტერესო და ხელმისაწვდომ ადგილს საზოგადოებრივი თავშეყრისათვის, სადაც მოსახლეობა იღებს განათლებას, ინფორმაციას და ხელს უწყობს განათლებული სამოქალაქო საზოგადოების ჩამოყალიბებას. ქვეპროგრამით განსაზღვრულია ილია ჭავჭავაძის სახელობის ქუთაისის საჯარო ბიბლიოთეკისათვის ხელშეწყობა (**გაეროს მდგრადი განვითარების „SDG“ მიზანი, რომლის მიღწევასაც ემსახურება პროგრამა:** 3: ჯანმრთელი ცხოვრება და კეთილდღეობა).

ბ.გ) ქვეპროგრამა: ფოლკლორის განვითარების ხელშეწყობა (პროგრამული კოდი 05 02 03). არასამეწარმეო (არაკომერციული) იურიდიული პირის „ქალაქ ქუთაისის მერიის ფოლკლორის ცენტრი – სიმღერისა და ცეკვის სახელმწიფო ანსამბლი“ წარმოადგენს დაწესებულებას, სადაც ხდება ხალხური შემოქმედების შენარჩუნება და განვითარება, ფოლკლორულ–ეთნოგრაფიული მემკვიდრეობის მოძიება და პოპულარიზაცია. ქვეპროგრამა ითვალისწინებს ხსენებული დაწესებულების განვითარების ხელშეწყობას (**გაეროს მდგრადი განვითარების „SDG“ მიზანი, რომლის მიღწევასაც ემსახურება პროგრამა**: 3: ჯანმრთელი ცხოვრება და კეთილდღეობა).

ბ.დ) ქვეპროგრამა: კულტურის ღონისძიებები (პროგრამული კოდი 05 02 04). ქვეპროგრამის მიზანია მუნიციპალიტეტის მასშტაბით, წლის მანძილზე სხვადასხვა ხასიათის კულტურული ღონისძიებების, ფესტივალების, საერთაშორისო კულტურული აქტივობების, კულტურული დღეების, გაცვლითი გასტროლების, გამოფენების, კონკურსებისა და ფორუმების ჩატარების უზრუნველყოფა. ასევე, სხვადასხვა ლიტერატურული ნაშრომების გამოცემა

და ქუთაისში მცხოვრები ნიჭიერი შემოქმედების მხარდაჭერა (**გაეროს მდგრადი განვითარების „SDG“ მიზანი, რომლის მიღწევასაც ემსახურება პროგრამა**: 3: ჯანმრთელი ცხოვრება და კეთილდღეობა).

გ) პროგრამა: ახალგაზრდობის მხარდაჭერა (პროგრამული კოდი 05 03). ახალგაზრდული მიმართულებით განხორციელებული ღონისძიებები ხელს შეუწყობს ახალგაზრდების გააქტიურებასა და საზოგადოებრივ ცხოვრებაში ჩართულობას, ახალგაზრდული ფესტივალის ორგანიზებითა და ინიციატივების მხარდაჭერის გზით. ქვეპროგრამის ფარგლებში მოხდება შშმ პირების საზოგადოებაში ინტეგრირება (**გაეროს მდგრადი განვითარების „SDG“ მიზანი, რომლის მიღწევასაც ემსახურება პროგრამა**: 3: ჯანმრთელი ცხოვრება და კეთილდღეობა; 8.ბ.1.1. მუნიციპალური სტრატეგიის არსებობა, რომელიც ითვალისწინებს ახალგაზრდების ეკონომიკურ გაძლიერებას და დასაქმების ხელშეწყობას).

6. პრიორიტეტი: ჯანმრთელობის დაცვა და სოციალური უზრუნველყოფა (პროგრამული კოდი 06 00). მოსახლეობის ჯანმრთელობის დაცვის ხელშეწყობა და მათი სოციალური დაცვა ქალაქის ერთ–ერთ მთავარ პრიორიტეტს წარმოადგენს. მუნიციპალიტეტი არსებული რესურსებისა და კომპეტენციის ფარგლებში განაგრძობს სოციალურად დაუცველი მოსახლეობის სხვადასხვა დახმარებებითა და შეღავათებით უზრუნველყოფას. ერთიანი სახელმწიფო პოლიტიკის ფარგლებში გაგრძელდება საზოგადოებრივი ჯანმრთელობის დაცვის მიზნით, ადგილობრივ დონეზე სხვადასხვა ღონისძიებების განხორციელება, რაც უზრუნველყოფს არა მხოლოდ ქალაქის, არამედ, მთელი ქვეყნის მოსახლეობის ჯანმრთელობის დაცვას სხვადასხვა გადამდები და ინფექციური დაავადებებისაგან. ასევე, მნიშვნელოვანია ქალაქში რეგისტრირებული უსახლკარო ოჯახებისათვის დროებითი საცხოვრისის შექმნა და ამ მხრივ სოციალური ფონის გაუმჯობესება.

ა) პროგრამა: ჯანმრთელობის დაცვა (პროგრამული კოდი 06 01). პროგრამით განსაზღვრულია მუნიციპალიტეტში მცხოვრები მოსახლეობის ჯანმრთელობის დაცვის უზრუნველყოფა, სახელმწიფო ბიუჯეტიდან გამოყოფილი მიზნობრივი ტრანსფერის ფარგლებში, კანონმდებლობით გათვალისწინებული საზოგადოებრივი ჯანდაცვის მომსახურების ხარჯების ანაზღაურება, მძიმე დაავადების მქონე პირების მედიკამენტებითა და სამედიცინო დანიშნულების საგნებით დახმარება, დაავადებული გადახდისუუნარო პირებისათვის სამედიცინო მომსახურების ხარჯების ანაზღაურება, ზოგადსაგანმანათლებლო დაწესებულებებში მოსწავლეების პროფილაქტიკური გამოკვლევა, მათში ყველაზე გავრცელებული დაავადებების დროულად გამოსავლენად, ეპილეფსიით დაავადებულ პირთა ანტიკონვულსანტებით უზრუნველყოფა (**გაეროს მდგრადი განვითარების „SDG“ მიზანი, რომლის მიღწევასაც ემსახურება პროგრამა**: 3: ჯანმრთელი ცხოვრება და კეთილდღეობა; 1.3.1.2. წლის განმავლობაში მოწყვლადი ჯგუფების სოციალურ–ეკონომიკური მდგომარეობის გასაუმჯობესებლად მუნიციპალიტეტის ბიუჯეტიდან ჯამურად გაცემული თანხის ოდენობა ეროვნულ ვალუტაში; 1.ა.2. ძირითად სერვისებზე (განათლება, ჯანმრთელობის დაცვა და სოციალური დაცვა) მუნიციპალიტეტის მთლიანი ბიუჯეტის პროპორციული ოდენობა).

ა.ა) ქვეპროგრამა: ქალაქ ქუთაისის საზოგადოებრივი ჯანდაცვის ცენტრი (პროგრამული კოდი 06 01 01). ქვეპროგრამის ფარგლებში განხორციელდება ქალაქ ქუთაისის მოსახლეობისათვის საზოგადოებრივი ჯანმრთელობის დაცვის სერვისების მიწოდება და უსაფრთხო საცხოვრებელი გარემოს უზრუნველყოფა, გადამდებ დაავადებათა ეპიდზედამხედველობა და კონტროლი, პირველადი ეპიდკვლევის განხორციელება, იმუნოპროფილაქტიკის დაგეგმვა და მასზე ანგარიშგება დადგენილი წესის მიხედვით, ანტირაბიულ საქმიანობაზე ზედამხედველობა და კონტროლი, მუნიციპალიტეტის ტერიტორიაზე გადამდები ფაუნის შესწავლა და დადგენა, განსაკუთრებით საშიში დაავადებების მონიტორინგი და ზედამხედველობა, სამედიცინო სტატისტიკის წარმოება და ანგარიშგება, საზოგადოებისათვის მნიშვნელოვან ობიექტებში სანიტარულ–ჰიგიენურ მდგომარეობაზე ზედამხედველობა (**გაეროს მდგრადი განვითარების „SDG“ მიზანი, რომლის მიღწევასაც ემსახურება პროგრამა**: 3: ჯანმრთელი ცხოვრება და კეთილდღეობა; 3.1.1. დედათა სიკვდილიანობის მაჩვენებელი 100 000 ცოცხალშობილ ბავშვზე; 3.2.1. 5 წლამდე ბავშვთა სიკვდილიანობის

მაჩვენებელი; 3.3.2. ტუბერკულოზის ინციდენტობა 100 000 ადამიანზე; 3.3.3. მალარიის ინციდენტობა 1000 ადამიანზე; 3.3.4. „B“ ჰეპატიტის ინციდენტობა 100 000 ადამიანზე; 3.3.4..1 „C“ ჰეპატიტის ინციდენტობა 100 000 ადამიანზე; 3.8.1.2. მუნიციპალიტეტის მოსახლეობის იმუნიზაციის მაჩვენებელი; 3.დ.1.1. დელეგირებული უფლებამოსილების ფარგლებში მუნიციპალიტეტის საზოგადოებრივი ჯანდაცვის მუნიციპალური პროგრამების განხორციელება; 3.დ.1.2. ფიზიკურად აქტიური მოსახლეობის პროპორციული ოდენობა).

ა.ბ) ქვეპროგრამა: მედიკამენტებით უზრუნველყოფა (პროგრამული კოდი 06 01 02). ქვეპროგრამით მოსარგებლე ბენეფიციარებს მიეკუთვნებიან: ქალაქ ქუთაისში რეგისტრირებული და 120001–მდე სოციალური სარეიტინგო ქულის მქონე პირები; მინდობით აღზრდაში მყოფი შეზღუდული შესაძლებლობის სტატუსის მქონე ბავშვები; ომისა და სამხედრო ძალების ვეტერანები; მხედველობით მკვეთრად და მნიშვნელოვნად გამოხატული შეზღუდული შესაძლებლობის მქონე პირები; ოჯახური ძალადობის მსხვერპლები; მარჩენალდაკარგული სტატუსის მქონე პირები; 2004 წლის აგვისტოს ქართულ–ოსურ კონფლიქტსა და 2008 წლის 8 აგვისტოს ომში დაღუპული მეომრების ოჯახების წევრები; მიუსაფარ ბავშვთა სადღეღამისო მომსახურების თავშესაფრის ბენეფიციარები; პოლიტიკური რეპრესიების მსხვერპლები/მათი ოჯახის წევრები; ასევე, ბენეფიციარები, რომელთაც სხვადასხვა მიზეზის გამო (გარდა უძრავ–მოძრავი ქონების შეძენის მიზეზისა) შეუწყდათ რეგისტრაცია სოციალურად დაუცველი ოჯახების მონაცემთა ბაზაში, ისარგებლებენ საბიუჯეტო წლის ბოლომდე, დამატებითი მოკვლევის საფუძველზე. ბენეფიტი მოსარგებლეთათვის გაიცემა მხოლოდ ერთი საფუძვლით. დახმარება გაიცემა წელიწადში ერთხელ არაუმეტეს 200 ლარის ოდენობით. ქვეპროგრამით არ დაფინანსდება მედიკამენტი, რომელიც გათვალისწინებულია ქრონიკული დაავადებების სამკურნალო მედიკამენტებით უზრუნველყოფის სახელმწიფო პროგრამის ფარგლებში. ამავე პროგრამაში დაწესებული ლიმიტის ამოწურვის შემთხვევაში, ბენეფიციარს დაუფინანსდება მედიკამენტები შესაბამისი დოკუმენტის წარმოდგენისას. ქვეპროგრამის ფარგლებში დახმარება გაიცემა საგარანტიო წერილის მეშვეობით. ბენეფიციარი დახმარების მიღების მიზნით, განცხადებასთან ერთად წარმოადგენს საჭირო დოკუმენტაციას, კერძოდ: ა) პირადობის მოწმობას, ჯანმრთელობის ცნობა ფორმა №IV–100/ა–ს სამედიცინო დაწესებულებიდან, ანგარიშ–ფაქტურას აფთიაქიდან; ბ) ნათესაურ და არანათესაურ მინდობით აღზრდაში მყოფი შშმ ბავშვების შემთხვევაში, დახმარების მთხოვნელმა განცხადებასთან ერთად უნდა წარმოადგინოს: კანონიერი წარმომადგენლის პირადობის მოწმობა, არასრულწლოვანთა რეგისტრაციის ადგილის დამადასტურებელი დოკუმენტი, შეზღუდული შესაძლებლობის სტატუსის დამადასტურებელი მოწმობა, შშმ ბავშვის მინდობით აღზრდაში ყოფნის დამადასტურებელი დოკუმენტი; გ) ომისა და სამხედრო ძალების ვეტერანებზე დახმარება გაიცემა როგორც პირადი განცხადების, ასევე, სსიპ ვეტერანების საქმეთა სახელმწიფო სამსახურის იმერეთის სამმართველოს მომართვის საფუძველზე, შემდეგი თანდართული დოკუმენტაციის შესაბამისად: ბენეფიციარის პირადობის მოწმობის ასლი, ვეტერანის დამადასტურებელი მოწმობის ასლი, ჯანმრთელობის ცნობა – ფორმა №IV–100/ა სამედიცინო დაწესებულებიდან და ანგარიშ–ფაქტურა აფთიაქიდან; დ) მხედველობით შშმ პირებისთვის დახმარება გაიცემა საქართველოს უსინათლოთა კავშირის ქუთაისის ფილიალის მომართვის საფუძველზე შემდეგი თანდართული დოკუმენტაციის წარმოდგენით: პირადობის მოწმობა, შშშ პირის დამადასტურებელი დოკუმენტი, ჯანმრთელობის ცნობა ფორმა №IV–100/ა სამედიცინო დაწესებულებიდან, ანგარიშ–ფაქტურა აფთიაქიდან. ასევე, ყველა დამატებით საჭირო დოკუმენტი სამსახურის მოთხოვნით. ქვეპროგრამით ასევე, ისარგებლებენ უცხოელი მოქალაქეები, კერძოდ: ა) უცხოელი, რომელიც ფლობს საქართველოს კანონმდებლობის შესაბამისად გაცემულ მოქმედ მუდმივი ბინადრობის მოწმობას; ბ) საქართველოში სტატუსის მქონე მოქალაქეობის არმქონე პირი, რომელიც ფლობს საქართველოს კანონმდებლობის შესაბამისად გაცემულ მოქმედ ბინადრობის მოწმობას; გ) ლტოლვილის ან ჰუმანიტარული სტატუსის მქონე პირი, რომელიც ფლობს საქართველოს კანონმდებლობის შესაბამისად გაცემულ მოქმედ ბინადრობის

მოწმობას (**გაეროს მდგრადი განვითარების „SDG“ მიზანი, რომლის მიღწევასაც ემსახურება პროგრამა**: 3: ჯანმრთელი ცხოვრება და კეთილდღეობა; 3.8.1.1. მუნიციპალიტეტის მოსახლეობის ხარისხიან მედიკამენტებზე წვდომის უზრუნ-ველსაყოფად მოქმედებს შესაბამისი მუნიციპალური პროგრამა).

ა.გ) ქვეპროგრამა: სამედიცინო დახმარება (პროგრამული კოდი 06 01 03). ქვეპროგრამის მიზანია სიცოცხლისათვის საშიში დაავადების მქონე და სხვადასხვა შემთხვევების შედეგად დაავადებული პირებისათვის, სამედიცინო მომსახურების (ქირურგია, თერაპია, დიაგნოსტიკა) ხარჯების ანაზღაურებაში დახმარება. ქვეპროგრამით ისარგებლებენ: ქალაქ ქუთაისში რეგისტრირებული, მხოლოდ საყოველთაო ჯანდაცვის სახელმწიფო პროგრამით მოსარგებლე: 0–6 წლამდე (6 წლის ასაკის შესრულების თვის ჩათვლით) ბავშვები; შეზღუდული შესაძლებლობის სტატუსის მქონე პირები; მარტოხელა მშობლის სტატუსის მქონე პირები და მათი არასრულწლოვანი შვილები; მრავალშვილიანი მშობლები და მათი არასრულწლოვანი შვილები; სოციალურად დაუცველი ოჯახების მონაცემთა ერთიან ბაზაში რეგისტრირებული 70000–დან 150001–მდე სარეიტინგო ქულის მქონე ბენეფიციარები; ასაკის პენსიონერები; მარჩენალდაკარგულის სტატუსის მქონე პირები; 2004 წლის აგვისტოს ქართულ–ოსურ კონფლიქტსა და 2008 წლის 8 აგვისტოს ომში დაღუპული მეომრების ოჯახების წევრები; ქალაქ ქუთაისში არსებული მიუსაფარ ბავშვთა თავშესაფრის ბენეფიციარები; პოლიტიკური რეპრესიების მსხვერპლები/მათი ოჯახის წევრები; ოჯახში ძალადობის მსხვერპლები; ავთვისებიანი სიმსივნითა და გულ–სისრძარღვთა სისტემით დაავადებული მოქალაქეები. ასევე, ბენეფიციარები, რომელთაც სხვადასხვა მიზეზის გამო (გარდა უძრავ–მოძრავი ქონების შეძენის მიზეზისა) შეუწყდათ რეგისტრაცია სოციალურად დაუცველი ოჯახების მონაცემთა ბაზაში, ისარგებლებენ საბიუჯეტო წლის ბოლომდე, დამატებითი მოკვლევის საფუძველზე. ქვეპროგრამით დაფინანსდება: 0–18 წლამდე (18 წლის ასაკის შესრულების თვის ჩათვლით) ასაკის ბავშვთა ოფთალმოლოგიური ქირურგია, რომელიც არ ანაზღაურდება საყოველთაო ჯანდაცვის პროგრამის ფარგლებში; გადაუდებელი სტაციონარული სამედიცინო მომსახურება ყველა საყოველთაო სახელმწიფო პროგრამით მოსარგებლე მოქალაქისთვის, ხოლო გადაუდებელი ამბულატორიული მომსახურება სოციალურად დაუცველი მოქალაქეებისთვის, რომელთა სოციალური სარეიტინგო ქულა არ აღემატება 150000–ს. სამედიცინო დახმარების მოცულობა ზემოთ ჩამოთვლილ შემთხვევებში განისაზღვრება საბიუჯეტო წლის განმავლობაში ერთჯერადი მომართვის საფუძველზე, საყოველთაო ჯანმრთელობის დაცვის სახელმწიფო პროგრამის ფარგლებში (სამედიცინო მომსახურების დიაგნოზთან შეჭიდული ჯგუფებით - „DRG“ მოდელი) დადგენილი წესის მიხედვით განსაზღვრული თანაგადახდის წილის 70%–ით, არაუმეტეს 1000 ლარისა. დიაგნოსტიკის და მასთან დაკავშირებული სამედიცინო პროცედურების შემთხვევებშიც დაფინანსება/თანადაფინანსება შეადგენს 70%–ს არაუმეტეს 1000 ლარისა. გამონაკლისს წარმოადგენს გულ–სისხლძარღვთა სისტემითა და ავთვისებიანი სიმსივნით დაავადებული მოქალაქეები, რომელთათვის სამედიცინო მომსახურება (ქირურგია, თერაპია, დიაგნოსტიკა) დაფინანსდება მრავალჯერადი მომართვის საფუძველზე, გულ–სისხრძარღვთა დაავადებების შემთხვევაში ჯამურად 1000 ლარის ფარგლებში, ავთვისებიანი სიმსივნით დაავადებული პირების შემთხვევაში კი, ჯამურად 2000 ლარის ფარგლებში. ამასთან, ავთვისებიანი სიმსივნით დაავადებულ ბენეფიციარებს დიაგნოსტიკაც დაუფინანსდება სრულად, ლიმიტის ფარგლებში. ფარისებრი ჯირკვლის ავთვისებიანი სიმსივნის შემთხვევაში, ასევე, დაფინასდება რადიაქტიული იოდით თერაპია, განსაზღვრული ლიმიტის ფარგლებში. რადიოლოგიური, ლაბორატორიული დიაგნოსტიკისა და მასთან დაკავშირებული სამედიცინო პროცედურების შემთხვევები დაუფინანსდება ყველა ზემოჩამოთვლილ ბენეფიციარს, ხოლო სოციალურად დაუცველ პირებს სოციალური სარეიტონგო ქულით: 0–დან 150001–მდე. სამედიცინო მომსახურების დასაფინანსებლად, ბენეფიციარებმა განცხადებით უნდა მიმართონ ქალაქ ქუთაისის მუნიციპალი¬ტეტის მერიას/ქალაქ ქუთაისის მუნიციპალიტეტის მერიის სოციალურ საკითხთა სამსახურს სამედიცინო მომსახუ¬რების მიღებამდე, ხოლო გადაუდებელი სტაციონარული/ამბულატორიული მომსახურების

შემთხვევაში სამედიცინო დაწესებულებიდან გაწერის შემდგომ, არაუგვიანეს შვიდი კალენდარული დღისა. ბენეფიციარმა დაფინანსების მიზნით განცხადებასთან ერთად უნდა წარმოადგინოს ყველა საჭირო დოკუმენტი სამედიცინო დაწესებულებიდან. სამედიცინო მომსახურების შემთხვევებში (ქირურგია, თერაპია, დიაგნოსტიკა) დახმარების მისაღებად, კერძოდ გეგმიური სამედიცინო მომსახურების შემთხვევაში: პირადობის დამადასტურებელი დოკუმენტი; ცნობა ჯანმრთე¬ლობის მდგომარეობის შესახებ ფორმა №IV–100/ა; ანგარიშ–ფაქტურა; საყოველთაო ჯანმრთელობის დაცვის სახელმწი¬ფო პროგრამის ფარგლებში დაფინანსების დამადასტურებელი დოკუმენტი/საგარანტიო წერილი ან ცნობა აღნიშნული პროგრამით სარგებლობის შესახებ; გადაუდებელი სტაციონარული/ამბულატორიული მომსახურების შემთხვევაში: პირადობის დამადასტურებელი დოკუმენტი; ცნობა ჯანმრთელობის მდგომარეობის შესახებ ფორმა №IV–100/ა; ანგარიშ–ფაქტურა; თანაგადახდის ფარგლებში ვალის აღიარების (სამედიცინო დაწესებულების წინაშე არსებული დავალიანება) ამსახველი დოკუმენტი. დიაგნოსტიკის შემთხვევაში: პირადობის დამადასტურებელი დოკუმენტი; ცნობა ჯანმრთელობის მდგომარეობის შესახებ ფორმა №IV–100/ა; ანგარიშ–ფაქტურა. ასევე, ყველა დამატებით საჭირო დოკუმენტი სამსახურის მოთხოვნით. ქვეპროგრამით ასევე ისარგებლებენ უცხოელი მოქალაქეები, კერძოდ: ა) უცხოელი, რომელიც ფლობს საქართველოს კანონმდებლობის შესაბამისად გაცემულ მოქმედ მუდმივი ბინადრობის მოწმობას; ბ) საქართველოში სტატუსის მქონე მოქალაქეობის არმქონე პირი, რომელიც ფლობს საქართველოს კანონმდებლობის შესაბამისად გაცემულ მოქმედ ბინადრობის მოწმობას; გ) ლტოლვილის ან ჰუმანიტარული სტატუსის მქონე პირი, რომელიც ფლობს საქართველოს კანონმდებლობის შესაბამისად გაცემულ მოქმედ ბინადრობის მოწმობას (გაეროს მდგრადი განვითარების „SDG“ მიზანი, რომლის მიღწევასაც ემსახურება პროგრამა: 3: ჯანმრთელი ცხოვრება და კეთილდღეობა).

ა.დ) ქვეპროგრამა: ეპილეფსიით დაავადებულ პირთა ანტიკონვულსანტებით უზრუნველყოფა (პროგრამული კოდი 06 01 04). ქვეპროგრამით მოსარგებლე პირები არიან ქალაქ ქუთაისში რეგისტრირებული ეპილეფსიით დაავადებული პირები. დახმარების მიღება მოხდება ვაუჩერისა და დანართის გამოყენებით, რომლის მოცულობა განისაზღვრება ყოველთვიურად, თითოეულ ბენეფიციარზე ინდივიდუალურად, ჯანმრთელობის ცნობა ფორმა №IV–100/ა–ს მიხედვით, არაუმეტეს 70 ლარის ღირებულების ანტიკონვულსანტებით, აღნიშნული ქვეპროგრამით არ დაფინანსდება ის ანტიკონვულსანტები, რომლებიც გათვალისწინებულია ქრონიკული დაავადებების სამკურნალო მედიკამენტებით უზრუნველყოფის პროგრამის ფარგლებში. ამავე პროგრამაში დაწესებული ლიმიტის ამოწურვის შემთხვევაში, ბენეფიციარს დაუფინანსდება მედიკამენტები შესაბამისი დოკუმენტის წარმოდგენისას. ამასთან, თითოეულ ბენეფიციარზე მათივე ინტერესებიდან გამომდინარე, დახმარება გაიცემა სამ თვეში ერთხელ და შესაბამისად, დახმარების მიღება განხორციელდება არაუმეტეს 210 ლარის ღირებულების ანტიკონვულსანტებით. ბენეფიციარმა განცხადებასთან ერთად უნდა წარმოადგინოს ჯანმრთელობის ცნობა ფორმა №IV–100/ა და პირადობის დამადასტურებელი მოწმობა (**გაეროს მდგრადი განვითარების „SDG“ მიზანი, რომლის მიღწევასაც ემსახურება პროგრამა**: 3: ჯანმრთელი ცხოვრება და კეთილდღეობა).

ა.ე) ქვეპროგრამა: ფენილკეტონურიითა და ცელიაკიით დაავადებულ პირთა დახმარება (პროგრამული კოდი 06 01 05). ქვეპროგრამით მოსარგებლეები არიან: ქალაქ ქუთაისში რეგისტრირებული/მცხოვრები ფენილკეტონურიის/ცელიაკიის დიაგნოზის მქონე პირები. დახმარების ოდენობა განისაზღვრება შემდეგნაირად: ა) 18 წლამდე ასაკის (18 წლის ასაკის შესრულების თვის ჩათვლით), მათ შორის სახელმწიფო ზრუნვის სისტემაში მყოფ (მინდობით აღზრდა) ბავშვებს, ასევე შესაბამისი საჭიროების მქონე 18 წლის ან მეტი ასაკის პირებს, რომლებიც ირიცხებიან 24 საათიანი სახელმწიფო ზრუნვის მომსახურებებში, გაეწევათ ყოველთვიური დახმარება 200 ლარის ოდენობით (200 ლარის ღირებულების კვების ვაუჩერს ისინი მიიღებენ შესაბამისი სახელმწიფო პროგრამის ფარგლებში); ბ) 18 წლის ან მეტი ასაკის პირები, დახმარებას მიიღებენ ყოველთვიურად 400 ლარის ოდენობით. არასრულწლოვან პირებს მატერიალური

დახმარება გაეწევათ მათი უფლებამოსილი წარმომადგენლის, ხოლო სრულწლოვან პირებს – პირადი განცხადებით მომართვის საფუძველზე, საბიუჯეტო წლის ბოლომდე. დახმარების მისაღებად განცხადებასთან ერთად საჭიროა ბენეფიციარის პირადობის დამადასტურებელი მოწმობა, არასრულწლოვანის შემთხვევაში – უფლებამოსილი პირის პირადობის დამადასტურებელი მოწმობა, საინფორმაციო ბარათი რეგისტრაციის ადგილის შესახებ სამოქალაქო რეესტრიდან, ანგარიშის რეკვიზიტი ბანკიდან და ფორმა №IV–100/ა სამედიცინო დაწესებულებიდან ერთჯერადად, პირველი მომართვისას. ასევე, ყველა საჭირო დოკუმენტი სამსახურის მოთხოვნით (**გაეროს მდგრადი განვითარების „SDG“ მიზანი, რომლის მიღწევასაც ემსახურება პროგრამა**: 3: ჯანმრთელი ცხოვრება და კეთილდღეობა).

ბ) პროგრამა: სოციალური უზრუნველყოფა (პროგრამული კოდი 06 02). პროგრამის მიზანია ქალაქის ტერიტორიაზე მცხოვრები მოსახლეობის სხვადასხვა ფენების სოციალური დახმარებებით უზრუნველყოფა. სახელმწიფო ბიუჯეტიდან გამოყოფილი მიზნობრივი ტრანსფერის ფარგლებში კანონმდებლობით გათვალისწინებული სარიტუალო მომსახურების ხარჯების ანაზღაურება, დემოგრაფიული მდგომარეობის გაუმჯობესების მიზნით, მრავალშვილიანი ოჯახების დახმარება და სხვა სოციალური ღონისძიებები, რომელიც მთლიანობაში უზრუნველყოფს ქალაქის მოსახლეობის სოციალური მდგომარეობის გაუმჯობესებას (**გაეროს მდგრადი განვითარების „SDG“ მიზანი, რომლის მიღწევასაც ემსახურება პროგრამა**: 3: ჯანმრთელი ცხოვრება და კეთილდღეობა; 1.3.1.2. წლის განმავლობაში მოწყვლადი ჯგუფების სოციალურ–ეკონომიკური მდგომარეობის გასაუმჯობესებლად მუნიციპალიტეტის ბიუჯეტიდან ჯამურად გაცემული თანხის ოდენობა ეროვნულ ვალუტაში; 1.ა.2. ძირითად სერვისებზე (განათლება, ჯანმრთელობის დაცვა და სოციალური დაცვა) მუნიციპალიტეტის მთლიანი ბიუჯეტის პროპორციული ოდენობა).

ბ.ა) ქვეპროგრამა: სოციალური საცხოვრისის კომუნალური ხარჯების უზრუნველყოფა (პროგრამული კოდი 06 02 01). ქვეპროგრამის ფარგლებში განხორციელდება: ქალაქ ქუთაისში, ზ. ჭავჭავაძის ქუჩა №1-სა და №3-ში მდებარე სოციალური საცხოვრისების მობინადრეთა მიერ დახარჯული ელექტრო-ენერგიისა (თითოეულ აბონენტს თვეში არაუმეტეს 60 ლარისა დავალიანების გათვალისწინებით) და ცენტრალური გათბობისათვის საჭირო ბუნებრივი აირის თანხების ანაზღაურება წარმოდგენილი ქვითრების შესაბამისად, ფაქტობრივი ხარჯის მიხედვით; გუგუნავას ქუჩის №12-ში მდებარე სოციალური საცხოვრისის ბენეფიციართა მიერ დახარჯული ელექტრო-ენერგიის თანხა ანაზღაურდება ყოველთვიურად, წარმოდგენილი ქვითრების შესაბამისად, ფაქტობრივი ხარჯის მიხედვით 60 ლარის ფარგლებში, დავალიანების გათვალისწინებით; ასევე, ნიკეას ქუჩის №40ბ–ში მდებარე სოციალური საცხოვრისის საერთო სარგებლობის ფართში მოხმარებული ელექტრო-ენერგიის ხარჯი. (**გაეროს მდგრადი განვითარების "SDG" მიზანი, რომლის მიღწევასაც ემსახურება პროგრამა**: 3: ჯანმრთელი ცხოვრება და კეთილდღეობა).

ბ.ბ) ქვეპროგრამა: მრავალშვილიანი ოჯახების დახმარება (პროგრამული კოდი 06 02 02). ქვეპროგრამის ბენეფიციარები არიან ქალაქ ქუთაისში რეგისტრირებული/მცხოვრები მრავალშვილიანი მშობლის სტატუსის მქონე პირები, რომელთაც ჰყავთ 4 (ოთხი) ან მეტი არასრულწლოვანი შვილი. ქვეპროგრამის მიზნებისთვის დახმარების მიმღები მრავალშვილიანი ოჯახი წარმოადგენს ერთ განცალკევებულ ფართობზე მუდმივად მცხოვრებ პირთა წრეს, რომლებიც ეწევიან ერთობლივ შინასამეურნეო საქმიანობას. სავალდებულოა, რომ ორივე მშობელი /არასრულწლოვან შვილებთან ერთად/ მცხოვრები იყოს ქალაქ ქუთაისში, ხოლო ერთ-ერთი მაინც რეგისტრირებული, დახმარების დანიშვნამდე არანაკლებ ერთი წლისა. ასევე, სავალდებულოა ყველა არასრულწლოვანი შვილის რეგისტრაცია ქალაქ ქუთაისში. ქვეპროგრამაში ჩართვისას და 6 თვის გასვლის შემდგომ ბენეფიციარები ვალდებულნი არიან წარმოადგინონ ოჯახის შემადგენლობის დამადასტურებელი დოკუმენტი შესაბამისი ადმინისტრაციული ერთეულიდან. ბენეფიციარები დახმარებებს მიიღებენ განცხადებით (თანდართული საჭირო დოკუმენტაციასთან ერთად) მიმართვის მომდევნო თვიდან. ქვეპროგრამის ფარგლებში განსაზღვრული ბენეფიტები 4 სახისაა: ა) ყოველთვიური მატერიალური დახმარება; ბენეფიციარებს თითოეულ არასრულწლოვან შვილზე გაეწევათ

მატერიალური დახმარება თვეში 40 (ორმოცი) ლარის ოდენობით. 18 წლის შესრულების შემთხვევაში დახმარება შეწყდება მომდევნო თვიდან. სახელმწიფო კმაყოფაზე მყოფ არასრულწლოვან ბავშვზედახმარება არ გაიცემა. ბ) მატერიალური დახმარება შვილის დაბადებაზე (შეძენა); მრავალშვილიან ოჯახში, სადაც 2026 წელს დაიბადება მე–4 და შემდეგი შვილი, მატერიალური დახმარება გაეწევათ ერთჯერადად, კერძოდ: მე–4 შვილის შეძენისას დახმარება შეადგენს 1500 (ათას ხუთასი) ლარს, მე–5 შვილის შეძენისას – 1600 (ათას ექვსასი) ლარს, მე–6 შვილის შეძენისას – 1700 (ათს შვიდასი) ლარს, მე–7 შვილის შეძენისას – 1800 (ათას რვაასი) ლარს, მე–8 და მეტი შვილის შეძენისას – 2000 (ორი ათასი) ლარს. იმ შემთხვევაში, თუ ბენეფიციარისთვის არსებობს ბენეფიტის მიღების ერთდროულად ორი საფუძველი, კერძოდ: ერთჯერადი მატერიალური დახმარება და მატერიალური დახმარება შვილის შეძენაზე, დახმარება გაიცემა ჯამში, ამ ორი საფუძვლისთვის განსაზვრული ბენეფიტებიდან უმაღლესის მოცულობის ფარგლებში. გ) მატერიალური დახმარება წელიწადში ერთჯერადად; მრავალშვილიან ოჯახებს, რომელთაც ჰყავთ 5 (ხუთი) და მეტი შვილი და ამათგან ერთი მაინც არასრულწლოვანია, მატერიალური დახმარება გაეწევათ ერთჯერადად, კერძოდ: 5 (ხუთი) შვილიან ოჯახს – 500 ლარის ოდენობით, 6 (ექვსი), 7 (შვიდი) და 8 (რვა) შვილიან ოჯახებს დახმარება გაეწევა – 700 ლარის ოდენობით, 9 (ცხრა) და მეტი შვილიანი ოჯახების დახმარება შეადგენს 1000 ლარს. დ) ელექტრო ენერგიის ხარჯის ანაზღაურება. მრავალშვილიან ოჯახებს, რომლეთაც ჰყავთ თუნდაც ერთი არასრულწლოვანი შვილი და ვერ სარგებლობენ სახელმწიფოს მიერ დადგენილი შეღავათით, თვეში მიიღებენ ელექტრო-ენერგიის დანახარჯის ანაზღაურებაში დახმარებას, თანადაფინანსების სახით 20 ლარის ფარგლებში. აღნიშნულ ლიმიტს დაემატება 10 ლარი ხუთშვილიანი ოჯახის შემთხვევაში, ასევე ყოველ მომდევნო შვილზე იგივე წესით. ხარჯი ანაზღაურდება ფაქტიური მოხმარების მიხედვით ლიმიტის ფარგლებში დავალიანების გათვალისწინებით. ოჯახში ისეთი ცვლილებების შემთხვევაში, როგორიცაა საცხოვრებელი ადგილის შეცვლა სხვა ქალაქში/რეგიონში ან საზღვარგარეთ, ბენეფიციარის ან შვილის გარდაცვალება, ოჯახი ვალდებულია შეატყობინოს ქალაქ ქუთაისის მერიის სოციალურ საკითხთა სამსახურს 10 კალენდარული დღის ვადაში. ინფორმაციის შეუტყობინებლობის შემთხვევაში კი, როცა სამსახურისთვის ცნობილი გახდება დასაბუთებული ინფორმაცია აღნიშნულის შესახებ, იგი განიხილავს ბენეფიციარისთვის დახმარების შეჩერების საკითხს და მოახდენს სათანადო რეაგირებას. იმ შემთვევაში, თუ ფაქტობრივი საცხოვრებელი ადგილის შეცვლა დროებით, სხვა ქალაქში/რეგიონში ან საზღვარგარეთ, გამოწვეულია ოჯახის წევრის/წევრების ჯანმრთელობის მდგომარეობის გაუარესების გამო და იმყოფებიან აუცილებელი მკურნალობის პროცესში, ოჯახს დახმარება შეუნარჩუნდება. ქვეპროგრამაში ჩართვის მიზნით მოქალაქე განცხადებით მიმართავს ქალაქ ქუთაისის მუნიციპალიტეტის მერიის სოციალურ საკითხთა სამსახურს შემდეგი თანდართული დოკუმენტებით: პირადობის დამადასტურებელი მოწმობა; მრავალშვილიანი მშობლის სტატუსის დამადასტურებელი დოკუმენტი; ოჯახის შემადგენლობის დამადასტურებელი დოკუმენტი შესაბამისი ადმინისტრაციული ერთეულიდან; საბანკო ანგარიში. ასევე, ყველა საჭირო დოკუმენტი სამსახურის მოთხოვნით (**გაეროს მდგრადი განვითარების "SDG" მიზანი, რომლის მიღწევასაც ემსახურება პროგრამა: 3: ჯანმრთელი ცხოვრება და კეთილდღეობა)**

ბ.გ) ქვეპროგრამა: სარიტუალო დახმარება (პროგრამული კოდი 06 02 03). ქვეპროგრამა ითვალისწინებს ქალაქ ქუთაისში რეგისტრირებულ გარდაცვლილი ვეტერანების დასაფლავების ხარჯების გაწევაში დახმარებას, რისთვისაც წარმოდგენილ უნდა იქნეს: ვეტერანის დამადასტურებელი მოწმობა, ცნობა გარდაცვალების შესახებ, დასაფლავების ხარჯის გამღები პირის განცხადება და პირადობის მოწმობა, საჭიროების შემთხვევაში სხვა დამატებითი დოკუმენტი სამსახურის მოთხოვნით. გარდაცვლილი ვეტერანის დასაფლავების ხარჯის გამღებ პირზე ერთჯერადი მატერიალური დახმარება გაიცემა 300 (სამასი) ლარის ოდენობით (**გაეროს მდგრადი განვითარების „SDG" მიზანი, რომლის მიღწევასაც ემსახურება პროგრამა**: 3: ჯანმრთელი ცხოვრება და კეთილდღეობა).

ბ.დ) ქვეპროგრამა: სოციალური ღონისძიებები (პროგრამული კოდი 06 02 04). ქვეპროგრამით განსაზღვრულია ქალაქ ქუთაისში რეგისტრირებული, გარკვეული კატეგორიის ღვაწლმოსილი, დამსახურებული და სოციალურ–ეკონომიკურად შეჭირვებული პირებისათვის, ტრადიციულ დღესასწაულებთან და ღირსშესანიშნავ თარიღებთან დაკავშირებით სხვადასხვა შინაარსიის ღონისძიებების დაფინანსება, კერძოდ: 1. ფაშიზმზე ისტორიული გამარჯვების დღესთან – 9 მაისთან დაკავშირებით მე–2 მსოფლიო ომის ვეტერანებისათვის გაიცემა მატერიალური დახმარება სსიპ „ვეტერანების საქმეთა სახელმწიფო სამსახურის იმერეთის სამმართველოს“ მიერ წარმოდგენილი ბენეფიციართა სიის შესაბამისად (მომართვას უნდა ერთვოდეს ბენეფიციარის საბანკო რეკვიზიტი, პირადობისა და ვეტერანის მოწმობის ქსეროასლები). დახმარების თანხა განაწილდება პროპორციული წესით, თითოეულს არაუმეტეს 1500 ლარისა. 2. 3-დან 18 წლამდე ასაკის შეზღუდული შესაძლებლობის მქონე ბავშვების საკურორტო მომსახურების დაფინანსება. ქვეპრო-გრამა ითვალისწინებს შავი ზღვის კურორტზე (მაგნიტური ქვიშა) სასტუმროს მომსახურების ხარჯების ვაუჩერულ დაფინანსებას. ქვეპროგრამით ისარგებლებენ: სოციალურად დაუცველი ოჯახების მონაცემთა ერთიან ბაზაში რეგისტრირებული 200 001-მდე სარეიტინგო ქულის, სახელმწიფო მზრუნველობაში, მინდობით აღზრდაში მყოფი შშმ ბავშვები და მიუსაფარ ბავშვთა სადღეღამისო მომსახურების თავშესაფრის ბენეფიციარები. დაფინანსება მოხდება ვაუჩერის მეშვეობით, ბენეფიციარზე საბიუჯეტო წლის მანძილზე გაიცემა 1 ვაუჩერი. ვაუჩერით მოსარგებლე თავად ირჩევს მომსახურების მიმწოდებელ მხოლოდ ერთ სასტუმროს და სერვისის პირობებს არანაკლებ 6 დღე–ღამისა. ერთ ადამიანზე მომსახურების ღირებულება შეადგენს 250 (ორას ორმოცდაათი) ლარს; ერთ ბენეფიციარზე და მის კანონიერ წარმომადგენელზე ვაუჩერის ღირებულება ჯამში განისაზღვრება 500 (ხუთასი) ლარით. თუ ერთ კანონიერ წარმომადგენელს ეყოლება ორი ან მეტი ბენეფიციარი, ანაზღაურდება მხოლოდ ერთი კანონიერი წარმომადგენლისა და ბენეფიციართა რაოდენობის მიხედვით მომსახურების ღირებულება. ქვეპროგრამით მოსარგებლემ (კანონიერმა წარმომადგენელმა), პროგრამაში ჩართვის მიზნით, სოციალურ საკითხთა სამსახურს განცხადებით უნდა მიმართოს და წარმოადგინოს შემდეგი დოკუმენტაცია: ა) არასრულწლოვანი პირის დაბადების მოწმობა; ბ) შეზღუდული შესაძლებლობის მქონე პირის სტატუსის დამადასტურებელი დოკუმენტი; გ) რეგისტრაციის დამადასტურებელი დოკუმენტი; დ) მშობლის ან კანონიერი წარმომადგენლის პირადობის დამადასტურებელი დოკუმენტი; ე) ცნობა ჯანმრთელობის მდგომარეობის შესახებ ფორმა №IV–100/ა სამედიცინო დაწესებულებიდან. საჭიროების შემთხვევაში სხვა დამატებით დოკუმენტი სამსახურის მოთხოვნით. ქვეპროგრამის მოსარგებლის მშობელმა/კანონიერმა წარმომადგენელმა, ვაუჩერის მისაღებად სოციალურ საკითხთა სამსახურს უნდა მიმართოს 2026 წლის 15 მაისიდან 15 სექტემბრამდე. ვაუჩერის მოქმედების ვადა განისაზღვრება გაცემიდან 15 ოქტომბრის ჩათვლით. ვაუჩერის განაღდება სერვისის მიმწოდებლის მიერ სავალდებულოა მომსახურების დასრულებიდან საბიუჯეტო წლის 15 დეკემბრამდე. სერვისის მიმწოდებელმა შესრულებული სამუშაოს ანაზღაურების მიზნით უნდა წარმოადგინოს: ა) ვაუჩერი (დედანი); ბ) ვაუჩერით მოსარგებლის დაბადების/პირადობის დამადასტურებელი მოწმობის ასლი; გ) გაწეული მომსახურების ინვოისი, რომელშიც მითითებული უნდა იყოს სერვისის მიმწოდებლის დასახელება და საიდენტიფიკაციო ნომერი; საბანკო რეკვიზიტები; მომსახურების გაწევის ადგილის მისამართი; ვაუჩერით მოსარგებლის სახელი, გვარი და პირადი ნომერი; ვაუჩერით მოსარგებლის მიერ საკურორტო მომსახურების მიღების დაწყებისა და დასრულების თარიღი; სერვისის მიწოდებისათვის ასანაზღარებელი თანხა, რომელიც არ უნდა აღემატებოდეს ქვეპროგრამით განსაზღვრულ ლიმიტს. სერვისის მიმწოდებლის უფლებამოსილი პირის ხელმოწერა; დ) ინვოისი შედგენილი უნდა იყოს ვაუჩერით მოსარგებლის მიერ საკურორტო მომსახურების დასრულების შემდეგ; ე) გაწეულ მომსახურებაზე მიღება–ჩაბარების აქტი, გაფორმებული სერვისის მიმწოდებელსა და ბენეფიციარის უფლებამოსილ წარმომადგენელს შორის, მიღებული მომსახურების დღეების გათვალისწინებით, მომსახურების მიმღები პირის მიერ თითოეულ დღეზე ხელმოწერით დადასტურებული და სხვა საჭირო დოკუმენტი სამსახურის მოთხოვნით. 3. ავღანეთიდან ჯარების

გამოყვანასთან დაკავშირებით 15 თებერვალს, ავღანეთის ომის ვეტერანებისათვის მატერიალური დახმარება. თანხა განაწილდება პროპორციული წესით, სსიპ ვეტერანების საქმეთა სახელმწიფო სამსახურის იმერეთის სამმართველოს მიერ წარმოდგენილი ბენეფიციართა სიის შესაბამისად, მომართვას უნდა ერთვოდეს ბენეფიციარის საბანკო რეკვიზიტი, პირადობისა და ვეტერანის მოწმობების ასლები. 4. 2004 წელს აგვისტოს ქართულ – ოსურ კონფლიქტსა და 2008 წლის 8 აგვისტოს ომში დაღუპული, ქალაქ ქუთაისში რეგისტრირებული დაღუპული მეომრების ოჯახების მატერიალური დახმარება 3 მარტს დედის დღესთან დაკავშირებით მეომრის ოჯახის წევრის ინდივიდუალური მომართვის საფუძველზე ოჯახს ერთჯერადად მიეცემა მატერიალური დახმარება 1000 ლარის ოდენობით და ასევე, 8 აგვისტოს მეომრის ოჯახის წევრის ინდივიდუალური მომართვის საფუძველზე ოჯახს ერთჯერადად მიეცემა მატერიალური დახმარება 1500 ლარის ოდენობით. 5. 26 აპრილს, ჩერნობილის ატომური ელექტროსადგურის ლიკვიდაციის მონაწილე პირების ერთჯერადი მატერიალური დახმარება. თანხა განაწილდება პროპორციული წესით, დასავლეთ საქართველოს ჩერნობილელ ინვალიდთა კავშირის მიერ წარმოდგენილი ბენეფიციართა სიის შესაბამისად, მომართვას უნდა ერთვოდეს ბენეფიციარის საბანკო რეკვიზიტი, პირადობისა და ვეტერანის მოწმობების ქსეროასლები. 6. ომისა და სამხედრო ძალების ვეტერანთა დღესთან დაკავშირებით, 17 ოქტომბერს შეზღუდული შესაძლებლობების მქონე ვეტერანებისთვის მატერიალური დახმარება. თანხა განაწილდება პროპორციული წესით, სსიპ ვეტერანების საქმეთა სახელმწიფო სამსახურის იმერეთის სამმართველოს მიერ წარმოდგენილი ბენეფიციართა სიის შესაბამისად. მომართვას უნდა ერთვოდეს ბენეფიციარის საბანკო რეკვიზიტები, შშმ პირის სტატუსის დამადასტურებელი დოკუმენტების, პირადობისა და ვეტერანის მოწმობების ასლები. 7. „წითელი ჯვრის“ ორგანიზაციის ქუთაისის დღის ცენტრის მხარდაჭერა. 8. 100 და მეტი ასაკის ბენეფიციარების მატერიალური დახმარება, თითოეულს 1000 ლარის ოდენობით. 9. აა(ი)პ „World Vision International“ საქართველოს ფილიალის თანადაფინანსება, მიუსაფარ ბავშვთა თავშესაფრის ბენეფიციარებისა და მათი ოჯახების ხელშეწყობის მიზნით. 10. საბიუჯეტო წლის განმავლობაში ორჯერ: აღდგომის ბრწინვალე დღესასწაულთან და ახალი წლის დადგომასთან დაკავშირებით, ზოგიერთი მოწყვლადი სოციალური კატეგორიის მოქალაქეებისთვის (სოციალურად დაუცველი პირები 70001-მდე სარეიტინგო ქულით, „მადლიერების სახლის“ ბენეფიციარები, მარტოხელა და მრავალშვილიანი მშობლის სტატუსის მქონე ბენეფიციარები 200001-მდე სარეიტინგო ქულით, 100 წლის და მეტი ასაკის ბენეფიციარები, გარკვეული კატეგორიის ღვაწლმოსილი, დამსახურებული სოციალურ–ეკონომიკურად შეჭირვებული პირები და სხვა), 100 ლარის ღირებულების სასაჩუქრე ბარათების შეძენა (**გაეროს მდგრადი განვითარების „SDG“ მიზანი, რომლის მიღწევასაც ემსახურება პროგრამა**: 3: ჯანმრთელი ცხოვრება და კეთილდღეობა).

ბ.ე) ქვეპროგრამა: სოციალურად დაუცველი ოჯახების ყოფითი პირობების გაუმჯობესების ხელშეწყობა (პროგრამული კოდი 06 02 05). ქვეპროგრამის ფარგლებში განხორციელდება ქალაქ ქუთაისში მცხოვრები, სოციალურად დაუცველი 0–70001–მდე სარეიტინგო ქულის მქონე ოჯახების ყოფითი პირობების გაუმჯობესების ხელშეწყობის მიზნით, მათ მიერ მოხმარებული ელექტრო ენერგიისა და საყოფაცხოვრებო ნარჩენების გატანის ღირებულების ანაზღაურების თანადაფინანსება. ბენეფიციარებს ყოველთვიურად აუნაზღაურდებათ მოხმარებული ელექტრო ენერგიის ღირებულება წლიური ლიმიტის მიხედვით შემდეგნაირად: ერთწევრიან და ორწევრიან ოჯახებს 48 ლარი, სამ, ოთხ და ხუთწევრიან ოჯახებს – 72 ლარი, ექვს და შვიდწევრიან ოჯახებს – 96 ლარი, რვა და მეტ წევრიან ოჯახებს – 120 ლარი. თანხები გადანაწილდება თვეების მიხედვით პროპორციულად, რომელიც აუნაზღაურდება მხოლოდ ინდივიდუალური მრიცხველების მქონე ბენეფიციარებს. ელექტრო ენერგიის ღირებულების ანაზღაურება მოხდება სადისტრიბუციო კომპანიის („ეპ ჯორჯია მიწოდება“) ანგარიშზე ჩარიცხვის გზით. ბენეფიციარები საყოფაცხოვრებო ნარჩენების გატანის ღირებულებისაგან (სულზე 1 ლარი) თავისუფლდებიან. ბენეფიციართა იდენტიფიცირება განხორციელდება მუნიციპალური სერვისების განვითარების სააგენტოს მიერ, მემორანდუმის ფარგლებში,

მუდმივგანახლებადი მონაცემთა ბაზის საფუძველზე. სოციალურად დაუცველი ოჯახების ერთიან ბაზაში ელექტრო ენერგიის აბონენტის ნომრის არარსებობის შემთხვევაში, ბენეფიციართა აბონენტის ნომრების იდენტიფიცირება მოხდება ბენეფიციარის განცხადების საფუძველზე, რომელსაც თან უნდა ახლდეს პირადობის დამადასტურებელი მოწმობის ასლი, სადისტრიბუციო კომპანიის „ეპ ჯორჯია მიწოდებას“ მიერ გაცემული აბონენტის ნომერი (ქვითარი), სხვა საჭირო დოკუმენტი სამსახურის მოთხოვნით (**გაეროს მდგრადი განვითარების „SDG“ მიზანი, რომლის მიღწევასაც ემსახურება პროგრამა**: 3: ჯანმრთელი ცხოვრება და კეთილდღეობა).

ბ.3) ქვეპროგრამა: სახელმწიფო ზრუნვის სისტემიდან გასულ პირთა და რეინტეგრირებულ ბავშვთა ოჯახების მხარდაჭერა (პროგრამული კოდი 06 02 06). ქვეპროგრამის მიზანია: ა) ოჯახურ მზრუნველობას მოკლებული ბავშვებისათვის, რომელთაც მიაღწიეს სრულწლოვანების ასაკს და ვერ იქნენ რეინტეგრირებული ბავშვთა სააღმზრდელო დაწესებულებებიდან („მინდობით აღზრდა“, „მცირე საოჯახო ტიპის სახლის“ მომსახურება), დამოუკიდებელი ცხოვრებისა და სოციალური ინტეგრაციის ხელშეწყობის მიზნით, ფინანსური დახმარების გაწევა; ბ) სახელმწიფო ზრუნვის სისტემიდან ბიოლოგიურ ოჯახში დაბრუნებული არასრულწლოვანი ბავშვებისათვის, ყოფითი პირობების გაუმჯობესებისა და მიტოვების რისკების პრევენციის მიზნით, ფინანსური დახმარების გაწევა. ქვეპროგრამის სამიზნე ჯგუფი: სახელმწიფო ზრუნვის სისტემაში არსებული ბავშვთა სააღმზრდელო დაწესებულების ყოფილი აღსაზრდელები, „მინდობით აღზრდისა“ და „მცირე საოჯახო ტიპის სახლის“ მომსახურებიდან გასული პირები, რომელთაც მიაღწიეს სრულწლოვანების ასაკს და აქვთ ამ ქვეპროგრამაში ჩართვის საჭიროება; ოჯახები, რომელთა წევრთა შემადგენლობიდან სახელმწიფო მზრუნველობაში განთავსებულია ან რეინტეგრირებულია ერთი ან მეტი ბავშვი და აქვთ ამ პროგრამაში ჩართვის საჭიროება; ქვეპროგრამის სამიზნე ჯგუფის პირთა იდენტიფიცირება განხორციელდება კომპეტენტური ორგანოს – სსიპ „სახელმწიფო ზრუნვისა და ტრეფიკინგის მსხვერპლთა, დაზარალებულთა დახმარების სააგენტოს“ მიერ გაცემული დოკუმენტაციის საფუძველზე, რომელშიც აღნიშნული იქნება პირის სახელმწიფო მზრუნველობაში განთავსებისა და ვადების შესახებ. დოკუმენტაციას თან უნდა ერთოდეს კომპეტენტური ორგანოს მიერ დადგენილი წესით შემუშავებული და გაცემული დასკვნა–რეკომენდაცია ქვეპროგრამაში 18 წელს მიღწეული პირის ან ოჯახის ჩართვის საჭიროების შესახებ. ქვეპროგრამის სამიზნე ჯგუფის პირველ კომპონენტში მითითებულ პირთა წრის დახმარება განსაზღვრულია თვეში 200 (ორასი) ლარის ოდენობით. დახმარების მიღების უფლება წარმოეშობათ სრულწლოვანების მიღწევის მომდევნო თვიდან მიმდინარე საბიუჯეტო წლის დასასრულამდე. ბენეფიციარს დახმარება დაენიშნება მომართვის შემდეგ, მომდევნო თვის პირველი რიცხვიდან. ფინანსური დახმარება გაიცემა ქვეპროგრამის განხორციელების ვადის ამოწურვამდე, თითოეულ ბენეფიციარზე ჯამში არაუმეტეს 12 თვისა. ქვეპროგრამის მეორე სამიზნე ჯგუფში მითითებულ ოჯახებს დახმარება გაეწევათ თითოეულ რეინტეგრირებულ ბავშვზე, თვეში 200 (ორასი) ლარის ოდენობით. მატერიალური დახმარება მიეცემა ქალაქ ქუთაისში რეგისტრირებულ და იმავდროულად, ფაქტობრივად მცხოვრებ ოჯახს/პირს, რომელსაც 2026 წლამდე მოპოვებული აქვს და არ აქვს შეწყვეტილი რეინტეგრაციის შემწეობის მიღების უფლება „სოციალური დახმარების შესახებ“ საქართველოს კანონის მე–9 მუხლის შესაბამისად და ასევე, 2026 წლის განმავლობაში მოიპოვებს ამ უფლებას. დახმარების გაცემის ვადა განისაზღვრება რეინტეგრაციის მოქმედების ვადით. ბენეფიციარებს დახმარების მისაღებად უფლება წარმოეშობათ, სათანადო დოკუმენტაციის წარმოდგენის საფუძველზე, მიმდინარე საბიუჯეტო წლის განმავლობაში, მომართვის შემდეგ, მომდევნო თვის პირველი რიცხვიდან. ქვეპროგრამაში ჩართული ოჯახები მატერიალური დახმარებით დაკმაყოფილდებიან რეინტეგრაციის სახელმწიფო პროგრამით მომსახურების ვადის დასრულებამდე 2026 საბიუჯეტო წლის განმავლობაში. გამონაკლის შემთხვევაში, მატერიალური დახმარება შესაძლებელია სსიპ „სახელმწიფო ზრუნვისა და ტრეფიკინგის მსხვერპლთა, დაზარალებულთა დახმარების სააგენტოს“ დასკვნა–რეკომენდაციის საფუძველზე გაიცეს ბავშვის ჭეშმარიტი ინტერესიდან გამომდინარე, მისი

ოჯახში დაბრუნებამდე ერთი თვით ადრე. ქვეპროგრამით მოსარგებლე პირმა, საბიუჯეტო წლის დასაწყისში, ერთჯერადად უნდა წარმოადგინოს განცხადება და შესაბამისი დოკუმენტაცია: პირადობის დამადასტურებელი მოწმობა; ცნობა ადმინისტრაციული ერთეულიდან ოჯახის შემადგენლობის შესახებ; ბანკის ანგარიშის რეკვიზიტი და სხვა საჭირო დოკუმენტაცია სამსახურის მოთხოვნით. (**გაეროს მდგრადი განვითარების „SDG“ მიზანი, რომლის მიღწევასაც ემსახურება პროგრამა**: 3: ჯანმრთელი ცხოვრება და კეთილდღეობა).

ბ.ზ) ქვეპროგრამა: შეზღუდული შესაძლებლობების მქონე ბავშვთა ჰიგიენური საშუალებებით უზრუნველყოფა (პროგრამული კოდი 06 02 07). ქვეპროგრამით მოსარგებლე ბენეფიციარები არიან სახელმწიფო პროგრამით „ბავშვთა ადრეული განვითარებისა“ და „დღის ცენტრის“ მომსახურებით მოსარგებლე ქალაქ ქუთაისში რეგისტრირებული შეზღუდული შესაძლებლობის სტატუსის მქონე: ა) 0–6 წლამდე ბავშვები (6 წლის ასაკის შესრულების თვის ჩათვლით); ბ) 6–დან 18 წლამდე ასაკის ბავშვები, რომელთა ოჯახების სოციალური სარეიტინგო ქულა არ აღემატება 120 000–ს; გ) მინდობით აღზრდაში მყოფი შშმ ბავშვები; დ) მძიმე და ღრმა გონებრივი განვითარების შეფერხების მქონე შშმ ბავშვთა დღის ცენტრის ბენეფიციარები; ე) მძიმე და ღრმა შეზღუდული შესაძლებლობების ან ჯანმრთელობის პრობლემის მქონე ბავშვთა სპეციალიზებული საოჯახო ტიპის სახლის ბენეფიციარები; მათთვის უმთავრესი საჭიროების ჰიგიენური საშუალებებით, კერძოდ: ბავშვის ჰიგიენური საფენებითა და სველი ხელსახოცებით უზრუნველყოფა დახმარება განსაზღვრულია თვეში 60 ლარის ოდენობით. დახმარების მთხოვნელი ყოველთვიურად, განცხადებასთან ერთად, წარმოადგენს კანონიერი წარმომადგენლის დამადასტურებელ საბუთს, ბავშვის დაბადების მოწმობის ასლს, შეზღუდული შესაძლებლობის სტატუსის დამადასტურებელ მოწმობას, სსიპ „სოციალური მომსახურების სააგენტოდან“ ცნობას აღნიშნული შშმ ბენეფიციარის „ბავშვთა ადრეული განვითარებისა“ და „დღის ცენტრის“ სახელმწიფო პროგრამებით სარგებლობის შესახებ, ანგარიშ–ფაქტურას აფთიაქიდან. აღნიშნული დოკუმენტაციის წარმოდგენის საფუძველზე, ყოველთვიურად გაიცემა საგარანტიო წერილი **გაეროს მდგრადი განვითარების „SDG“ მიზანი, რომლის მიღწევასაც ემსახურება პროგრამა**: 3: ჯანმრთელი ცხოვრება და კეთილდღეობა).

ბ.თ) ქვეპროგრამა: უფასო კვება (პროგრამული კოდი 06 02 08). ქვეპროგრამით მოსარგებლე ბენეფიციარებს მიეკუთვნებიან: ქუთაისში რეგისტრირებული და სოციალურად დაუცველთა მონაცემთა ბაზაში დაფიქსირებული 65000-მდე სარეიტინგო ქულის მქონე პირები: აგრევთვე ქუთაისის მერიის შუმდგომლობის მომართვის საფუძველზე შეჭირვებული ოჯახები. მადლიერების სახლში ფუნქციონირებს ბინაზე მიტანის სერვისი, რომელიც ემსახურება გადაადგილება შეზღუდულ ბენეფიციარებს (**გაეროს მდგრადი განვითარების „SDG“ მიზანი, რომლის მიღწევასაც ემსახურება პროგრამა**: 3: ჯანმრთელი ცხოვრება და კეთილდღეობა; 2.1.1.1. შესაბამისი საჭიროების მქონე მუნიციპალიტეტის მაცხოვრებლების მომსახურება უფასო სასადილოს პროგრამით).

ბ.ი) ქვეპროგრამა: კოხლეარული იმპლანტით მოსარგებლე ბენეფიციართა დახმარება (პროგრამული კოდი 06 02 09). ქვეპროგრამის მიზანია ქალაქ ქუთაისში რეგისტრირებული და მცხოვრები კოხლეარული იმპლანტით მოსარგებლე 18 წლამდე (18 წლის ასაკის შესრულების თვის ჩათვლით) არასრულწლოვანი პირების ფუნქციური დამოუკიდებლობის ხარისხის გაუმჯობესება და მათი საზოგადოებაში ინტეგრაციის ხელშეწყობა. დახმარება გაიცემა კოხლეარული იმპლანტის აპარატის შეუფერხებელი ფუნქციონირებისათვის საჭირო ნაწილების შეძენის მიზნით. ქვეპროგრამის ფარგლებში საგარანტიო წერილის მეშვეობით ანაზღაურდება კვების წყაროსთვის საჭირო ელემენტების ღირებულება ყოველთვიურად 95 ლარის ფარგლებში და ექვს თვეში ერთხელ პროცესორისა და მიკროფონის შემაერთებელი სადენის ღირებულება 200 ლარის ფარგლებში. ბენეფიტი მიიღება საბიუჯეტო წლის დასაწყისში, ბენეფიციარის მშობლის/უფლებამოსილი პირის განცხადებით მომართვის საფუძველზე, რომელსაც თან უნდა დაერთოს შემდეგი დოკუმენტაცია: მშობლის/უფლებამოსილი პირის პირადობის მოწმობა, არასრულწლოვანი პირის დაბადების მოწმობა, არასრულწლოვანი პირის ქალაქ ქუთაისში რეგისტრაციის დამადასტურებელი საბუთი, ფორმა

№100 შესაბამისი სამედიცინო დაწესებულებიდან, ანგარიშ–ფაქტურა, შეზღუდული შესაძლებლობის სტატუსის დამადასტურებელი მოწმობა და სხვა საჭირო დოკუმენტი სამსახურის მოთხოვნით (**გაეროს მდგრადი განვითარების "SDG" მიზანი, რომლის მიღწევასაც ემსახურება პროგრამა**: 3: ჯანმრთელი ცხოვრება და კეთილდღეობა).

ბ.კ) ქვეპროგრამა: ავთვისებიანი სიმსივნით დაავადებულ პირთა თანადგომა (პროგრამული კოდი 06 02 10). ქვეპროგრამით მოსარგებლე პირები არიან ქალაქ ქუთაისში რეგისტრირებული ავთვისებიანი სიმსივნით დაავადებული 0–18 წლამდე ასაკის პირები, რომელთაგან მატერიალური დახმარება გაეწევათ მათი უფლებამოსილი წარმომადგენლის განცხადებით მომართვის საფუძველზე, სამ თვეში ერთხელ, საბიუჯეტო წლის ბოლომდე. დახმარების ოდენობა განისაზღვრება თვეში 200 ლარის ოდენობით (**გაეროს მდგრადი განვითარების „SDG" მიზანი, რომლის მიღწევასაც ემსახურება პროგრამა**: 3: ჯანმრთელი ცხოვრება და კეთილდღეობა).

ბ.ლ) ქვეპროგრამა: შინმოვლა (პროგრამული კოდი 06 02 11). ქვეპროგრამის მიზანია მოვლის საჭიროების მქონე პირთა ჯანმრთელობის მდგომარეობისა და ცხოვრების ხარისხის გაუმჯობესება, სამედიცინო, სარეაბილიტაციო და ფსიქოსოციალური მომსახურების გზით. ქვეპროგრამით მოსარგებლეები არიან: სოციალურად დაუცველი ოჯახების მონაცემთა ერთიან ბაზაში რეგისტრირებული 120001–მდე სარეიტინგო ქულის მქონე, ქალაქ ქუთაისში რეგისტრირე-ბული/მცხოვრები პირები (შემდგომ – მოსარგებლე), რომელთათვისაც უძლურების შეფასების ბართელის კითხვარის მიხედვით მინიჭებული ქულა (შემდგომ – ბართელის ინდექსი) არ აღემატება 95 ერთეულს, არიან მწოლიარენი ან/და საჭიროებენ სამედიცინო მანიპულაციებს საცხოვრებელ ადგილზე. მოსარგებლეები არ არიან ინკურაბელურ პაციენტთა პალიატური მზუნველობის სახელმწიფო პროგრამის მოსარგებლეები, ასევე, სახელმწიფო პროგრამის ფარგლებში სამედიცინო, ან ზრუნვით დაწესებულებაში მომსახურების მიმღები პირები. მოსარგებლეთა კატეგორია განისაზღვრება ბართელის ინდექსის მიხედვით: ა) I კატეგორია: ბართელის ინდექსი ნაკლებია 70 ერთეულზე; ბ) II კატეგორია: ბართელის ინდექსი მეტია, ან ტოლია 70 ერთეულისა და ნაკლებია 80 ერთეულზე; გ) III კატეგორია: ბართელის ინდექსი მეტია, ან ტოლია 80 ერთეულისა და არ აღემატება 95 ერთეულს. მოსარგებლის შეფასებას და ბართელის ინდექსის მინიჭებას პირველადი ჯანდაცვის ორგანიზაცია ახდენს არაუგვიანეს 6 თვეში ერთხელ. ქვეპროგრამით გათვალისწინებულ მიმწოდებელს (შემდგომ–მიმწოდებელი) წარმოადგენს საჯარო, ან კერძო სამართლის იურიდიულ პირს, რომლებიც წერილობით დაადასტურებენ ქვეპროგრამაში მონაწილეობის სურვილს და აკმაყოფილებენ შემდეგ კრიტერიუმებს: საჯარო ან კერძო სამართლის იურიდიული პირის რეგისტრაცია ქვეპროგრამაში ჩართვამდე არაუგვიანეს 1 წლისა და განსახორციელებელი მომსახურებების სულ მცირე 6–თვიანი გამოცდილება, კერძოდ: ა) მოსარგებლის შესახებ ინფორმაციის შეგროვება და მოვლის ინდივიდუალური გეგმის შედგენა; ბ) მოსარგებლეთა ჯანმრთელობის მდგომარეობის მართვის, პერსონალური მოვლის, ყოველდღიურ საქმიანობაში დახმარების, მისი და მისი გარემოცვის ფსიქოსოციალური დახმარების გზით კომპლექსური მოვლის უზრუნველყოფა. მრავალდარგობრივი გუნდის მიერ ბინაზე მოვლის განხორციელება. ქვეპროგრამით განსაზღვრულ მინიმალურ სერვისებს წარმოადგენს: ბენეფიციარების ჯანმრთელობის მდგომარეობის მართვა, საექიმო და საექთნო მომსახურება (დაავადებების გართულების პრევენცია): ნაწოლები, ქირურგიული გადახვევები, კონტრაქტურების პრევენცია შესაძლებლობის ფარგლებში (მედიკამენტების მიწოდება, პერსონალური მოვლა, სხეულის დაბანა, ფრჩხილისა და სახის მოვლა და ა.შ.), ჰიგიენური მოვლის საშუალებებით უზრუნველყოფა, პაციენტის მოვლის მიზნით ოჯახის წევრების დატრენინგება. ამასთან, პროგრამაში ჩართულ ორგანიზაციებს უფლება აქვთ დამატებითი მომსახურება (ისეთი როგორიცაა ცხელი საკვების მიწოდება, სარეცხის რეცხვა, გარემოს ადაპტირება და სხვა მსგავსი ტიპის სერვისები, რასაც სერვისის მიმწოდებელი საჭიროდ ჩათვლის ბენეფიციარების ინტერესებიდან გამომდინარე) გაუწიონ ბენეფიციარებს დამატებითი ანაზღაურების გარეშე. ქვეპროგრამაში ჩართვის მიზნით მოქალაქე განცხადებითა და თანდართული დოკუმენტაციით (მოქალაქის/ოჯახის კანონიერი წარმომადგენლის განცხადება,

პირადობის მოწმობის ასლი, ბართელის ინდექსის მიხედვით მიკუთვნებული კატეგორიის დამადასტურებელი შეფასების დოკუმენტი პირველადი ჯანდაცვის დაწესებულებიდან) მიმართავს ქალაქ ქუთაისის მუნიციპალიტეტის მერიას/ქალაქ ქუთაისის მუნიციპალიტეტის მერიის სოციალურ საკითხთა სამსახურს. მოსარგებლე პირი ქვეპროგრამით განსაზღვრულ მომსახურებას მიიღებს მიმწოდებელი ორგანიზაციისგან, რომელსაც იგი ირჩევს თავისუფალი არჩევანის პრინციპით იმ პირობით, რომ მიმწოდებლის შეცვლა შეუძლია არაუმეტეს 6 თვეში ერთხელ. ქვეპროგრამით გათვალისწინებული მომსახურების დაფინანსება ხორციელდება წლიური ვაუჩერის მეშვეობით, რომლის ღირებულება კატეგორიების მიხედვით შემდეგნაირია: ა) I კატეგორიას მიკუთვნებული პირისთვის: 660 ლარი; ბ) II კატეგორიას მიკუთვნებული პირისთვის: 540 ლარი: გ) III კატეგორიას მიკუთვნებული პირისთვის: 360 ლარი. მომსახურება დაფინანსდება გათვალისწინებული წლიური ღირებულების შესაბამისად, თვეში 1/12–ის პრინციპით. მიმწოდებლის შემოწმებას პერიოდულად ატარებს განმახორციელებელი. შემოწმებისას ხდება მიმწოდებელთან ქვეპროგრამის განმახორციელებლის უფლებამოსილი პირის ვიზიტი და შესრულებული სამუშაოს დამადასტურებელი დოკუმენტაციით მიწოდებული ინფორმაციის გადამოწმება, საჭიროებისამებრ, პირის კანონიერ წარმომადგენელთან და მიმწოდებელთან დასაქმებულ პერსონალთან გასაუბრება. შესრულებული სამუშაოს დადასტურების შემთხვევაში, ქვეპროგრამის მიმწოდებელსა და განმახორციელებელს შორის ფორმდება მიღება–ჩაბარების აქტი 2 ეგზემპლარად, რომელთაგან ერთი ეგზემპლარი ეძლევა მიმწოდებელს, ხოლო მეორე რჩება ქვეპროგრამის განმახორციელებელთან. ანაზღაურებას არ ექვემდებარება შემთხვევები, როდესაც: მიმწოდებლის მიერ წარმოდგენილი საანგარიშგებო დოკუმენტაციის მონაცემები არ ემთხვევა შემოწმებისას დადგენილ ფაქტებს/მონაცემებს. ვაუჩერის ანაზღაურება ქვეპროგრამის განმახორციელებლის მხრიდან ხდება სრულად, მოსარგებლის მხრიდან თანაგადახდის გარეშე. ქვეპროგრამის ფარგლებში დაფინანსდება თვეში არაუმეტეს 150 ბენეფიციარის მომსახურება (**გაეროს მდგრადი განვითარების „SDG“ მიზანი, რომლის მიღწევასაც ემსახურება პროგრამა**: 3: ჯანმრთელი ცხოვრება და კეთილდღეობა).

ბ.მ) ქვეპროგრამა: აუტიზმის სპექტრის დარღვევის მქონე ბავშვთა აბილიტაცია (პროგრამული კოდი 06 02 12). ქვეპროგრამა ითვალისწინებს საქართველოს მოქალაქეების, კერძოდ ქალაქ ქუთაისში ბოლო 2 წლის განმავლობაში რეგისტრირებული და მცხოვრები 2–დან 17 წლის ასაკის ჩათვლით ბავშვების, რომელთა ძირითადი დიაგნოზი საერთაშორისო კლასიფიკაციის („ICD–10“) მიხედვით განვითარების ზოგადი აშლილობებია („F84.0“; „F84.9“), სააბილიტაციო მომსახურებას. ქვეპროგრამა მოიცავს შემდეგ მომსახურებებს და ღონისძიებებს: ა) აუტიზმის სპექტრის დარღვევის მქონე ბავშვთა განვითარებისა და ადაპტური ფუნქციონირების დონის შეფასება და ინდივიდუალური განვითარების გეგმის შედგენა; ბ) ბავშვის მოტორული, შემეცნებითი, სოციალური განვითარების, თვითმოვლისა და დამოუკიდებლად ფუნქციონირების უნარების ჩამოყალიბების ხელშეწყობა. აღნიშნული ღონისძიება მოიცავს მულტიდისციპლინური გუნდის, საჭიროების შემთხვევაში, რამდენიმე სპეციალისტის (ნევროლოგი, ფსიქიატრი, ფსიქოლოგი, ოკუპაციური თერაპევტი, სპეციალური პედაგოგი, ქცევითი ანალიტიკოსი, მეტყველების თერაპევტი და სხვა) მიერ ინდივიდუალური განვითარების წლიური გეგმის შესაბამისად, მოსარგებლისათვის კომპლექსური თერაპიული სესიების მიწოდებას, თვეში არაუმეტეს 20 სესიისა. მათ შორის: ქცევის გამოყენებითი ანალიზის თერაპია, საჭიროებისამებრ მეტყველების თერაპია, ოკუპაციური/სენსორული თერაპია და სხვა. თითოეული სესიის ხანგრძლივობა შეადგენს არანაკლებ 1 საათს, რომელიც საჭიროების შემთხვევაში მოიცავს უკუკავშირს ბენეფიციარის მშობელთან/კანონიერ წარმომადგენელთან; გ) ბავშვის განვითარების ინდივიდუალური გეგმის განხორციელების უზრუნველყოფის მიზნით, მშობლის/კანონიერი წარმომადგენლის კონსულტირება; დ) ბენეფიციართა შეფასებისა და ინდივიდუალური გეგმის წარდგენა ქალაქ ქუთაისის მუნიციპალიტეტის მერიის სოციალურ საკითხთა სამსახურში, ხოლო ინდივიდუალური გეგმის ცვლილების შემთხვევაში, კორექტირებული გეგმის წარდგენა არაუგვიანეს შეცვლილი ინდივიდუალური გეგმის თვის წინა თვისა; ე) 6 თვეში ერთხელ ქვეპროგრამის მოსარგებლისათვის

გაწეული თერაპიის შედეგების შეფასება/გადაფასება საერთაშორისოდ აღიარებული ინსტრუმენტების გამოყენებით (მ.შ. „ABLLS–R,“ „VB–MAPP,“ „ESDM“ და სხვა) და არასამეწარმეო (არაკომერციული) იურიდიული პირის „საქართველოს ქცევის ანალიტიკოსთა ასოციაციის“ მიერ დამტკიცებული ანგარიშების სტანდარტიზებული ფორმის მიხედვით ანგარიშის წარდგენა ქალაქ ქუთაისის მუნიციპალიტეტის მერიის სოციალურ საკითხთა სამსახურში, აღნიშნული პერიოდის გასვლის შემდგომ, ერთი თვის განმავლობაში. ქვეპროგრამაში პირველადი ჩართვის შემთხვევაში ბენეფიციარის დიაგნოზი განსაზღვრული უნდა იყოს „ADOS–2“ ტესტირების აუტიზმის სადიაგნოსტიკო კვლევის შედეგის საფუძველზე. დაუშვებელია აღნიშნული კვლევა ჩატარებულ იქნეს იმ მომსახურების მიმწოდებელ ორგანიზაციაში, სადაც უნდა მოხდეს ბენეფიციარის ჩარიცხვა. მიმწოდებელი, ქვეპროგრამაში ჩართვისას, ქვეპროგრამის განმახორციელებელთან წარმოადგენს სახელობით სიას მასთან აღრიცხვაზე მყოფი იმ პირების შესახებ, რომლებიც აკმაყოფილებენ ქვეპროგრამის კრიტერიუმებს. აღნიშნულ სიას თან უნდა ერთვოდეს შემდეგი დოკუმენტაცია: მოსარგებლის პირადობის დამადასტურებელი დოკუმენტის (დაბადების მოწმობა, პასპორტი, იძულებით გადაადგილებული პირის მოწმობა) ასლი; მშობლის (კანონიერი წარმომადგენლის პირადობის დამადასტურებელი დოკუმენტის) მოქალაქის პირადობის მოწმობა, ან პასპორტი (ასლი, კანონიერი წარმომადგენლის შემთხვევაში – აღნიშნულის დამადასტურებელი დოკუმენტის ასლი; ქალაქ ქუთაისში რეგისტრაციის დამადასტურებელი დოკუმენტი – საინფორმაციო ბარათი); მოსარგებლის ჯანმრთელობის მდგომარეობის შესახებ ცნობა (ფორმა №IV–100/ა), რომელიც გაცემული უნდა იყოს პროგრამის განმახორციელებელთან წარდგენამდე არაუმეტეს 2 თვით ადრე და მასში მითითებული უნდა იყოს პირის ძირითადი დიაგნოზი და დიაგნოსტიკისთვის აუცილებელი, სულ მცირე, „ADOS–2“ აუტიზმის სადიაგნოსტიკო კვლევის შედეგი, „ADOS“ ტესტირების შედეგი; ამასთან, სერვისით უწყვეტად სარგებლობისათვის, ყოველი მომდევნო წლის დასაწყისში უნდა იქნეს წარმოდგენილი ჯანმრთელობის მდგომარეობის შესახებ ცნობა (ფორმა №IV–100/ა), შეზღუდული შესაძლებლობის სტატუსის დამადასტურებელი დოკუმენტი (ასეთის არსებობის შემთხვევაში). მომლოდინეთა სიაში ბენეფიციარის ჩართვა ხდება ქალაქ ქუთაისის მუნიციპალიტეტის მერიის პირველადი სტრუქტურული ერთეულის–სოციალურ საკითხთა სამსახურში, მომსახურების მომწოდებელი ორგანიზაციის წერილობითი მომართვის საფუძველზე. მომართვას თან უნდა ერთვოდეს ბენეფიციარის პირადობის დამადასტურებელი მოწმობის ასლი (დაბადების მოწმობა, პასპორტი, იძულებით გადაადგილებული პირის მოწმობა, დიაგნოზის დამადასტურებელი შესაბამისი დოკუმენტი და ქალაქ ქუთაისში რეგისტრაციის დამადასტურებელი დოკუმენტი საინფორმაციო ბარათი). ქვეპროგრამაში ბენეფიციართა ჩარიცხვა იწარმოებს ორ ეტაპად: საბიუჯეტო წლის დასაწყისში (იანვრის თვე) და 1–ლი ივლისიდან (ივლისის თვე). ქვეპროგრამაში ჩართვისას, პრიორიტეტი მიენიჭება მომლოდინეთა სიაში მყოფ სოციალურად დაუცველ ოჯახს, რომლის ქულა არ აღემატება 70000–ს; ასევე, იმ პირს, რომელმაც უფრო ადრე მიმართა მიმწოდებელ დაწესებულებას განცხადებით. წლიური გეგმის შესაბამისად თვეში 20 სესიის განსაზღვრის შემთხვევაში, ქცევის გამოყენებითი ანალიზის თერაპიის სესიების რაოდენობა 3 ასაკობრივი ჯგუფის მიხედვით შეადგენს: 1) 2 – 7 წლის ასაკის ჩათვლით მოსარგებლეებისთვის – არანაკლებ 14 სესიას; 2) 8 – 11 წლის ასაკის ჩათვლით მოსარგებლეებისათვის – არანაკლებ 12 სესიას; 3) 12 – 17 წლის ასაკის ჩათვლით მოსარგებლეებისათვის – მულტიდისციპლინური გუნდის ინდივიდუალური შეფასების საფუძველზე. თვეში 20–ზე ნაკლები სესიის განსაზღვრის შემთხვევაში, იგივე თერაპიის სესიათა რაოდენობა პირველი ასაკობრივი ჯგუფისთვის შეადგენს სესიების საერთო ოდენობის არანაკლებ 70%–ს; მე–2 სესიების საერთო ოდენობის არანაკლებ 60%–ს; მე–3 ასაკობრივი ჯგუფისთვის კი მულტიდისციპლინური გუნდის ინდივიდუალური შეფასების საფუძველზე. სესიების რაოდენობა და ბავშვის თერაპიის სახე ყოველთვის უნდა თანხმდებოდეს მშობელთან/კანონიერ წარმომადგენელთან და აღნიშნული შეთანხმების დამადასტურებელი დოკუმენტი უნდა ინახებოდეს მომსახურების მიმწოდებელ

დაწესებულებაში. მშობლის/კანონიერი წარმომადგენლისა და მულტიდისციპლინური გუნდის შეთანხმების შემთხვევაში, სესიების ჩატარება შესაძლებელია განხორციელდეს განსხვავებულ გარემოში, მაგალითად: სკოლა, საბავშვო ბაღი, სკვერი და ა.შ. თუ განსხვავებული გარემო არ მოითხოვს დამატებით ხარჯებსა და დროს. ინტერვენციები მოიაზრებს ბენეფიციარისთვის სპეციალისტის მიერ პირისპირ ან ჯგუფურად განხორციელებული ინტერვენციის ოდენობას, სუპერვიზიის შეხვედრებისა და მშობლის/კანონიერი წარმომადგენლის ტრენინგის/ფსიქოგანათლების ჩათვლით. ჩარევის ეფექტიანობა დამოკიდებულია ინტერვენციის სიხშირეზე, რასაც განსაზღვრავს ინდივიდუალური საჭიროება; ინტერვენციის ხანგრძლივობა, მისი გაზრდა/შემცირება/შეწყვეტა დამოკიდებულია ინდივიდუალურ საჭიროებებზე, დამოუკიდებლად ფუნქციონირების ხარისხსა და მულტიდისციპლინური გუნდის გადაწყვეტილებაზე, რაც თანხმდება მშობელთან/კანონიერ წარმომადგენელთან. ინტერვენციით მიღწეული შედეგებიდან გამომდინარე შესაძლოა ინტერვენციის სიხშირის, ხანგრძლივობის შემცირება/გაზრდა, ინტერვენციის ტიპის შეცვლა ან შეწყვეტა, რაც ხდება მშობელთან/კანონიერ წარმომადგენელთან შეთანხმებით. ქვეპროგრამის განხორციელები მექანიზმი: ქვეპროგრამის განმახორციელებელია ქალაქ ქუთაისის მუნიციპალიტეტის მერიის სოციალურ საკითხთა სამსასხური (შემდგომში ქვეპროგრამის განმახორციელებელი). ქვეპროგრამის მოსარგებლეებისთვის მომსახურების მიმწოდებელია დაწესებულება (შემდგომში მიმწოდებელი), რომელიც აკმაყოფილებს საქართველოს ოკუპირებული ტერიტორიებიდან დევნილთა, შრომის, ჯანმრთელობისა და სოციალური დაცვის მინისტრის 2020 წლის 16 დეკემბრის ბრძანება №01–129ნ–ით დამტკიცებული, აუტიზმის მქონე პირთა მომსახურების მინიმალური სტანდარტებითა და ამ ქვეპროგრამით განსაზღვრულ მოთხოვნებს, წერილობითი განაცხადით ეთანხმება ქვეპროგრამისა და ვაუჩერის პირობებს, გამოთქვამს და დაუდასტურებს ქვეპროგრამის განმახორციელებელს ქვეპროგრამის ფარგლებში მონაწილეობის სურვილს, რაზეც გაფორმდება ხელშეკრულება. ქვეპროგრამით განსაზღვრული მომსახურების მიწოდებაზე საკუთარი სურვილით უარის თქმის შემთხვევაში, დაწესებულება ვალდებულია აცნობოს განმახორციელებელს აღნიშნულის თაობაზე 2 თვით ადრე. დაფინანსების წესი: ქვეპროგრამით გათვალისწინებული მომსახურების დაფინანსება ხორციელდება მატერიალიზებული ვაუჩერის მეშვეობით, რომლის ღირებულება განსაზღვრულია თვეში 450 ლარით, თითოეულ სესიაზე 22,5 ლარი. საბიუჯეტო წლის განმავლობაში ანაზღაურებას ექვემდებარება ბენეფიციართათვის გაწეული მომსახურება 11,5 თვის ანგარიშით, შესაბამისად არ ანაზღაურდება წლის დასაწყისში იანვრის თვის ნახევარი, სადღესასწაულო და უქმე დღეების გათვალისწინებით. ინდივიდუალური განვითარების გეგმის 1/3–ზე მეტი სესიის ჩაუტარებლობის შემთხვევაში, ანაზღაურდება პრაქტიკულად ჩატარებული სესიები, მხოლოდ ერთი თვე. შემდეგ თვეში ანალოგიური შემთხვევის დადგომისას (არასაპატიო მიზეზით სესიების გაცდენა), ბენეფიციარი მომსახურების მიმწოდებლისგან იღებს წერილობით გაფრთხილებას მომსახურების შეწყვეტაზე და განმეორებითი შემთხვევის გამოვლენისას შეუწყდება პროგრამით მომსახურება. ბენეფიციარს მომსახურება არ შეუწყდება თუ გაცდენა გამოწვეულია: მოსარგებლის ჯანმრთელობის მდგომარეობით; აქტიური სოციალური სტატუსის ხელშეწყობის მიზეზით (კურორტული დასვენება, კულტურული, შემეცნებითი და სპორტული გასვლები); მომსახურების მიმწოდებელი დაწესებულების ფუნქციონირების დროებით შეჩერების გამო, რაზედაც მიმწოდებელი ვალდებულია აღნიშნულის თაობაზე გონივრულ ვადაში წერილობით აცნობოს მოსარგებლის მშობელს/კანონიერ წარმომადგენელს და ქვეპროგრამის განმახორციელებელს. აღნიშნული გამონაკლისი შემთხვევების შესახებ მიმწოდებელი ვალდებულია ანგარიშგებისას წარმოადგინოს შესაბამისი დამადასტურებელი დოკუმენტაცია. ქვეპროგრამის ფარგლებში მომსახურების ერთეულს წარმოადგენს კომპლექსური თერაპიის ინდივიდუალური ან ჯგუფური 1 სესია ან ტელეინტერვენციის (ინდივიდუალური) მოდელით განხორციელებული 1 სესია. ქვეპროგრამის ფარგლებში, ინდივიდუალური განვითარების გეგმის მიხედვით გათვალისწინებული სესიების მიწოდება ხორციელდება მოსარგებლის/ბენეფიციარის მხრიდან თანაგადახდის გარეშე, ხოლო დამატებითი სესიების ღირებულება შესაძლებელია ანაზღაურდეს

მოსარგებლის (ბენეფიციარის) მხრიდან. ვაუჩერით ანაზღაურდება მომსახურება, მოსარგებლის ქვეპროგრამაში ჩართვის თვიდან მოსარგებლის 18 წლის ასაკის შესრულებამდე. ანაზღაურებას ექვემდებარება ასევე, 18 წლის ასაკის შესრულების თვის მანძილზე მოსარგებლისათვის მიწოდებული მომსახურება. ქვეპროგრამაში ჩართვა: ქვეპროგრამაში ჩართვის მიზნით დაინტერესებულმა პირმა (მშობელი/კანონიერი წარმომადგენელი) უნდა მიმართოს მიმწოდებელს განცხადებით. დაინტერესებული პირის განცხადების საფუძველზე მიმწოდებელი, გაჩენილ ვაკანტურ ადგილებზე, წერილით მიმართავს განმახორციელებელს პირის ქვეპროგრამაში ჩართვის მოთხოვნით. ქვეპროგრამაში ჩართვისას პრიორიტეტი მიენიჭება იმ პირს, რომელმაც უფრო ადრე მიმართა მიმწოდებელს განცხადებით. ქვეპროგრამაში ვაკანტური ადგილის გაჩენისას, ქვეპროგრამაში მოსარგებლეთა ჩართვა ხორციელდება მიმწოდებლის წერილობითი მიმართვის საფუძველზე, რომელსაც თან უნდა ერთვოდეს შემდეგი დოკუმენტაცია: ა) მოსარგებლის პირადობის დამადასტურებელი დოკუმენტის (დაბადების მოწმობა, პასპორტი, იძულებით გადაადგილებული პირის მოწმობა) ასლი; ბ) მშობლის/კანონიერი წარმომადგენლის პირადობის დამადასტურებელი დოკუმენტის (მოქალაქის პირადობის მოწმობა ან პასპორტი) ასლი, კანონიერი წარმომადგენლის შემთხვევაში – აღნიშნულის დამადასტურებელი დოკუმენტის ასლი; გ) ქალაქ ქუთაისის მუნიციპალიტეტის ტერიტორიაზე ბოლო 2 წლის განმავლობაში რეგისტრაციის დამადასტურებელი დოკუმენტი (რეგისტრაციის წყვეტის შემთხვევაში, ბენეფიციარის შემდგომი რეგისტრაცია უნდა ფიქსირდებოდეს მხოლოდ ქუთაისის მუნიციპალიტეტის ადმინისტრაციულ საზღვრებში); დ) მოსარგებლის ჯანმრთელობის მდგომარეობის შესახებ ცნობა (ფორმა №IV–100/ა), რომელიც გაცემული უნდა იყოს ცნობის ქვეპროგრამის მიმწოდებელთან წარდგენამდე არაუმეტეს 2 თვით ადრე და მასში მითითებული უნდა იყოს პირის ძირითადი დიაგნოზი და დიაგნოსტიკისთვის აუცილებელი სულ მცირე, „ADOS“ ტესტირების შედეგი. მოსარგებლის მშობელს/კანონიერ წარმომადგენელს გააჩნია არჩევანის უფლება მიმწოდებელი დაწესებულების, ასევე, სესიის ტიპის (პირისპირ/ინდივიდუალური ან ჯგუფური) ან ტელეინტერვენციის მოდელით განხორციელებული სესია) არჩევისას. მოსარგებლეს აქვს უფლება, შეიცვალოს დაწესებულება. ამისათვის, ის განცხადებით მიმართავს იმ მიმწოდებელ დაწესებულებას, რომელშიც სურს გადასვლა. ამასთან, მომსახურების მიმწოდებელ დაწესებულებაში ვაკანტური ადგილის გაჩენის შემთხვევაში პრიორიტეტი მიენიჭება დაწესებულების შეცვლის მსურველ იმ მოსარგებლეს, რომელმაც უფრო ადრე მიმართა მიმწოდებელ დაწესებულებას განცხადებით. იმ შემთხვევაში, თუ ქვეპროგრამით მოსარგებლეები გამოთქვამენ სურვილს დაწესებულებებში ერთმანეთისათვის ადგილის გაცვლასთან დაკავშირებით, შესაძლებელია მათ ავტომატურად გაცვალონ ადგილები. მოსარგებლის ქვეპროგრამიდან გასვლის შემთხვევაში, მისი ქვეპროგრამაში განმეორებით ჩართვა ხორციელდება ამ წესით გათვალისწინებული მოთხოვნებისა და პროცედურების შესაბამისად. ქვეპროგრამის მონიტორინგის მექანიზმი: ქვეპროგრამის განმახორციელებელი უფლებამოსილია პერიოდულად, წინასწარი შეტყობინების გარეშე შეამოწმოს მიმწოდებლის მიერ ქვეპროგრამის ფარგლებში განხორციელებული საქმიანობა, კერძოდ: სესიებზე დამსწრე ბენეფიციართა რაოდენობა, ერთდროულად მიმდინარე სესიების საათობრივი ოდენობა, პერსონალის მიმართ აუტიზმის მქონე პირთა მომსახურების მინიმალური სტანდარტებითა და ქვეპროგრამით გათვალისწინებულ მოთხოვნათა შესაბამისობა და სხვ., მიმდინარე სასესიო პროცესის შეუფერხებლობის დაცვით. შემოწმების განხორციელების ფორმა და მექანიზმი განისაზღვრება ქვეპრო-გრამის განმახორციელებლის მიერ. ანგარიშგება: მიმწოდებელი ვალდებულია ქვეპროგრამის განმახორციელებელს ყოველთვიურად, არაუგვიანეს საანგარიშგებო თვის მომდევნო თვის 5 რიცხვისა, წარუდგინოს საანგარიშგებო დოკუმენტაცია. ანგარიშგებისას მიმწოდებლის მიერ წარდგენილი უნდა იყოს ხარჯის დამადასტურებელი დოკუმენტი (ანგარიშ–ფაქტურა), მოსარგებლის მშობელთა/კანონიერ წარმომადგენელთა ხელმოწერებით დადასტურებული შემთხვევათა რეესტრი მიღებული სესიების რაოდენობის თაობაზე და ბენეფიციართა დასწრების გეგმა–გრაფიკი. განმახორციელებელი ამოწმებს შესრულებული სამუშაოს შესახებ წარმოდგენილ საანგარიშგებო დოკუმენტაციას,

რომლის დროსაც ხდება: ა)მოსარგებლის იდენტიფიცირება; ბ) ხარჯის დამადასტურებელ დოკუმენტში (ანგარიშ–ფაქტურა) მითითებული თანხის შედარება შემთხვევათა რეესტრში ცალკეულ მომსახურებაზე გაწეული ხარჯის ჯამურ ოდენობასთან; წარმოდგენილ საანგარიშგებო დოკუმენტაციაში შეუსაბამობის აღმოჩენისას, განმახორციელებელმა დაუყოვნებლივ უნდა დაუბრუნოს დოკუმენტები მიმწოდებელს და მისცეს 3 სამუშაო დღე აღმოჩენილი ხარვეზების აღმოსაფხვრელად და ხელახლა წარმოსადგენად. სრულყოფილად წარმოდგენილ შესრულებული სამუშაოს ანგარიშზე ფორმდება მიღება ჩაბარების აქტი, რომელშიც მითითებული უნდა იყოს შემდეგი მონაცემები: ა) მიმწოდებლის სრული დასახელება და საიდენტიფიკაციო კოდი; ბ) ქვეპროგრამის დასახელება; გ) საანგარიშგებო თვე; დ) საანგარიშგებო დოკუმენტების ჩამონათვალი შესაბამისი რაოდენობების, ნომრებისა და თარიღების მითითებით; ე) წარმოდგენილი სამუშაოს ღირებულება, მომსახურების საერთო ღირებულების (ლარებში) მითითებით; ქვეპროგრამის განმახორციელებლის მიერ, მიმწოდებლისათვის დადგენილი პირობების შეუსრულებლობის გამოვლენის შემთხვევაში, მიმწოდებელს ეკრძალება ქვეპროგრამაში ჩართვა დადგენილი პირობების უხეში დარღვევის გამოვლენის შესახებ შესაბამისი დასკვნიდან, 1 წლის განმავლობაში. მომსახურების მიმწოდებელი ვალდებულია დასაქმებული ჰყავდეს თანამშრომლები, რომლებიც აკმაყოფილებენ სტანდარტით დადგენილ საკვალიფიკაციო მოთხოვნებს, რაც დასტურდება მათ პირად საქმეებში არსებული დოკუმენტაციით. დაუშვებელია დოკუმენტურად წარმოდგენილი სპეციალისტებისაგან გასხვავებული სპეციალისტების ჩართვა მომსახურების გაწევისას. მიმწოდებელი უნდა აკმაყოფილებდეს შემდეგ კრიტერიუმებს და საკვალიფიკაციო მოთხოვნებს: ა) ჰქონდეს ქვეპროგრამით გათვალისწინებული ყველა მომსახურების განხორციელების სულ მცირე 2 წლიანი გამოცდილება; ბ) ჰქონდეს 1 წლის განმავლობაში აუტიზმის სპექტრის დარღვევის მქონე სულ მცირე 20 ბავშვისათვის მიწოდებული მომსახურება უწყვეტად, რაც დასტურდება შესაბამისი დოკუმენტაციით, კერძოდ ბავშვის/მოზარდის უნარების შეფასება/გადაფასება საერთაშორისო მეთოდოლოგიის გამოყენებით (ინსტრუმენტები: „ABLLS,VB–MAPP“, ყოველთვიურად წარმოებული შესაბამისი ჩანაწერებით, გრაფიკებითა და მიზნებით); გ) ჰქონდეს შესაბამისი მომსახურების მულტიდისციპლინური გუნდის – ნევროლოგი, ფსიქიატრი, ფსიქოლოგი, ოკუპაციური თერაპევტი, სპეციალური პედაგოგი, ქცევითი ანალიტიკოსი, მეტყველების თერაპევტი, შემთხვევის მენეჯერი, მშობელი/კანონიერი წარმომადგენელი და სხვა – ჩართულობით უზრუნველყოფის შესაძლებლობა; დ) ჰყავდეს უმაღლესი განათლების მქონე, ყოველ 10 მოსარგებლეზე არანაკლებ 1 ქცევითი თერაპევტი, რომელიც არის ბავშვის ემოციურ – ქცევითი აშლილობების მართვის უნარ – ჩვევების მქონე და გავლილი აქვს ქცევის გამოყენებითი ანალიზის საერთაშორისო ან/და ადგილობრივი ბაზისური თეორიული კურსი 40 საათის ხანგრძლივობით დადასტურებული სერტიფიკატით ან/და შესაბამისი დოკუმენტით და აქვს ქცევითი თერაპიის დამოუკიდებლად ჩატარების სულ მცირე, 1 წლიანი სამუშაო გამოცდილება; ე) აუცილებელია, ყოველ 5 ქცევით თერაპევტზე ჰყავდეს ფსიქოლოგიის მეცნიერებათა მაგისტრის ხარისხის მქონე ერთი ქცევითი ანალიტიკოსი (სუპერვიზორი), ამასთან, თუ სუპერვიზორი წარმოადგენს სხვადასხვა მიმწოდებლის მიერ დასაქმებულს, ის ჯამში ქვეპროგრამის ფარგლებში ზედამხედველობას უნდა უწევდეს 5 ქცევით თერაპევტს და შესაბამისად, არაუმეტეს 50 ბენეფიციარს უნდა მართავდეს, რომელსაც შეუძლია ბავშვის/მოზარდის უნარების შეფასება – გადაფასება შესაბამისი საერთაშორისო ინსტრუმენტების გამოყენებით („ABLLS“, „VB–MAPP“, „ESDM“ „Curriculum Checklist“ და სხვა), ინდივიდუალური თერაპიული პროგრამის შედგენა, აქვს აუტიზმის სპექტრის აშლილობის მქონე ბავშვებთან დამოუკიდებლად მუშაობის სულ მცირე, 2 წლიანი გამოცდილება, სრულად აქვს გავლილი ქცევის გამოყენებითი ანალიზის საერთაშორისო კურსი, ან მომზადებულია საერთაშორისო ექსპერტების მიერ, რაც დასტურდება შესაბამისი სერტიფიკატით; ვ) ჰყავდეს დიპლომირებული ოკუპაციური თერაპევტი ან სპეციალისტი მომიჯნავე სფეროში (ფიზიოთერაპევტი, მეტყველების თერაპევტი, ფსიქოლოგი), რომელსაც გავლილი აქვს საერთაშორისო ან/და საქართველოს ოკუპაციურ თერაპევტთა ასოციაციის მიერ შემუშავებული ტრენინგ–კურსი ადგილობრივ ორგანიზაციებთან

თანამშრომლობით და აქვს ოკუპაციური/სენსორული თერაპიის გამოცდილება; ზ) ჰყავდეს შემთხვევის მენეჯერი, რომელიც კოორდინირებას უწევს ქცევის გამოყენებითი ანალიზის თერაპიისგან განსხვავებულ სერვისებსა და მხარდაჭერას, რაც გაწერილია ინდივიდუალურ გეგმაში; თ) უზრუნველყოფილი უნდა იყოს შესაბამისი მატერიალურ–ტექნიკური ბაზით (თითოეული მოსარგებლისათვის ერთი–ერთზე სერვისის განსახორციელებლად, მათ შორის, ოკუპაციური/სენსორული თერაპიის განსახორციელებლად); ი) ჯგუფური სესიის შემთხვევაში, ჯგუფში მოსარგებლეების მინიმალური რაოდენობა უნდა იყოს 2 და მაქსიმალური 4, ხოლო ყოველი 2 მოსარგებლისათვის უნდა იყოს გათვალისწინებული 1 შესაბამისი სპეციალისტი არაუმეტეს, 4 ჯგუფური თერაპიისა თვეში; მიმწოდებელი ვალდებულია: ა) ქვეპროგრამის განმახორციელებელს წარუდგინოს აღნიშნული მოთხოვნების შესაბამისი დამადასტურებელი დოკუმენტაცია; ბ) ქვეპროგრამის განმახორციელებელს აცნობოს მულტიდისციპლინური გუნდის გათვალისწინებული შემადგენლობის ცვლილების თაობაზე; გ) ქვეპროგრამის მოსარგებლეებისთვის ქცევითი ანალიტიკოსის ცვლილების შემთხვევაში მოახდინოს ინდივიდუალური გეგმის შესაბამისი ყველა ინფორმაციის (მათ შორის ჩანაწერების) გადაბარების უზრუნველყოფა; დ) ქვეპროგრამით განსაზღვრული მომსახურების მოცულობა განახორციელოს მატერიალიზებული ვაუჩერის დაფინანსების ფარგლებში, ქვეპროგრამის მოსარგებლის მხრიდან თანაგადახდის გარეშე. ქვეპროგრამის განმახორციელებლის მიერ მიმწოდებლისთვის დადგენილი პირობების შეუსრულებლობის ან/და მიმწოდებლის მხრიდან მოსარგებლისთვის დამატებითი ვალდებულებების/გადასახადების დაკისრების გამოვლენის შემთხვევაში, ქვეპროგრამის განმახორციელებელი უფლებამოსილია, მიმწოდებელს გამოუქვითოს პირობების დარღვევის გამოვლენის თვის შესრულებული სამუშაოს 20%. ქვეპროგრამაში ახალი დაწესებულების ჩართვისას, ბენეფიციართა ჩარიცხვის კუთხით, უპირატესობა მიენიჭება იმ ბენეფიციარს, რომელმაც უფრო ადრე მიმართა განცხადებით აღნიშნულ მიმწოდებელ დაწესებულებას და არ მიუღია მომსახურება **(გაეროს მდგრადი განვითარების "SDG" მიზანი, რომლის მიღწევასაც ემსახურება პროგრამა:** 3: ჯანმრთელი ცხოვრება და კეთილდღეობა).

ბ.ნ) ქვეპროგრამა: შეზღუდული შესაძლებლობის მქონე პირთა საზოგადოებაში ინტეგრაციის ხელშეწყობა (პროგრამული კოდი 06 02 13). ქვეპროგრამა ითვალისწინებს შეზღუდული შესაძლებლობის მქონე პირთა საზოგადოებაში ინტეგრაციის მიზნით შშმ პირთა და მათი წარმომადგენელი ორგანიზაციების პროექტების დაფინანსება/თანადაფინანსებას. კონკურსის წესით შერჩევისას, უპირატესობა მიენიჭება სოციალური მეწარმეობის განვითარებაზე, განათლებასა და დასაქმებაზე ორიენტირებულ პროექტებს. ქვეპროგრამაში მონაწილეობა შეუძლიათ ქალაქ ქუთაისში რეგისტრირებულ პირებს. ასევე, ქალაქ ქუთაისის ტერიტორიაზე მოქმედ შშმ პირების საჭიროებებზე მომუშავე არასამთავრობო ორგანიზაციებს. საკონკურსო კომისიის შემადგენლობას, დებულებასა და კონკურსის პირობებს ამტკიცებს ქალაქ ქუთაისის მუნიციპალიტეტის მერი, სადაც ასახული იქნება ინფორმაცია პროექტის შესახებ. ქალაქ ქუთაისის მუნიციპალიტეტის მერიის ოფიციალურ ვებ გვერდზე www.kutaisi.gov.ge. განთავსდება ინფორმაცია კონკურსის გამოცხადების თაობაზე, შესაბამისი თანდართული დოკუმენტაციით. სავალდებულოა, საკონკურსოდ წარმოდგენილი პროექტის განხორციელებაში მონაწილეობას იღებდეს ქალაქ ქუთაისში რეგისტრირებული შეზღუდული შესაძლებლობების მქონე პირი. საკონკურსო განაცხადების შერჩევის ობიექტური და მიუკერძოებელი პროცესის უზრუნველყოფის მიზნით, წარმოდგენილი განაცხადები განიხილება საკონკურსო კომისიის მიერ დათქმულ ვადებში. თანამშრომლობა გამარჯვებული პროექტის ავტორსა და ქალაქ ქუთაისის მუნიციპალიტეტის მერიას შორის ფორმდება მემორანდუმის სახით, სადაც ნათლად იქნება ასახული მხარეთა ვალდებულებები. მხარეებს შორის მემორანდუმი გაფორმდება მას შემდეგ, რაც კომისიის წევრების მიერ ხელმოწერილი დასკვნის საფუძველზე, რომელიც ფორმდება ოქმის სახით, საბოლოო გადაწყვეტილებას მიიღებს ქალაქ ქუთაისის მუნიციპალიტეტის მერი, შერჩეული პროექტისათვის დაფინანსება/თანადაფინანსების გაცემის თაობაზე (**გაეროს მდგრადი განვითარების „SDG" მიზანი, რომლის მიღწევასაც ემსახურება პროგრამა**: 3: ჯანმრთელი ცხოვრება და კეთილდღეობა).

ბ.ო) ქვეპროგრამა: შშმ ბენეფიციარებისა და მიუსაფარ ბავშვთა საჭიროებებზე მომუშავე ორგანიზაციების ხელშეწყობა (პროგრამული კოდი 06 02 14). ქვეპროგრამის მიზანია სოციალური რეაბილიტაციისა და ბავშვზე ზრუნვის 2026 წლის სახელმწიფო პროგრამით მოსარგებლე ქალაქ ქუთაისში მოქმედი 18 წლამდე და 18 წელს ზემოთ ასაკის შეზღუდული შესაძლებლობის მქონე ბენეფიციარებსა და მიუსაფარ ბავშვთა საჭიროებებზე მომუშავე ორგანიზაციების ფუნქციონირების ხელშეწყობის მიზნით დღის ცენტრების კომუნალური ხარჯების დაფინანსება/თანადაფინანსება. ასევე, 6–დან 18 წლამდე მძიმე და ღრმა გონებრივი განვითარების შეფერხების მქონე შშმ ბავშვთა დღის ცენტრის ფუნქციონირების ხელშეწყობა – 46,2 ლარი. 2026 წლის განმავლობაში დაფინანსების/თანადაფინანსების პრინციპით ანაზღაურდება კომუნალური ხარჯები (ელექტრო ენერგია, ბუნებრივი აირი და წყალი) მომსახურების მიმწოდებელი ორგანიზაციების მიერ, ყოველთვიურად წარმოდგენილი ანგარიშ–ფაქტურებისა და ქვითრების შესაბამისად. თანხა ჩაირიცხება შესაბამისი სადისტრიბუციო კომპანიების ანგარიშებზე. ორგანიზაცია, რომელიც წარმოადგენს თვის კომუნალურ ხარჯს ჯამურად 300 ლარამდე, ზაფხულის თვეებში დაფინანსდება არაუმეტეს 150 ლარისა, ხოლო ზამთრის თვეებში კი, – წარმოდგენილი ფაქტობრივი ხარჯის მიხედვით, არაუმეტეს 300 ლარისა. 300 ლარს ზემოთ წარმოდგენილი კომუნალური ხარჯის შემთხვევაში, ზაფხულის თვეებში დაფინანსდება არაუმეტეს, 300 ლარისა, ზამთრის თვეებში (დეკემბერი, იანვარი, თებერვალი) კი, – ფაქტობრივი ხარჯის მიხედვით, არაუმეტეს 600 ლარისა (**გაეროს მდგრადი განვითარების „SDG“ მიზანი, რომლის მიღწევასაც ემსახურება პროგრამა**: 3: ჯანმრთელი ცხოვრება და კეთილდღეობა).

ბ.პ) ქვეპროგრამა: მარტოხელა მშობელთა დახმარება (პროგრამული კოდი 06 02 15). ქვეპროგრამით განსაზღვრულია ქალაქ ქუთაისში მცხოვრები და რეგისტრირებული მარტოხელა მშობლის სტატუსის მქონე პირთა ოჯახების მიერ მოხმარებული კომუნალური გადასახადების – ელექტრო ენერგიის, წყლის, ბუნებრივი აირის ღირებულების თანადაფინანსება ადგილობრივი თვითმმართველობის ბიუჯეტიდან 40 ლარის ოდენობით. აქედან, ელექტრო ენერგიის გადასახადის თანადაფინანსება ოჯახზე განისაზღვრება ყოველთვიურად 20 ლარის ფარგლებში; ბუნებრივი აირის – ყოველთვიურად 15 ლარის ფარგლებში, წყლის გადასახადი კი – 5 ლარის ფარგლებში. მოხმარებული გადასახადების ღირებულების ანაზღაურება/თანადაფინანსება მოხდება სადისტრიბუციო კომპანიების ანგარიშებზე ჩარიცხვის გზით. ქვეპროგრამის ბენეფიციარებს განეკუთვნებიან მარტოხელა მშობლის სტატუსის მქონე პირები, რომელთაც ჰყავთ 18 წლამდე ასაკის შვილი/შვილები /18 წლის ასაკის შესრულების თვის ჩათვლით/ და არ იმყოფებიან ქორწინებაში. ბენეფიციართა იდენტიფიცირება მოხდება საქართველოს იუსტიციის სამინისტროს სახელმწიფო განვითარების სააგენტოს მიერ გაცემული მარტოხელა მშობლის სტატუსის დამადასტურებელი დოკუმენტის მიხედვით. დახმარების მიმღებმა პირმა უნდა წარმოადგინოს: პირადობის დამადასტურებელი მოწმობა; ბავშვის დაბადების მოწმობა; კომუნალური გადასახადების (ელექტრო ენერგია, წყალი, ბუნებრივი აირი) ქვითრები; საქართველოს იუსტიციის სამინისტროს სახელმწიფო განვითარების სააგენტოს მიერ გაცემული გადაწყვეტილება მარტოხელა მშობლის სტატუსის დადგენის შესახებ და ცნობა მარტოხელა მშობლის სტატუსის დადგენის შესახებ (სტატუსის გადამოწმება მოხდება 6 თვეში ერთხელ სამოქალაქო რეესტრში); საჭიროების შემთხვევაში სხვა დამატებითი დოკუმენტი სამსახურის მოთხოვნით (**გაეროს მდგრადი განვითარების "SDG" მიზანი, რომლის მიღწევასაც ემსახურება პროგრამა**: 3: ჯანმრთელი ცხოვრება და კეთილდღეობა).

ბ.ჟ) ქვეპროგრამა: ოჯახში ძალადობის მსხვერპლთა დახმარება (პროგრამული კოდი 06 02 16). ქვეპროგრამა ითვალისწინებს ოჯახში ძალადობის მსხვერპლთათვის დახმარების გაწევას. ოჯახში ძალადობის მსხვერპლთა თავშესაფარში მყოფ პირს/ოჯახს, თავშესაფრის დატოვების შემდეგ დამოუკიდებელი ცხოვრებისა და სოციალური ინტეგრაციის ხელშეწყობის მიზნით, გაეწევა მატერიალური დახმარება თვეში 200 ლარის ოდენობით. სსიპ „სახელმწიფო ზრუნვისა და ტრეფიკინგის მსხვერპლთა, დაზარალებულთა დახმარების სააგენტოს“ ტერიტორიულმა

ერთეულმა, ოჯახში ძალადობის მსხვერპლთა მომსახურების დაწესებულებებმა, ბენეფიციარის თავშესაფრის დატოვებამდე, სოციალურ საკითხთა სამსახურს უნდა წარუდგინონ სარეკომენდაციო მომართვა ოჯახში ძალადობის მსხვერპლის თავშესაფარში განთავსების ვადების მითითებით. ბენეფიციარმა უნდა წარმოადგინოს პირადობის დამადასტურებელი მოწმობა და განცხადება პირის/ოჯახის ქვეპროგრამაში ჩართვის საჭიროების შესახებ. აუცილებლობის შემთხვევაში სხვა დამატებითი დოკუმენტი სამსახურის მოთხოვნით. ბენეფიციარს დახმარება დაენიშნება მომართვის შემდეგ, მომდევნო თვის პირველი რიცხვიდან. ფინანსური დახმარება გაიცემა ქვეპროგრამის განხორციელების ვადის ამოწურვამდე, არაუმეტეს 1 წლისა. ქვეპროგრამაში ჩართულ ბენეფიციარებს მომსახურება შეუწყდებათ: პირადი განცხადების, გარდაცვალების, საცხოვრებლად ქალაქ ქუთაისიდან გადასვლისა და ქვეპროგრამით გათვალისწინებული ვადის ამოწურვის შემთხვევაში (**გაეროს მდგრადი განვითარების „SDG“ მიზანი, რომლის მიღწევასაც ემსახურება პროგრამა**: 3: ჯანმრთელი ცხოვრება და კეთილდღეობა; 16.2.1.1. ქალაქ ქუთაისის მუნიციპალიტეტში მაცხოვრებელი იმ ოჯახების რაოდენობა, რომლებთანაც ბოლო 12 თვის განმავლობაში ჩატარდა შესაბამისი სოციალური სამუშაო 1–დან 17 წლამდე ასაკის ბავშვებზე ძალადობის პრევენციის და ოჯახის გაძლიერების მიზნით).

ბ.რ) საქართველოს „ბავშვთა ეს–ო–ეს სოფლის" დღის ცენტრის ბენეფიციართა დახმარება (პროგრამული კოდი 06 02 17). ქვეპროგრამის ფარგლებში ბავშვების სოციალური დახმარებისა და მათი ოჯახების გაძლიერების მიზნით, ქალაქ ქუთაისის მუნიციპალიტეტის მერიასა და ასოციაცია საქართველოს „ბავშვთა ეს–ო–ეს სოფელს“ შორის გაფორმებული ურთიერთშეთანხმების მემორანდუმის საფუძველზე, მოხდება საქართველოს „ბავშვთა ეს–ო–ეს სოფლის“ მიერ განხორციელებული პროექტის („დღის ცენტრის ბენეფიციარების დახმარება“) დაფინანსება, რომლის ფარგლებში დაფინანსდება ქალაქ ქუთაისში რეგისტრირებული 12–დან 36 თვემდე ბავშვების დღის ცენტრში მომსახურება. კერძოდ, კომუნალური გადასახადების, კვებისა და ჰიგიენური საშუალებებით მომსახურება ყოველთვიურად, არაუმეტეს 20 ბენეფიციარისა. ორგანიზაციამ მერიის სოციალურ საკითხთა სამსახურში გაწეული მომსახურების ანაზღაურების მიზნით, წერილობით მომართვასთან ერთად თანდართული ფორმით უნდა წარმოადგინოს მიღება–ჩაბარების აქტი, ბენეფიციართა სახელობითი სია, ანგარიშ–ფაქტურა, საკვები პროდუქტებისა და ჰიგიენური საშუალებების შესყიდვის დოკუმენტაცია, ყოველთვიური მენიუ, ბენეფიციართა რეგისტრაციისა და ფაქტობრივი მდგომარეობის მიხედვით კომუნალური ხარჯების ამსახველი დოკუმენტი (**გაეროს მდგრადი განვითარების „SDG“ მიზანი, რომლის მიღწევასაც ემსახურება პროგრამა**: 3: ჯანმრთელი ცხოვრება და კეთილდღეობა).

ბ.ს) ქვეპროგრამა: გადაუდებელი რეაგირება (პროგრამული კოდი 06 02 19)) ქვეპროგრამა ითვალისწინებს ქალაქ ქუთაისში რეგისტრირებული და მცხოვრები კრიზისულ მდგომარეობაში/სოციალური საფრთხის წინაშე მყოფი პირების/ოჯახების დახმარებას, რომლებიც გადაუდებლად საჭიროებენ სხვადასხვა მომსახურების მიწოდებას ან/და მატერიალურ დახმარებას. ბენეფიციარები სხვადასხვა მომხდარ გარემოებათა გათვალისწინებით შესაძლებელია იყვნენ: სოციალურად დაუცველი პირები, მრავალშვილიანი ოჯახები, შეზღუდული შესაძლებლობის მქონე პირები, არასრულწლოვნები, ხანდაზმული პირები, იძულებით გადაადგილებული პირები, მარტოხელა მშობლები, უსახლკარო პირები, კანონთან კონფლიქტში მყოფი პირები, ჯანმრთელობის მძიმე მდგომარეობის მქონე პირები, მხარდაჭერის მიმღები პირები, ძალადობის მსხვერპლები და სხვა პირები, რომელიც შესაძლებელია იყოს ზემოაღნიშნულ პირთა მსგავს საფრთხეში; ქვეპროგრამით ვერ ისარგებლებენ მოქალაქეები,რომელთა მოთხოვნა უკავშირდება : ა) სამედიცინო დაწესებულების წინაშე დავალიანების დაფარვას; ბ)საზღვარგარეთ სამედიცინო ან/და მედიკამენტოზურ მკურნალობას; გ)ხანძრისგან მიყენებული ზიანის გამო მატერიალურ დახმარებას. ქვეპროგრამის ფარგლებში ბენეფიციარები მიიღებენ შესაბამის დახმარებას გონივრულ, შესაძლო მოკლე ვადაში. მატერიალური დახმარების შემთხვევაში თითოეულ შემთხვევაზე ბენეფიტი განსაზღვრულია არაუმეტეს 1500 ლარისა (**გაეროს**

მდგრადი განვითარების „SDG“ მიზანი, რომლის მიღწევასაც ემსახურება პროგრამა: 3: ჯანმრთელი ცხოვრება და კეთილდღეობა).

ბ.ტ) ქვეპროგრამა: მხედველობით მკვეთრად შეზღუდული შესაძლებლობის მქონე პირებისათვის ტიფლოტექნიკური აპარატების შეძენა (პროგრამული კოდი 06 02 20). ქვეპროგრამის ფარგლებში დაფინანსდება მხედველობით მკვეთრად შეზღუდული შესაძლებლობის მქონე პირებისათვის ტიფლოტექნიკური/ხმოვანი აპარატების შეძენა (**გაეროს მდგრადი განვითარების „SDG“ მიზანი, რომლის მიღწევასაც ემსახურება პროგრამა**: 3: ჯანმრთელი ცხოვრება და კეთილდღეობა).

ბ.უ) ქვეპროგრამა: სოციალურად დაუცველ ოჯახებში შეძენილ ახალშობილზე ერთჯერადი დახმარება (პროგრამული კოდი 06 02 22). ქვეპროგრამა ითვალისწინებს ქალაქ ქუთაისში მცხოვრებ სოციალურად დაუცველ ოჯახებში შეძენილ ახალშობილზე ფინანსურ დახმარებას. ქალაქ ქუთაისში რეგისტრირებული და მცხოვრები ახალშეძენილი შვილიანი ოჯახი, რომელიც ირიცხება სოციალურად დაუცველი ოჯახების მონაცემთა ერთიან ბაზაში და სარეიტინგო ქულა არ აღემატება 120000–ს, 2026 წელს შეძენილ თითოეულ შვილზე გაეწევა მატერიალური დახმარება 500 (ხუთასი) ლარის ოდენობით, გარდა „მრავალშვილიანი ოჯახების დახმარების“ ქვეპროგრამით მოსარგებლე ბენეფიციარებისა. ქვეპროგრამის მიზნებისთვის დახმარების მიმღები სოციალურად დაუცველი ოჯახი წარმოადგენს ერთ განცალკევებულ ფართობზე მუდმივად მცხოვრებ პირთა წრეს, რომლებიც ეწევიან ერთობლივ შინასამეურნეო საქმიანობას. სავალდებულოა, რომ ორივე მშობელი მცხოვრები იყოს ქალაქ ქუთაისში, ხოლო ერთ–ერთი მაინც რეგისტრირებული ქალაქ ქუთაისში. მშობელი განცხადებით მიმართავს ქალაქ ქუთაისის მუნიციპალიტეტის მერიას/სოციალურ საკითხთა სამსახურს მიმდინარე საბიუჯეტო წლის განმავლობაში. განცხადებას თან უნდა ერთვოდეს მშობლების პირადობის დამადასტურებელი დოკუმენტები, ქორწინების მოწმობა, ახალშეძენილი შვილის დაბადების მოწმობა, ამონაწერი სოციალურად დაუცველი ოჯახების მონაცემთა ერთიანი ბაზიდან, სარეგისტრაციო ბარათი იუსტიციის სახლიდან და საბანკო რეკვიზიტები (გაეროს მდგრადი განვითარების „SDG“ მიზანი, რომლის მიღწევასაც ემსახურება პროგრამა: 3: ჯანმრთელი ცხოვრება და კეთილდღეობა).

ბ.ფ) ქვეპროგრამა: ბავშვიანი ოჯახების ეკონომიკური გაძლიერება (პროგრამული კოდი 06 02 26). ქვეპროგრამის მიზანია ბავშვის უფლებათა კოდექსის მოთხოვნათა და არსებული გამოწვევების საპასუხოდ, მოწყვლად მდგომარეობაში მყოფი ბავშვიანი ოჯახების ეკონომიკური უსაფრთხოების ხელშეწყობა, რათა ამ გზით შემცირდეს ოჯახების ეკონომიკური მდგომარეობის უარყოფითი გავლენა ბავშვის განვითარების სხვადასხვა ასპექტებზე. ბავშვთა სიღარიბე და ბავშვთა მიმართ ძალადობა კვლავაც რჩება მნიშვნელოვან გამოწვევად საქართველოს ბავშვთა დაცვისა და კეთილდღეობის სისტემისათვის. ქვეპროგრამის მოსარგებლეები არიან: ქალაქ ქუთაისში რეგისტრირებული და მცხოვრები პირები, რომელთა ოჯახები ქვემოთ ჩამოთვლილ სამიზნე ჯგუფებიდან ერთს მაინც აკმაყოფილებს: ოჯახი, რომლის სოციალური სარეიტინგო ქულა არ აღემატება 120 000–ს; გაღარიბების მაღალი რისკის წინაშე, კრიზისულ მდგომაროებაში მყოფი ბავშვიანი ოჯახი (საფუძველი: სოციალური მუშაკის დასკვნა); ოჯახი, სადაც ერთ–ერთი მშობელი, დამოუკიდებლად ასრულებს მშობლის ფუნქციებს; ოჯახი, რომელსაც ჰყავს სუსტი თანადგომის ქსელი (საფუძველი: სოციალური მუშაკის დასკვნა); ოჯახი, სადაც ერთი მშობელი შეზღუდული შესაძლებლობის მქონე პირია; ოჯახი, სადაც ერთი მშობელი კანონთან კონფლიქტშია; ქვეპროგრამით ვერ ისარგებლებს ოჯახი, რომელსაც უკვე ნასარგებლები აქვს გასული პერიოდის განმავლობაში. ქვეპროგრამის განხორციელება მიმართულია ბავშვიანი ოჯახისთვის გრძელვადიან მხარდაჭერაზე, რომელიც მოიცავს სამ კომპონენტს, კერძოდ: ქვეპროგრამის მონაწილე ოჯახთან ბიო-ფსიქო-სოციალური მიდგომით სოციალური მუშაკის ბავშვისა და ოჯახის შეფასება/დასკვნის მომზადება; ოჯახის ეკონომიკური გაძლიერება; პოზიტიური მშობლობის ტრენინგ–კურსის უზრუნველყოფა.

ბავშვიანი ოჯახების ეკონომიკური გაძლიერების მიზნით განსახორციელებელი ღონისძიებების ხელმისაწვდომობა ფინანსურ რესურსზე/შემოსავალზე ეხმარება მშობლებს/მზრუნველებს ინვესტირება განახორციელონ მათი შვილების ღირსების დაცვის, კეთილდღეობის, უსაფრთხოების, სიცოცხლის, ჯანმრთელობის დაცვის, განათლების, განვითარებისა და სხვა ინტერესების რეალიზებასა და დაცვაში. ქვეპროგრამაში მონაწილე თითოეული ოჯახის მხარდაჭერა განხორციელდება მომსახურების ან/და საქონლის/პროდუქტის შესყიდვის სახით შემდეგი მიზნებისთვის: პროფესიული გადამზადება/სტაჟირება დასაქმებისთვის, შემოსავლების მომტანი საქმიანობის წამოწყება ან არსებულის გაფართოება – ინვენტარის შეძენა. ქვეპროგრამის ბიუჯეტის ფარგლებში, თითოეულ შემთხვევაზე, ოჯახის ფინანსური მხარდაჭერა განისაზღვრება არაუმეტეს 5000 ლარის ფარგლებში. მშობლებში პოზიტიური მშობლობის უნარ-ჩვევების გამომუშავების მიზნით ქვეპროგრამის მონაწილე ოჯახებში ბავშვის აღზრდის საკითხებზე ცოდნისა და პოზიტიური მშობლობის უნარების გაუმჯობესების მიზნით ხორციელდება აქტივობები, რათა ამ გზით შემცირდეს ოჯახის ეკონომიკური მდგომარეობისა და ძალადობის უარყოფითი გავლენა ბავშვის განვითარების სხვადასხვა ასპექტებზე, კერძოდ; ინტერპერსონალური უნარ–ჩვევების გაძლიერება, რაც ხელს შეუწყობს მათსა და ბავშვს შორის ეფექტურ კომუნიკაციას; მშობელსა და ბავშვებს შორის თანამშრომლური ურთიერთობების ჩამოყალიბებას; მშობლის ხელშეწყობით ბავშვებსა და მოზარდებში სოციალური კომპეტენციის განვითარებასა და პრობლემური ქცევის შემცირებას; ასაკობრივი თავისებურებებისა და სირთულეების გაცნობას; მშობლის/კანონიერი წარმომადგენლის მიერ პრობლემური სიტუაციის სწორად გაანალიზებას; მშობლის სოციალური უნარებისა და ოჯახის დაგეგმარების სწავლას. პროგრამაში მონაწილე მშობლებს/მზრუნველებს ბავშვის აღზრდის საკითხებზე ცოდნასა და პოზიტიური მშობლობის უნარების გაუმჯობესებაზე ორიენტირებული მუშაობა უნდა ჩაუტარდეს ჯგუფური ფორმატით, ინტერაქციული სწავლების მეთოდებისა და კონკრეტული უნარ–ჩვევების განმავითარებელი სავარჯიშოების გამოყენებით, წინასწარ წარმოდგენილი ტრენინგ–მოდულით, რომელიც ორგანიზაციის მიერ არის ადაპტირებული და ეფუძნება საერთაშორისო გამოცდილებას. ერთი სატრენინგო ჯგუფი უნდა მოიცავდეს არანაკლებ, 10 სესიას, რომელიც ჩატარდება კვირაში ორჯერ. მონაწილეთა რაოდენობა განისაზღვრება ქვეპროგრამაში შერჩეული ოჯახების სრულწლოვანი წევრების რაოდენობის მიხედვით, მაქსიმუმ 20. აღნიშნულ კომპონენტში ჯგუფურ მუშაობას ჩაატარებს ფსიქოლოგი, ან სოციალური მუშაკი, რომელთაც უნდა ჰქონდეთ კვალიფიკაციის დამადასტურებელი დოკუმენტი და მსგავსი ტიპის პროგრამაში მონაწილეობის არანაკლებ 2 წლიანი გამოცდილება. ქვეპროგრამის ფარგლებში შერჩეულ მომსახურების მიმღებ სავარაუდო წევრს უნდა ჰქონდეს სურვილი/მოტივაცია და საჭიროება. ქვეპროგრამაში ჩართვის წინ, მომსახურების მიმღებ პოტენციურ მონაწილესთან უნდა მოხდეს ფორმალური შეთანხმება, რომ აუცილებლად დაესწროს ყველა სესიას, რადგან პროცესი არის დინამიური, თანმიმდევრული, უწყვეტი (ამასთან, წინა სესიების თეორიული მასალის განმტკიცება ხდება მომდევნო სესიაზე პრაქტიკული სავარჯიშოებით). ჯგუფში ჩართული უნდა იყოს ერთ–ერთი მშობელი ან ოჯახის სხვა უფლებამოსილი პირი, სასურველია ბავშვის აღზრდის უშუალო მონაწილე. ქვეპროგრამაში მონაწილეობის მსურველი ვალდებულებას იღებს ურთიერთთანამშრომლობაზე. ქვეპროგრამაში ჩართვის მიზნით წარმოსადგენი დოკუმენტაცია არის: განმცხადებლის პირადობის დამადასტურებელი მოწმობის ასლი; იძულებით გადაადგილებული პირის შემთხვევაში – პასპორტისა და იძულებით გადაადგილებული პირის მოწმობის ასლთან ერთად; კანონიერი წარმომადგენლის შემთხვევაში – აღნიშნულის დამადასტურებელი დოკუმენტის ასლი; განმცხადებლის პირადობის დამადასტურებელი მოწმობის არქონის დროს, პირველ ეტაპზე შესაძლებელია, საქმისწარმოების დაწყების საფუძველი გახდეს შესაბამისი უწყებიდან (სსიპ სამოქალაქო რეესტრი) წარმოდგენილი ქალაქ ქუთაისში რეგისტრაციის დამადასტურებელი დოკუმენტი (საინფორმაციო ბარათი); ბავშვის დაბადების მოწმობა; არსებული სამეწარმეო საქმიანობის გაფართოების შემთხვევაში დამატებით ამონაწერი სამეწარმეო რეესტრიდან; სამიზნე ჯგუფის პირთა იდენტიფიცირება განხორციელდება ბავშვის უფლებების დაცვისა და

მხარდაჭერის განყოფილების სოციალური მუშაკების მიერ. მუნიციპალიტეტის მიერ შემუშავებული შესაბამისი დასკვნა–რეკომენდაცია გადაეცემა ქვეპროგრამის ფარგლებში კონკურსის წესით შერჩეულ მომსახურების მიმწოდებელ ორგანიზაციას. ქვეპროგრამის ფარგლებში მომსახურების მიმღები ბენეფიციარის კუთხით იმუშავებს მომსახურების მიიწოდებელი ორგანიზაცია. სოციალური მუშაკის დასკვნის, აგრეთვე, მომსახურების მომწოდებლის დასკვნის საფუძველზე, რომელიც შესრულდება 20 დღის განმავლობაში, ბენეფიციარის პროგრამაში ჩართვის კუთხით გადაწყვეტილებას მიიღებს ქვეპროგრამის ფარგლებში შექმნილი სამუშაო ჯგუფი. ჯგუფი შეიკრიბება საჭიროებისამებრ, მომსახურების მომწოდებლის მიერ წარმოდგენილი დასკვნიდან მაქსიმუმ 5 სამუშაო დღეში. ქვეპროგრამაში მონაწილეობის მსურველს, შედეგების შესახებ ეცნობება სოციალურ საკითხთა სამსახურის მიერ წერილობით, სამუშაო ჯგუფის მიერ შესაბამისი გადაწყვეტილების მიღებიდან არაუგვიანეს 5 დღისა. მომსახურების მომწოდებლი ორგანიზაციის მიერ გაწეული მომსახურების ანაზღაურება მოხდება წარმოდგენილი შესრულებული სამუშაოს მიხედვით, საბიუჯეტო წლის განმავლობაში. მხარდაჭერის ნებისმიერ კომპონენტში მუნიციპალიტეტი თავის თავს მოიაზრებს ისეთი საჭიროების დაკმაყოფილებაზე, რომელიც სხვა სახელმწიფო პროგრამების ფარგლებში არ არის უფასოდ მოწოდებული. ქვეპროგრამის პროცესში, მომსახურების მიღების მიზნით შეირჩევა მაქსიმუმ 10 ოჯახი (**გაეროს მდგრადი განვითარების „SDG“ მიზანი, რომლის მიღწევასაც ემსახურება პროგრამა**: 3: ჯანმრთელი ცხოვრება და კეთილდღეობა).

ბ.ქ) ქვეპროგრამა: პირველი ტიპის შაქრიანი დიაბეტით დაავადებულ ბავშვთა დახმარება (პროგრამული კოდი 06 02 28). ქვეპროგრამა ითვალისწინებს ქალაქ ქუთაისში რეგისტრირებული პირველი ტიპის შაქრიანი დიაბეტით დაავადებულ 0–დან 18 წლამდე (18 წლის შესრულების თვის ჩათვლით) პირთა ფინანსურ დახმარებას, მკურნალო-ბისათვის საჭირო, ჯანსაღი კვების უზრუნველყოფის ხელშეწყობის მიზნით. ქვეპროგრამაში ჩართვის მიზნით მშობელი/კანონიერი წარმომადგენელი განცხადებით მიმართავს ქალაქ ქუთაისის მუნიციპალიტეტის მერიას/ქალაქ ქუთაისის მუნიციპალიტეტის მერიის სოციალურ საკითხთა სამსახურს შესაბამისი თანდართული დოკუმენტაციით, კერძოდ: მშობლის ან/და კანონიერი წარმომადგენლის პირადობის დამადასტურებელი მოწმობით, ბენეფიციარის დაბადების მოწმობით; სამედიცინო დაწესებულებიდან ფორმა №100–ით; შეზღუდული შესაძლებლობის სტატუსის დამადასტურებელი დოკუმენტით, საბანკო რეკვიზიტებით; საჭიროების შემთხვევაში სხვა დამატებითი დოკუმენტით სამსახურის მოთხოვნის საფუძველზე. დახმარება გაიცემა საბიუჯეტო წლის განმავლობაში, მომართვის თვიდან ყოველთვიურად, 100 (ასი) ლარის ოდენობით. ოჯახში ისეთი ცვლილებების შემთხვევაში, როგორიცაა საცხოვრებელი ადგილის შეცვლა სხვა ქალაქში/რეგიონში ან საზღვარგარეთ, ოჯახი ვალდებულია შეატყობინოს ქალაქ ქუთაისის მერიის სოციალურ საკითხთა სამსახურს ერთი თვის ვადაში (**გაეროს მდგრადი განვითარების „SDG“ მიზანი, რომლის მიღწევასაც ემსახურება პროგრამა**: 3: ჯანმრთელი ცხოვრება და კეთილდღეობა).

ბ.ღ) ქვეპროგრამა: გლაუკომით დაავადებულ პირთა სამკურნალო საშუალებებით უზრუნველყოფა (პროგრამული კოდი 06 02 29). ქვეპროგრამით ისარგებლებენ: ქალაქ ქუთაისში რეგისტრირებული მოქალაქეები, კერძოდ: ასაკის პენსიონერები და შშმ პირები, რომელთა ანტიგლაუკომატოზური პრეპარატებით დახმარება 2026 წლის სახელმწიფო პროგრამის ფარგლებში არ ფინანსდება. დახმარების მიღება მოხდება ვაუჩერის გამოყენებით, რომლის მოცულობა განისაზღვრება თითოეულ ბენეფიციარზე ინდივიდუალურად წარმოდგენილი ჯანმრთელობის ცნობა ფორმა №IV–100/ა–ს მიხედვით. ბენეფიციარები ბენეფიტს მიიღებენ წელიწადში ორჯერ, თითოეულ შემთხვევაზე 50 ლარის ღირებულების მატერიალიზებული ვაუჩერის მეშვეობით, ანტიგლაუკომატოზური პრეპარატებისთვის. ბენეფიციარი დახმარების მიღების მიზნით, განცხადებასთან ერთად წარმოადგენს შემდეგ დოკუმენტაციას: პირადობის დამადასტურებელი მოწმობა, ჯანმრთელობის ცნობა ფორმა №IV–100/ა სამედიცინო დაწესებულებიდან, შეზღუდული შესაძლებლობის სტატუსის დამადასტურებელი მოწმობა, ანგარიშ–ფაქტურა აფთიაქიდან და

საჭიროების შემთხვევაში სხვა დამატებითი დოკუმენტი სამსახურის მოთხოვნის საფუძველზე **(გაეროს მდგრადი განვითარების "SDG" მიზანი, რომლის მიღწევასაც ემსახურება პროგრამა:** 3: ჯანმრთელი ცხოვრება და კეთილდღეობა).

ბ.ყ) ქვეპროგრამა: ჰემოდიალიზზე მყოფ პირთა დახმარება (პროგრამული კოდი 06 02 31). ქვეპროგრამის მიზანია, ქალაქ ქუთაისში რეგისტრირებული, ჰემოდიალიზზე დამოკიდებული პირების მატერიალური დახმარება. ჰემოდიალიზის სახელმწიფო პროგრამაში ჩართულ პაციენტებს, სამედიცინო დაწესებულებაში მუდმივად ტრანსპორტირებისა და სხვა სასიცოცხლოდ მნიშვნელოვანი საჭიროებების დაკმაყოფილების მიზნით, დახმარება გაეწევათ ყოველთვიურად 200 (ორასი) ლარის ოდენობით. ჰემოდიალიზზე მყოფმა პირმა, საბიუჯეტო წლის დასაწყისში ერთჯერად, უნდა წარმოადგინოს განცხადება და შესაბამისი დოკუმენტაცია: პირადობის დამადასტურებელი მოწმობა; ცნობა ჯანმრთელობის მდგომარეობის შესახებ (ფორმა №IV-100/ა); ბანკის ანგარიშის რეკვიზიტი. დახმარება გაიცემა ბენეფიციარის განცხადებით მომართვის თვიდან, საბიუჯეტო წლის ბოლომდე. მუნიციპალურ პროგრამაში ჩართული პაციენტების ყოველთვიური იდენტიფიცირება (გადამოწმება) მოხდება, ჰემოდიალიზის სახელმწიფო პროგრამის განმახორციელებელი სამედიცინო დაწესებულების (ჰემოდიალიზის ცენტრი) მიერ წარმოდგენილ ოფიციალურ დოკუმენტზე დაყრდნობით ან საჭიროების შემთხვევაში, ბენეფიციარის მიერ წარმოდგენილი ჯანმრთელობის დამადასტურებელი ცნობის (ფორმა №IV-100/ა) საფუძველზე. **(გაეროს მდგრადი განვითარების "SDG" მიზანი, რომლის მიღწევასაც ემსახურება პროგრამა:** 3: ჯანმრთელი ცხოვრება და კეთილდღეობა).

გ) პროგრამა: ქალისა და მამაკაცის არსებითი თანასწორობის, ქალთა და ბავშვთა საკითხების, ოჯახის გაძლიერების მხარდაჭერის ხელშეწყობა (პროგრამული კოდი 06 03). ქუთაისის მუნიციპალიტეტში გენდერული თანასწორობის საბჭოს სტრატეგიითა და სამოქმედო გეგმით (2026–2029) გათვალისწინებული აქტივობების შესრულებით განხორციელდება გენდერული თანასწორობის პოლიტიკის შექმნისა და აღსრულების ხელშეწყობა ქუთაისის მუნიციპალიტეტის მცხოვრებთა, ქალების საჭიროებების, მოთხოვნებისა და ინტერესების გატარების გზით, საბჭოს ძლიერ, სანდო, გამჭვირვალე, თანასწორობის ეფექტურ, ინკლუზიურ და მდგრად ინსტიტუციად ჩამოყალიბებით. პროგრამის მიზანია ქუთაისის მუნიციპალიტეტის გენდერული თანასწორობის საბჭოს სტრატეგიითა და სამოქმედო გეგმით გათვალისწინებული აქტივობების შესრულება. მათ შორის, საბჭოს ეფექტური ინსტიტუციური საქმიანობის ხელშეწყობა, საბჭოს გაძლიერება და გააქტიურება გენდერული თანასწორობის, ცნობიერების ამაღლების, ეფექტური კომუნიკაციისა და მგრძნობელობის გაზრდის ხელშეწყობის მიზნით (**გაეროს მდგრადი განვითარების „SDG" მიზანი, რომლის მიღწევასაც ემსახურება პროგრამა**: SDG 5 – გენდერული თანასწორობა; SDG 10 – შემცირებული უთანასწორობა).

7. პრიორიტეტი: ეკონომიკის განვითარების ხელშეწყობა (პროგრამული კოდი 07 00). ეკონომიკური განვითარების ხელშეწყობისათვის 2026 წელს განსახორციელებელი პროექტები მიზნად ისახავს სტრატეგიული დოკუმენტების შესრულების ხელშეწყობას, ადგილობრივი ბიზნესის სტიმულირებას და პოპულარიზაციას, უცხოური და ადგილობრივი ინვესტორების დაინტერესებას ქალაქის მიმართ; ქუთაისის, რეგიონის ტურისტულ ჰაბად ჩამოყალიბების ხელშეწყობას, გენერალური განვითარების გეგმის ცალკეული კომპონენტების მომზადებას, მუნიციპალური ქონების ეფექტური მართვის უზრუნველყოფას (**გაეროს მდგრადი განვითარების „SDG" მიზანი, რომლის მიღწევასაც ემსახურება პროგრამა**:11: ქალაქებისა და დასახლებების ინკლუზიური, უსაფრთხო და მდგრადი განვითარება).

ა) პროგრამა: თვითმმართველობის ქონების შეფასება, რეგისტრაცია, დაცვა და ბალანსზე აყვანა (პროგრამული კოდი 07 01). პროგრამა ითვალისწინებს ადგილობრივი თვითმმართველი ერთეულის საკუთრებაში არსებული ქონების ზუსტ აღრიცხვასა და ბალანსზე აყვანას; ქალაქ ქუთაისის მუნიციპალიტეტის ტერიტორიაზე არსებული არასასოფლო–სამეურნეო დანიშნულების მიწის ნაკვეთების (მათ შორის დაურეგისტრირებელი) მასზე განთავსებული შენობა–ნაგებობით ან მის გარეშე, საკადასტრო აგეგმვითი/აზომვითი ნახაზების მომზადებას ელ.ვერსიით, ქალაქ ქუთაისის

მუნიციპალიტეტის ტერიტორიაზე არსებული შენობა–ნაგებობების შიდა აზომვითი ნახაზების მომზადებას, ქალაქ ქუთაისის მუნიციპალიტეტის ტერიტორიაზე არსებული ხაზოვანი ნაგებობის საკადასტრო აგეგმვითი/აზომვითი ნახაზების მომზადებას ელ.ვერსიით, ადგილზე „GPS“ კოორდინატების გადამოწმებას, აგრეთვე, ექსპერტიზის ჩატარების ორგანიზებას, საექსპერტო კვლევის შედეგად მიღებული დასკვნის ან/და აქტის შესაბამისი სამუშაოების განხორციელებას, კერძოდ, ქალაქ ქუთაისის მუნიციპალიტეტის საკუთრებაში არსებული უძრავ – მოძრავი ქონების (მიწის ნაკვეთები, შენობა–ნაგებობები და მოძრავი ქონება) აუქციონის ფორმით პრივატიზებისას საწყისი საპრივატიზებო საფასურის განსაზღვრას, შესაბამისი ზონებისა და ქვეზონების მიხედვით; ასევე, ქალაქ ქუთაისის მუნიციპალიტეტის ტერიტორიულ ზონებსა და ქვეზონებში მოქცეული უძრავი ქონების, მათ შორის: რკინა–ბეტონის კონსტრუქციის, შენობა–ნაგებობების დემონტაჟის, წილებისა და აქციების, შპს–ების 100%–იანი წილის, საწყისი საპრივატიზებო საფასურის განსაზღვრას. ამასთან, ძირითადი (განუსხვისებელი) ქონების (სკვერი, გაზონი, ტროტუარი, ხიდი, მოედანი, პარკი, ნაპირსამაგრი ნაგებობა, გარე განათების კონსტრუქცია, მიწისქვეშა გადასასვლელი, გვირაბი) სარგებლობის უფლებით გადაცემისათვის, წლიური ქირის საწყისი საფასურის განსაზღვრას, ქალაქ ქუთაისის მუნიციპალიტეტის ტერიტორიაზე გარე რეკლამის განთავსების ნებართვის (1.0 კვ.მ.) საწყისი საფასურის განსაზღვრას (**გაეროს მდგრადი განვითარების „SDG“ მიზანი, რომლის მიღწევასაც ემსახურება პროგრამა**: 11: ქალაქებისა და დასახლებების ინკლუზიური, უსაფრთხო და მდგრადი განვითარება).

ბ) პროგრამა: ეკონომიკის სტიმულირებისა და ბიზნესის ხელშეწყობა (პროგრამული კოდი 07 03). ქუთაისის საინვესტიციო მიმზიდველობისა და გარე პოზიციონირებისათვის, პოტენციურ ინვესტორთა დაინტერესებისათვის ქალაქის საინვესტიციო პორტფოლიოს მომზადება, ადგილობრივი პროდუქციის ცნობადობისა და პოპულარიზაციის გაზრდის ხელშეწყობისათვის ქალაქში/რეგიონში ადგილობრივი წარმოებული პროდუქციის გამოფენა–გაყიდვების ორგანიზება ან ორგანიზებულ ღონისძიებებში ჩართულობა, ენერგოდამზოგი ტექნოლოგიების დანერგვის პროექტის განხორციელება და ენერგოეფექტური ტექნოლოგიების შესახებ მოსახლეობის ცნობიერების ამაღლებასთან დაკავშირებული ღონისძიებების ორგანიზება ან ორგანიზებულ ღონისძიებებში ჩართულობა, საინფორმაციო – საკონსულტაციო სერვისის განხორციელება დაინტერესებული ადგილობრივი ბიზნესისათვის იმერეთის სავაჭრო-სამრეწველო პალატასთან თანამშრომლობით, საინფორმაციო ბუკლეტების, ბანერების, ბრენდირებული საქმიანი ბლოკნოტების გამოცემა, დონორ ორგანიზაციებთან თანამშრომლობა მემორანდუმების ფარგლებში: "მერები ეკონომიკური ზრდისთვის" M4EG, "მერების შეთანხმების" Com East, "ენერგეტიკული ქალაქების საერთაშორისო ქსელის" Energy Cities, მდგრადი განვითარების მიზნების SDG ქუთაისის მუნიციპალიტეტის დოკუმენტის მონიტორინგის და სხვა მიმართულებებით. (**გაეროს მდგრადი განვითარების „SDG“ მიზანი, რომლის მიღწევასაც ემსახურება პროგრამა**: 11: ქალაქებისა და დასახლებების ინკლუზიური, უსაფრთხო და მდგრადი განვითარება).

გ) პროგრამა: ტურიზმის განვითარების ხელშეწყობა (პროგრამული კოდი 07 04). პროგრამის მიზანია მდგრადი განვითარების ტურიზმის პრინციპებზე დაყრდნობით, ქალაქ ქუთაისისა და იმერეთის რეგიონისთვის უნიკალური ტურისტული პროდუქტებისა და მომსახურების შემუშავება, რაც სარგებელს მოუტანს ადგილობრივ მოსახლეობას და ხელს შეუწყობს ქალაქ ქუთაისისა და იმერეთის ბუნებრივი და კულტურული მემკვიდრეობის შენარჩუნებას; ტურისტული აქტივობებისა და მიმართულებების მხარდასაჭერად, ორგანიზაცია მოახდენს რეგიონის პოპულარიზებისკენ მიმართული აქტივობების კოორდინირებას კერძო და საჯარო სექტორებსა და თვით ორგანიზაციის წევრებს შორის; ორგანიზაცია ხელს შეუწყობს ახალი ტურისტული პროდუქტებისა და მომსახურებების შექმნას, როგორც ორგანიზაციის წევრების, ასევე, ზოგადად, ქალაქ ქუთაისისა და იმერეთის ტურიზმის სექტორის საკეთილდღეოდ; წაახალისებს კერძო და საჯარო სექტორების თანამშრომლობას ქალაქ ქუთაისის ტურიზმის პოპულარიზებისთვის აქტივობების დასაგეგმად და განსახორციელებლად; აქტივობების განხორციელება სტრატეგიის

შემუშავებისა და ტურიზმის განვითარების კუთხით, ტურიზმის მდგრადი განვითარების პრინციპების შესაბამისად და საქართველოს ეროვნული ტურიზმის განვითარების სტრატეგიისა და პრიორიტეტების მიხედვით; კავშირების დამყარება რეგიონული განვითარების სფეროში მომუშავე ორგანიზაციებთან; ადგილობრივი ფესტივალებისა და გამოფენების ორგანიზების ხელშეწყობა; მონაწილეობის მიღება საერთაშორისო ბაზრობებსა და გამოფენებში (**გაეროს მდგრადი განვითარების „SDG“ მიზანი, რომლის მიღწევასაც ემსახურება პროგრამა**: 11: ქალაქებისა და დასახლებების ინკლუზიური, უსაფრთხო და მდგრადი განვითარება; 8.9.1.1. იმერეთის დანიშნულების მართვის ორგანიზაციის („DMO“) სერვისებით მოსარგებლე ვიზიტორთა რაოდენობა ქალაქ ქუთაისში; 8.9.1.2. ტურიზმის განვითარების პროგრამების ფარგლებში დახარჯული თანხის ოდენობა ეროვნულ ვალუტაში).

თ ა ვ ი III

ქალაქ ქუთაისის ბიუჯეტის ასიგნებები

მუხლი 14. ქალაქ ქუთაისის მუნიციპალიტეტის ბიუჯეტით განსაზღვრული ასიგნებები

(ათას ლარში)

პროგრამული კოდი	დ ა ს ა ხ ე ლ ე ბ ა	2024 წლის ფაქტი	2025 წლის გეგმა	2026 წლის პროექტი		
				სულ	წლიური სახელმწიფო ბიუჯეტის ფონდებიდან გამოყოფილი ტრანსფერები	საკუთარი შემოსავლები
20	ქალაქ ქუთაისის მუნიციპალიტეტი ხარჯები	140,179.7	181,973.1	124,721.0	0.0	124,721.0
	მომუშავეთა რიცხოვნობა	4,814	4,828	4,828	0	4,828
2	ხარჯები	99,675.9	125,918.5	115,891.2	0.0	115,891.2
21	შრომის ანაზღაურება	45,739.7	52,398.1	61,959.9	0.0	61,959.9
22	საქონელი და მომსახურება	22,115.7	26,859.9	27,253.4	0.0	27,253.4
24	პროცენტი	2,045.8	1,377.8	1,049.8	0.0	1,049.8
25	სუბსიდიები	11,946.5	12,389.5	12,676.8	0.0	12,676.8
26	გრანტები	125.0	120.0	60.0	0.0	60.0
27	სოციალური უზრუნველყოფა	7,731.9	8,886.2	9,368.3	0.0	9,368.3
28	სხვა ხარჯები	9,971.3	23,887.0	3,523.0	0.0	3,523.0
31	არაფინანსური აქტივების ზრდა	36,574.1	52,056.4	5,541.0	0.0	5,541.0
33	ვალდებულებების კლება	3,929.7	3,998.2	3,288.8	0.0	3,288.8
01 00	მმართველობა და საერთო დანიშნულების ხარჯები	22,347.5	23,129.7	23,085.1	0.0	23,085.1
	მომუშავეთა რიცხოვნობა	409	409	409	0	409
2	ხარჯები	16,756.3	18,264.0	19,631.3	0.0	19,631.3

21	შრომის ანაზღაურება	9,237.1	10,323.0	11,860.3	0.0	11,860.3
22	საქონელი და მომსახურება	3,278.9	5,348.2	5,786.2	0.0	5,786.2
24	პროცენტი	2,045.8	1,377.8	1,049.8	0.0	1,049.8
25	სუბსიდიები	223.9	400.0	0.0	0.0	0.0
26	გრანტები	13.5	0.0	0.0	0.0	0.0
27	სოციალური უზრუნველყოფა	300.2	290.0	290.0	0.0	290.0
28	სხვა ხარჯები	1,656.9	525.0	645.0	0.0	645.0
31	არაფინანსური აქტივების ზრდა	1,661.5	867.5	165.0	0.0	165.0
33	ვალდებულებების კლება	3,929.7	3,998.2	3,288.8	0.0	3,288.8
01 01	საკანონმდებლო და აღმასრულებელი საქმიანობის უზრუნველყოფა	12,211.1	13,045.5	14,714.0	0.0	14,714.0
	მომუშავეთა რიცხოვნობა	353	353	353	0	353
2	ხარჯები	11,528.1	12,895.5	14,564.0	0.0	14,564.0
21	შრომის ანაზღაურება	8,156.9	9,098.0	10,512.8	0.0	10,512.8
22	საქონელი და მომსახურება	2,733.2	3,177.5	3,311.2	0.0	3,311.2
25	სუბსიდია	1.5				
26	გრანტები	13.5	0.0	0.0	0.0	0.0
27	სოციალური უზრუნველყოფა	285.0	280.0	280.0	0.0	280.0
28	სხვა ხარჯები	338.0	340.0	460.0	0.0	460.0
31	არაფინანსური აქტივების ზრდა	683.0	150.0	150.0	0.0	150.0
01 01 01	ქალაქ ქუთაისის მუნიციპალიტეტის საკრებულო	2,230.0	2,568.0	2,767.8	0.0	2,767.8
	მომუშავეთა რიცხოვნობა	34	34	34		34
2	ხარჯები	2,210.1	2,518.0	2,737.8	0.0	2,737.8
21	შრომის ანაზღაურება	1,506.8	1,648.0	1,812.8		1,812.8
22	საქონელი და მომსახურება	609.8	770.0	805.0	0.0	805.0
221	შტატგარეშე მომუშავეთა ანაზღაურება	314.0	350.0	385.0		385.0
222	მივლინება	10.1	15.0	15.0		15.0
223	ოფისის ხარჯი	20.6	75.0	75.0		75.0
224	წარმომადგენლობითი ხარჯი	29.5	50.0	50.0		50.0
227	რბილი ინვენტარის, უნიფორმისა და პირადი ჰიგიენის საგნების შეძენის ხარჯები		20.0	20.0		20.0
228	ტრანსპორტისა და ტექნიკის ექსპლოატაციისა და მოვლა-შენახვის ხარჯები	219.9	250.0	250.0		250.0
2210	სხვა დანარჩენი საქონელი და მომსახურება	15.7	10.0	10.0		10.0
27	სოციალური უზრუნველყოფა	54.3	60.0	60.0		60.0
28	სხვა ხარჯები	39.2	40.0	60.0		60.0
31	არაფინანსური აქტივების ზრდა	19.9	50.0	30.0		30.0
33	ვალდებულებების კლება			0.0		

01 01 02	ქალაქ ქუთაისის მუნიციპალიტეტის მერია	9,937.6	10,377.5	12,086.2	0.0	12,086.2
	მომუშავეთა რიცხოვნობა	319	319	319		319
2	ხარჯები	9,274.5	10,277.5	11,966.2	0.0	11,966.2
21	შრომის ანაზღაურება	6,650.1	7,450.0	8,700.0		8,700.0
22	საქონელი და მომსახურება	2,079.9	2,307.5	2,396.2	0.0	2,396.2
221	შტატგარეშე მომუშავეთა ანაზღაურება	474.2	520.0	607.0		607.0
222	მივლინება	67.3	50.0	50.0		50.0
223	ოფისის ხარჯი	692.7	700.0	679.2		679.2
224	წარმომადგენლობითი ხარჯი	197.3	200.0	200.0		200.0
226	სამედიცინო ხარჯი			0.0		
227	რბილი ინვენტარის, უნიფორმისა და პირადი ჰიგიენის საგნების შეძენის ხარჯები	3.9	20.0	10.0		10.0
228	ტრანსპორტისა და ტექნიკის ექსპლოატაციისა და მოვლა-შენახვის ხარჯები	259.5	417.5	350.0		350.0
2210	სხვა დანარჩენი საქონელი და მომსახურება	385.0	400.0	500.0		500.0
25	სუბსიდია	1.5		250.0		250.0
26	გრანტები	13.5		0.0		
27	სოციალური უზრუნველყოფა	230.7	220.0	220.0		220.0
28	სხვა ხარჯები	298.8	300.0	400.0		400.0
31	არაფინანსური აქტივების ზრდა	663.1	100.0	120.0		120.0
01 01 04	საჯარო მოსამსახურეთა სწავლება - გადამზადება	43.5	100.0	110.0	0.0	110.0
2	ხარჯები	43.5	100.0	110.0	0.0	110.0
22	საქონელი და მომსახურება	43.5	100.0	110.0		110.0
01 02	საერთო დანიშნულების ხარჯები	10,136.4	10,084.2	8,371.1	0.0	8,371.1
	მომუშავეთა რიცხოვნობა	56	56	56		56
2	ხარჯები	5,228.2	5,368.5	5,067.3	0.0	5,067.3
21	შრომის ანაზღაურება	1,080.2	1,225.0	1,347.5		1,347.5
22	საქონელი და მომსახურება	545.7	2,170.7	2,475.0	0.0	2,475.0
24	პროცენტი	2,045.8	1,377.8	1,049.8	0.0	1,049.8
25	სუბსიდიები	222.4	400.0	0.0		0.0
26	გრანტები					
27	სოციალური უზრუნველყოფა	15.2	10.0	10.0	0.0	10.0
28	სხვა ხარჯები	1,318.9	185.0	185.0	0.0	185.0
31	არაფინანსური აქტივების ზრდა	978.5	717.5	15.0	0.0	15.0
33	ვალდებულებების კლება	3,929.7	3,998.2	3,288.8	0.0	3,288.8
01 02 01	სარეზერვო ფონდი	1,289.1	1,200.0	1,350.0	0.0	1,350.0

2	ხარჯები	1,289.1	1,200.0	1,350.0	0.0	1,350.0
22	საქონელი და მომსახურება		1,200.0	1,350.0		1,350.0
27	სოციალური უზრუნველყოფა	10.6	0.0	0.0		0.0
28	სხვა ხარჯები	1,278.5	0.0	0.0		0.0
31	არაფინანსური აქტივების ზრდა					
01 02 02	წინა წლებში წარმოქმნილი ვალდებულებების დაფარვა და სასამართლოს გადაწყვეტილებების აღსრულების ფინანსური უზრუნველყოფა	10.6	150.0	150.0	0.0	150.0
2	ხარჯები	10.6	150.0	150.0	0.0	150.0
28	სხვა ხარჯები	10.6	150.0	150.0		150.0
33	ვალდებულებების კლება			0.0		
01 02 03	ქალაქ ქუთაისის მუნიციპალიტეტის ვალდებულებების მომსახურება და დაფარვა (მ.გ.ფ.)	5,975.6	5,376.0	4,338.6	0.0	4,338.6
2	ხარჯები	2,045.9	1,377.8	1,049.8	0.0	1,049.8
24	პროცენტი	2,045.8	1,377.8	1,049.8		1,049.8
28	სხვა ხარჯები	0.1				
33	ვალდებულებების კლება	3,929.7	3,998.2	3,288.8		3,288.8
01 02 04	ადგილობრივი თვითმმართველობის განხორციელებაში მოქალაქეთა მონაწილეობის მხარდაჭერა	154.0	250.0	200.0	0.0	200.0
2	ხარჯები	154.0	250.0	200.0	0.0	200.0
22	საქონელი და მომსახურება	154.0	250.0	200.0		200.0
01 02 05	საგრანტე პროგრამა escapeland - ტურიზმის განვითარება და პოპულარიზაცია შავი ზღვის აუზის ქვეყნებში	4.2	0.0	0.0	0.0	0.0
2	ხარჯები	4.2	0.0	0.0	0.0	0.0
22	საქონელი და მომსახურება	4.2		0.0		
31	არაფინანსური აქტივების ზრდა			0.0		
01 02 06	ა(ა)იპ ქალაქ ქუთაისის მუნიციპალური ინსპექცია	1,365.7	1,419.2	1,532.5	0.0	1,532.5
	მომუშავეთა რიცხოვნობა	56	56	56		56
2	ხარჯები	1,216.2	1,390.7	1,517.5	0.0	1,517.5
21	შრომის ანაზღაურება	1,080.2	1,225.0	1,347.5		1,347.5
22	საქონელი და მომსახურება	101.7	120.7	125.0		125.0
27	სოციალური უზრუნველყოფა	4.6	10.0	10.0		10.0
28	სხვა ხარჯები	29.7	35.0	35.0		35.0
31	არაფინანსური აქტივების ზრდა	149.5	28.5	15.0		15.0
01 02 07	საგრანტე პროგრამა - მერები ეკონომიკური ზრდისთვის (M4EG)	355.9	0.0	0.0		0.0

2	ხარჯები	0.0	0.0	0.0		0.0
22	საქონელი და მომსახურება			0.0		
31	არაფინანსური აქტივების ზრდა	355.9		0.0		
01 02 08	საგრანტე პროგრამა -ქუთაისი- ინტეგრირებული ტრანსფორმაცია მდგრადი განვითარებისათვის	756.8	1,536.0	800.0		800.0
2	ხარჯები	756.8	1,536.0	800.0		800.0
22	საქონელი და მომსახურება	285.8	600.0	800.0		800.0
25	სუბსიდიები	222.4	400.0	0.0		
31	არაფინანსური აქტივების ზრდა	248.6	536.0	0.0		
01 02 09	EU4ITD - ქუთაისის, როგორც რეგიონის ტურისტული ჰაბის ცნობადობის ამაღლება შემოქმედებითი ინდუსტრიებისა და მცირე მეწარმეობის ხელშეწყობის გზით	224.5	153.0	0.0	0.0	0.0
2	ხარჯები	0.0	0.0	0.0	0.0	0.0
22	საქონელი და მომსახურება			0.0		
25	სუბსიდიები			0.0		
28	სხვა ხარჯები			0.0		
31	არაფინანსური აქტივების ზრდა	224.5	153.0	0.0		
02 00	ინფრასტრუქტურის განვითარება	40,180.9	65,137.2	16,962.3	0.0	16,962.3
	მომუშავეთა რიცხოვნობა	291	291	291		291
2	ხარჯები	17,075.1	33,402.8	12,668.3	0.0	12,668.3
21	შრომის ანაზღაურება	753.2	887.0	1,030.0	0.0	1,030.0
22	საქონელი და მომსახურება	5,527.3	5,524.1	5,698.3	0.0	5,698.3
25	სუბსიდიები	4,660.0	5,800.0	5,800.0	0.0	5,800.0
27	სოციალური უზრუნველყოფა	2.0	50.0	5.0	0.0	5.0
28	სხვა ხარჯები	6,132.6	21,141.7	135.0	0.0	135.0
31	არაფინანსური აქტივების ზრდა	23,105.8	31,734.4	4,294.0	0.0	4,294.0
02 01	საგზაო ინფრასტრუქტურის განვითარება	13,154.4	21,994.6	4,142.3	0.0	4,142.3
	მომუშავეთა რიცხოვნობა			0.0		
2	ხარჯები	2,461.3	1,932.0	2,348.3	0.0	2,348.3
22	საქონელი და მომსახურება	2,461.3	1,932.0	2,348.3	0.0	2,348.3
31	არაფინანსური აქტივების ზრდა	10,693.1	20,062.6	1,794.0	0.0	1,794.0
02 01 01	გზებისა და ტროტუარების კაპიტალური შეკეთება	7,702.9	14,827.1	500.0	0.0	500.0
2	ხარჯები	0.0	0.0	0.0	0.0	0.0
22	საქონელი და მომსახურება			0.0		
31	არაფინანსური აქტივების ზრდა	7,702.9	14,827.1	500.0		500.0
02 01 02	გზებისა და ტროტუარების მიმდინარე შეკეთება	2,205.6	1,650.0	1,300.0	0.0	1,300.0

2	ხარჯები	2,205.6	1,650.0	1,300.0	0.0	1,300.0
22	საქონელი და მომსახურება	2,205.6	1,650.0	1,300.0		1,300.0
02 01 03	სანიაღვრე სისტემის რეაბილიტაცია-მშენებლობა	3,052.5	4,967.5	100.0	0.0	100.0
2	ხარჯები	62.3	82.0	100.0	0.0	100.0
22	საქონელი და მომსახურება	62.3	82.0	100.0		100.0
31	არაფინანსური აქტივების ზრდა	2,990.2	4,885.5	0.0		
02 01 04	ვიდეო-სამეთვალყურეო სისტემების შეძენა-ექსპლოატაცია	193.4	550.0	2,242.3		2,242.3
2	ხარჯები	193.4	200.0	948.3		948.3
22	საქონელი და მომსახურება	193.4	200.0	948.3		948.3
31	არაფინანსური აქტივების ზრდა		350.0	1,294.0		1,294.0
02 03	გარე განათება და საგზაო ნიშნები	3,874.9	4,627.0	4,490.0	0.0	4,490.0
	მომუშავეთა რიცხოვნობა	58	58	58		58
2	ხარჯები	3,713.4	4,527.0	4,390.0		4,390.0
21	შრომის ანაზღაურება	753.2	887.0	1,030.0		1,030.0
22	საქონელი და მომსახურება	2,958.2	3,590.0	3,300.0		3,300.0
25	სუბსიდიები			0.0		0.0
27	სოციალური უზრუნველყოფა	2.0	50.0	5.0		5.0
28	სხვა ხარჯები			55.0		55.0
31	არაფინანსური აქტივების ზრდა	161.5	100.0	100.0		100.0
02 04	მშენებლობა, ავარიული ობიექტებისა და შენობების რეაბილიტაცია	1,052.3	3,222.8	100.0	0.0	100.0
2	ხარჯები	192.1	200.0	0.0	0.0	0.0
22	საქონელი და მომსახურება	0.0	0.0	0.0	0.0	0.0
28	სხვა ხარჯები	192.1	200.0	0.0	0.0	0.0
31	არაფინანსური აქტივების ზრდა	860.2	3,022.8	100.0	0.0	100.0
02 04 01	სოციალურად დაუცველი ოჯახებისთვის საცხოვრებელი სახლების ავარიული სახურავების რეაბილიტაცია	192.1	200.0	0.0	0.0	0.0
2	ხარჯები	192.1	200.0	0.0	0.0	0.0
22	საქონელი და მომსახურება			0.0		
28	სხვა ხარჯები	192.1	200.0	0.0		
02 04 02	ქალაქში საყრდენი და დამცავი კედლების მშენებლობა	769.3	2,803.2	0.0	0.0	0.0
31	არაფინანსური აქტივების ზრდა	769.3	2,803.2	0.0		
02 04 03	ადმინისტრაციული ორგანოების შენობების მშენებლობა - რეკონსტრუქცია	90.9	219.6	100.0	0.0	100.0
31	არაფინანსური აქტივების ზრდა	90.9	219.6	100.0		100.0

02 05	ბინათმესაკუთრეთა ამხანაგობების განვითარება	1,834.6	5,057.9	80.0	0.0	80.0
2	ხარჯები	1,834.6	5,057.9	80.0	0.0	80.0
22	საქონელი და მომსახურება	0.0	0.0	0.0	0.0	0.0
28	სხვა ხარჯები	1,834.6	5,057.9	80.0	0.0	80.0
31	არაფინანსური აქტივების ზრდა	0.0	0.0	0.0	0.0	0.0
02 05 01	მრავალბინიანი საცხოვრებელი სახლების ეზოების კეთილმოწყობა	522.1	250.0	0.0	0.0	0.0
2	ხარჯები	522.1	250.0	0.0	0.0	0.0
22	საქონელი და მომსახურება			0.0		
28	სხვა ხარჯები	522.1	250.0	0.0		
02 05 02	მრავალბინიანი საცხოვრებელი სახლების ლიფტების რეაბილიტაცია	412.1	2,156.0	0.0	0.0	0.0
2	ხარჯები	412.1	2,156.0	0.0	0.0	0.0
28	სხვა ხარჯები	412.1	2,156.0	0.0		
02 05 03	მრავალბინიანი საცხოვრებელი სახლების ეზოების ფურნიტურა	45.0	50.0	50.0	0.0	50.0
2	ხარჯები	45.0	50.0	50.0	0.0	50.0
28	სხვა ხარჯები	45.0	50.0	50.0		50.0
31	არაფინანსური აქტივების ზრდა			0.0		
02 05 04	მრავალბინიანი საცხოვრებელი სახლების წყალსაწრეტი მილებისა და პარაპეტების რეაბილიტაცია	113.6	100.0	0.0	0.0	0.0
2	ხარჯები	113.6	100.0	0.0	0.0	0.0
28	სხვა ხარჯები	113.6	100.0	0.0		
02 05 05	მრავალბინიანი საცხოვრებელი სახლების დაზიანებული კანალიზაციის სისტემის რეაბილიტაცია	122.9	100.0	0.0	0.0	0.0
2	ხარჯები	122.9	100.0	0.0	0.0	0.0
28	სხვა ხარჯები	122.9	100.0	0.0		
02 05 06	მრავალბინიანი საცხოვრებელი სახლების სადარბაზოების რეაბილიტაცია	210.4	500.0	0.0	0.0	0.0
2	ხარჯები	210.4	500.0	0.0	0.0	0.0
28	სხვა ხარჯები	210.4	500.0	0.0		
02 05 07	მრავალბინიანი საცხოვრებელი სახლების მცხოვრებთათვის სხვადასხვა სახეობის მასალის შეძენა- გადაცემა და დაზიანებული სახურავების (ბრტყელი, ქანობიანი) კაპიტალური შეკეთება	384.4	1,871.9	0.0	0.0	0.0
2	ხარჯები	384.4	1,871.9	0.0	0.0	0.0
28	სხვა ხარჯები	384.4	1,871.9	0.0		

02 05 08	მრავალბინიანი საცხოვრებელი სახლების სარდაფებში დამდგარი წყლის ამოსატუმბი მოწყობილობების შესყიდვა-გადაცემა	24.1	30.0	30.0	0.0	30.0
2	ხარჯები	24.1	30.0	30.0	0.0	30.0
28	სხვა ხარჯები	24.1	30.0	30.0		30.0
02 06	ქალაქის კეთილმოწყობა	6,864.8	18,056.1	350.0	0.0	350.0
2	ხარჯები	3,449.0	15,530.7	50.0	0.0	50.0
22	საქონელი და მომსახურება	103.5	0.0	50.0	0.0	50.0
25	სუბსიდიები			0.0		
28	სხვა ხარჯები	3,345.5	15,530.7	0.0	0.0	0.0
31	არაფინანსური აქტივების ზრდა	3,415.8	2,525.4	300.0	0.0	300.0
02 06 01	ქალაქ ქუთაისში, ტურისტული ინფრასტრუქტურის რეაბილიტაცია	3,329.9	1,875.4	0.0	0.0	0.0
31	არაფინანსური აქტივების ზრდა	3,329.9	1,875.4	0.0		
02 06 02	ადმინისტრაციული ერთეულების მიხედვით თავისუფალი ინიციატივების განხორციელება	193.4	400.0	300.0	0.0	300.0
2	ხარჯები	115.4	0.0	0.0	0.0	0.0
22	საქონელი და მომსახურება	28.8				
28	სხვა ხარჯები	86.6		0.0		
31	არაფინანსური აქტივების ზრდა	78.0	400.0	300.0		300.0
02 06 03	მემორიალური დაფებისა და ძეგლების მოწყობა	7.9	50.0	50.0	0.0	50.0
2	ხარჯები	0.0	0.0	50.0	0.0	50.0
22	საქონელი და მომსახურება			50.0		50.0
31	არაფინანსური აქტივების ზრდა	7.9	50.0	0.0		
02 06 04	მრავალსართულიანი სახლების ფასადების რეაბილიტაცია	3,258.9	15,530.7	0.0	0.0	0.0
2	ხარჯები	3,258.9	15,530.7	0.0	0.0	0.0
28	სხვა ხარჯები	3,258.9	15,530.7	0.0		
31	არაფინანსური აქტივების ზრდა			0.0		
02 06 05	სადღესასწაულო ღონისძიებების ტექნიკური უზრუნველყოფა	19.7	200.0	0.0	0.0	0.0
2	ხარჯები	19.7	0.0	0.0	0.0	0.0
22	საქონელი და მომსახურება	19.7		0.0		
25	სუბსიდიები			0.0		
31	არაფინანსური აქტივების ზრდა		200.0	0.0		
02 06 06	შადრევან-აუზების ექსპლოატაცია-რეაბილიტაცია	55.0	0.0	0.0	0.0	0.0
2	ხარჯები	55.0	0.0	0.0	0.0	0.0

22	საქონელი და მომსახურება	55.0		0.0		
31	არაფინანსური აქტივების ზრდა			0.0		
02 07	მუნიციპალური სატრანსპორტო სისტემის განვითარება	4,660.0	5,800.0	5,800.0	0.0	5,800.0
	მომუშავეთა რიცხოვნობა	233	233	233		233
2	ხარჯები	4,660.0	5,800.0	5,800.0	0.0	5,800.0
25	სუბსიდიები	4,660.0	5,800.0	5,800.0		5,800.0
31	არაფინანსური აქტივების ზრდა			0.0		
02 09	სტიქიის შედეგად სალიკვიდაციო ღონისძიებების განხორციელება	4,491.3	3,893.6	0.0	0.0	0.0
2	ხარჯები	0.0	0.0	0.0	0.0	0.0
28	სხვა ხარჯები			0.0		
31	არაფინანსური აქტივების ზრდა	4,491.3	3,893.6	0.0		
02 10	საპროექტო-სახარჯთაღრიცხვო სამუშაოების პროგრამა	1,052.0	600.0	800.0	0.0	800.0
2	ხარჯები	329.3	100.0	0.0	0.0	0.0
28	სხვა ხარჯები	329.3	100.0	0.0	0.0	
31	არაფინანსური აქტივების ზრდა	722.7	500.0	800.0		800.0
02 11	საპროექტო დოკუმენტაციისა და სამშენებლო სამუშაოების ტექნიკური ზედამხედველობის მომსახურება	1,030.5	1,100.0	1,200.0	0.0	1,200.0
2	ხარჯები	120.0	200.0	0.0	0.0	0.0
28	სხვა ხარჯები	120.0	200.0	0.0		
31	არაფინანსური აქტივების ზრდა	910.5	900.0	1,200.0		1,200.0
02 12	მოქალაქეთა ჩართულობის განვითარების ხელშეწყობა	2,166.1	785.2	0.0	0.0	0.0
2	ხარჯები	315.4	55.2	0.0	0.0	0.0
22	საქონელი და მომსახურება	4.3	2.1			
28	სხვა ხარჯები	311.1	53.1	0.0		
31	არაფინანსური აქტივების ზრდა	1,850.7	730.0	0.0		
03 00	დასუფთავება და გარემოს დაცვა	14,675.4	24,480.2	13,316.0	0.0	13,316.0
	მომუშავეთა რიცხოვნობა	624	624	624		624
2	ხარჯები	9,105.0	12,032.0	13,246.0	0.0	13,246.0
21	შრომის ანაზღაურება	5,858.7	8,088.2	8,585.0	0.0	8,585.0
22	საქონელი და მომსახურება	3,086.8	3,813.8	4,237.5	0.0	4,237.5
25	სუბსიდიები	0.0	0.0	0.0	0.0	0.0
27	სოციალური უზრუნველყოფა	117.6	130.0	185.0	0.0	185.0
28	სხვა ხარჯები	41.9	0.0	238.5		238.5

31	არაფინანსური აქტივების ზრდა	5,570.4	12,448.2	70.0	0.0	70.0
03 01	ქალაქის დასუფთავება და ნარჩენების გატანა	8,110.6	9,350.0	10,150.0	0.0	10,150.0
	მომუშავეთა რიცხოვნობა	564	564	564		564
2	ხარჯები	7,389.9	9,350.0	10,100.0	0.0	10,100.0
21	შრომის ანაზღაურება	5,439.4	7,200.0	7,650.0		7,650.0
22	საქონელი და მომსახურება	1,835.8	2,030.0	2,041.5		2,041.5
25	სუბსიდიები			0.0		0.0
27	სოციალური უზრუნველყოფა	114.7	120.0	170.0		170.0
28	სხვა ხარჯები			238.5		238.5
31	არაფინანსური აქტივების ზრდა	720.7		50.0		50.0
03 02	მწვანე ნარგავების მოვლა - პატრონობა, განვითარება	6,564.8	14,584.7	3,166.0	0.0	3,166.0
	მომუშავეთა რიცხოვნობა	60	60	60		60
2	ხარჯები	1,715.1	2,417.5	3,146.0	0.0	3,146.0
21	შრომის ანაზღაურება	419.3	803.0	935.0		935.0
22	საქონელი და მომსახურება	1,251.0	1,604.5	2,196.0	0.0	2,196.0
25	სუბსიდიები			0.0		
27	სოციალური უზრუნველყოფა	2.9	10.0	15.0		15.0
28	სხვა ხარჯები	41.9		0.0		
31	არაფინანსური აქტივების ზრდა	4,849.7	12,167.2	20.0	0.0	20.0
03 02 01	ქალაქის გამწვანების მოვლა-პატრონობა, სკვერების მოწყობა-რეაბილიტაცია და დასუფთავებისათვის საჭირო ტექნიკის შეძენა	5,877.4	13,614.7	1,900.0	0.0	1,900.0
2	ხარჯები	1,120.1	1,547.5	1,900.0	0.0	1,900.0
22	საქონელი და მომსახურება	1,120.1	1,547.5	1,900.0		1,900.0
31	არაფინანსური აქტივების ზრდა	4,757.3	12,067.2	0.0		
03 02 03	ბოტანიკური ბაღის ხელშეწყობა	687.4	970.0	1,286.0	0.0	1,286.0
	მომუშავეთა რიცხოვნობა	60	60	60		60
2	ხარჯები	595.0	870.0	1,266.0		1,266.0
21	შრომის ანაზღაურება	419.3	803.0	935.0		935.0
22	საქონელი და მომსახურება	130.9	57.0	296.0		296.0
27	სოციალური უზრუნველყოფა	2.9	10.0	15.0		15.0
28	სხვა ხარჯები	41.9		20.0		20.0
31	არაფინანსური აქტივების ზრდა	92.4	100.0	20.0		20.0
03 03	უპატრონო/მიკედლებული ცხოველების პოპულაციის მართვა		545.5	0.0	0.0	0.0
	მომუშავეთა რიცხოვნობა			0		
2	ხარჯები		264.5	0.0		0.0
21	შრომის ანაზღაურება		85.2	0.0		

22	საქონელი და მომსახურება		179.3	0.0		
31	არაფინანსური აქტივების ზრდა		281.0	0.0		
04 00	განათლება	22,527.5	24,504.8	28,036.0	0.0	28,036.0
	მომუშავეთა რიცხოვნობა	1,876	1,876	1,876		1,876
2	ხარჯები	21,595.7	23,924.2	27,536.0	0.0	27,536.0
21	შრომის ანაზღაურება	17,131.9	19,273.2	23,050.0	0.0	23,050.0
22	საქონელი და მომსახურება	3,831.6	3,988.0	3,784.0	0.0	3,784.0
25	სუბსიდიები	29.0	22.0	15.0	0.0	15.0
26	გრანტები	0.0	0.0	0.0		0.0
27	სოციალური უზრუნველყოფა	189.2	150.0	200.0	0.0	200.0
28	სხვა ხარჯები	414.0	491.0	487.0	0.0	487.0
31	არაფინანსური აქტივების ზრდა	931.8	580.6	500.0	0.0	500.0
04 01	სკოლამდელი დაწესებულებების ფუნქციონირება	21,156.7	23,523.2	27,535.0	0.0	27,535.0
	მომუშავეთა რიცხოვნობა	1,876	1,876	1,876		1,876
2	ხარჯები	21,124.9	23,423.2	27,035.0	0.0	27,035.0
21	შრომის ანაზღაურება	17,131.9	19,273.2	23,050.0		23,050.0
22	საქონელი და მომსახურება	3,773.6	3,900.0	3,755.0		3,755.0
25	სუბსიდიები			0.0		0.0
27	სოციალური უზრუნველყოფა	189.2	150.0	200.0		200.0
28	სხვა ხარჯები	30.2	100.0	30.0		30.0
31	არაფინანსური აქტივების ზრდა	31.8	100.0	500.0		500.0
04 02	საგანმანათლებლო ინფრასტრუქტურის განვითარება	900.0	480.6	0.0	0.0	0.0
2	ხარჯები	0.0	0.0	0.0	0.0	0.0
28	სხვა ხარჯები			0.0		
31	არაფინანსური აქტივების ზრდა	900.0	480.6	0.0		
04 03	განათლების ღონისძიებები	470.8	501.0	501.0	0.0	501.0
2	ხარჯები	470.8	501.0	501.0	0.0	501.0
22	საქონელი და მომსახურება	58.0	88.0	29.0		29.0
25	სუბსიდიები	29.0	22.0	15.0		15.0
26	გრანტები			0.0		
28	სხვა ხარჯები	383.8	391.0	457.0		457.0
05 00	კულტურა, ახალგაზრდობა და სპორტი	30,028.7	32,101.8	30,744.1	0.0	30,744.1
	მომუშავეთა რიცხოვნობა	1,548	1,562	1,562		1,562
2	ხარჯები	25,052.5	26,138.1	30,244.1	0.0	30,244.1
21	შრომის ანაზღაურება	11,818.6	12,747.7	16,181.6	0.0	16,181.6
22	საქონელი და მომსახურება	4,958.7	5,820.8	5,377.4	0.0	5,377.4
25	სუბსიდიები	6,461.6	5,746.3	6,597.6	0.0	6,597.6

26	გრანტები	75.0	60.0	0.0	0.0	0.0
27	სოციალური უზრუნველყოფა	108.1	123.0	110.0	0.0	110.0
28	სხვა ხარჯები	1,630.5	1,640.3	1,977.5	0.0	1,977.5
31	არაფინანსური აქტივების ზრდა	4,976.2	5,963.7	500.0	0.0	500.0
05 01	სპორტის სფეროს განვითარება	18,136.1	19,422.0	16,189.8	0.0	16,189.8
	მომუშავეთა რიცხოვნობა	711	725	725	0	725
2	ხარჯები	13,490.8	13,634.3	15,989.8	0.0	15,989.8
21	შრომის ანაზღაურება	4,301.6	4,839.7	6,246.6	0.0	6,246.6
22	საქონელი და მომსახურება	2,116.7	2,528.8	2,389.9	0.0	2,389.9
25	სუბსიდიები	5,583.1	4,781.0	5,592.3	0.0	5,592.3
27	სოციალური უზრუნველყოფა	29.3	35.0	40.0	0.0	40.0
28	სხვა ხარჯები	1,460.1	1,449.8	1,721.0	0.0	1,721.0
31	არაფინანსური აქტივების ზრდა	4,645.3	5,787.7	200.0	0.0	200.0
05 01 01	სპორტულ დაწესებულებათა გაერთიანების ხელშეწყობა	7,020.5	7,500.0	8,640.0	0.0	8,640.0
	მომუშავეთა რიცხოვნობა	536	536	536		536
2	ხარჯები	6,893.5	7,300.0	8,490.0	0.0	8,490.0
21	შრომის ანაზღაურება	4,012.0	4,497.0	5,600.0		5,600.0
22	საქონელი და მომსახურება	1,851.6	1,808.0	1,850.0		1,850.0
25	სუბსიდიები			0.0		0.0
27	სოციალური უზრუნველყოფა	29.3	35.0	40.0		40.0
28	სხვა ხარჯები	1,000.6	960.0	1,000.0		1,000.0
31	არაფინანსური აქტივების ზრდა	127.0	200.0	150.0		150.0
05 01 02	კალათბურთის განვითარება	2,570.0	1,800.0	2,400.0	0.0	2,400.0
	მომუშავეთა რიცხოვნობა	32	32	32		32
2	ხარჯები	2,570.0	1,800.0	2,400.0	0.0	2,400.0
25	სუბსიდიები	2,570.0	1,800.0	2,400.0		2,400.0
05 01 03	ხელბურთის განვითარება	306.2	347.5	355.0	0.0	355.0
	მომუშავეთა რიცხოვნობა	21	21	21		21
2	ხარჯები	306.2	347.5	353.0	0.0	353.0
21	შრომის ანაზღაურება	258.9	282.5	341.0		341.0
22	საქონელი და მომსახურება	18.4	30.0	12.0		12.0
25	სუბსიდიები			0.0		0.0
28	სხვა ხარჯები	28.9	35.0	0.0		0.0
31	არაფინანსური აქტივების ზრდა			2.0		2.0
05 01 04	ქალთა და სამოყვარულო ფეხბურთის კლუბების განვითარება	193.1	312.0	328.1	0.0	328.1
	მომუშავეთა რიცხოვნობა	32	32	32		32

2	ხარჯები	193.1	312.0	328.1	0.0	328.1
25	სუბსიდიები	193.1	312.0	328.1		328.1
05 01 05	რამაზ შენგელიას სახელობის სტადიონის ფუნქციონირების ხელშეწყობა	1,019.0	1,103.0	1,293.2	0.0	1,293.2
	მომუშავეთა რიცხოვნობა	44	44	44		44
2	ხარჯები	1,019.0	1,103.0	1,293.2	0.0	1,293.2
25	სუბსიდიები	1,019.0	1,103.0	1,293.2		1,293.2
05 01 06	სპორტული ღონისძიებების დაფინანსება	2,266.9	2,051.8	2,167.0	0.0	2,167.0
2	ხარჯები	2,266.9	2,051.8	2,167.0	0.0	2,167.0
22	საქონელი და მომსახურება	38.8	31.0	65.0		65.0
25	სუბსიდიები	1,801.0	1,566.0	1,571.0		1,571.0
27	სოციალური უზრუნველყოფა			0.0		
28	სხვა ხარჯები	427.1	454.8	531.0		531.0
05 01 07	სხვადასხვა სახეობის სპორტულ - გამაჯანსაღებელი და დასასვენებლად განკუთვნილი ობიექტების მოწყობა, რეაბილიტაცია, ექსპლოატაცია	4,462.6	5,587.7	0.0	0.0	0.0
2	ხარჯები	0.0	0.0	0.0	0.0	0.0
22	საქონელი და მომსახურება			0.0		
31	არაფინანსური აქტივების ზრდა	4,462.6	5,587.7	0.0		
05 01 08	ქუთაისის ოლიმპიური საცურაო აუზის ფუნქციონირების ხელშეწყობა	297.8	600.0	800.0		800.0
	მომუშავეთა რიცხოვნობა	46	46	46		46
2	ხარჯები	242.1	600.0	752.0	0.0	752.0
21	შრომის ანაზღაურება	30.7		192.0		192.0
22	საქონელი და მომსახურება	207.9	600.0	370.0		370.0
28	სხვა ხარჯები	3.5		190.0		190.0
31	არაფინანსური აქტივების ზრდა	55.7		48.0		48.0
05 01 09	ფრენბურთის ხელშეწყობა		60.0	80.0		80.0
	მომუშავეთა რიცხოვნობა		9	9		9
2	ხარჯები		60.0	80.0	0.0	80.0
21	შრომის ანაზღაურება		32.9	62.1		62.1
22	საქონელი და მომსახურება		27.1	17.9		17.9
05 01 10	ბალახის ჰოკეის ხელშეწყობა		60.0	126.5		126.5
	მომუშავეთა რიცხოვნობა		5	5		5
2	ხარჯები		60.0	126.5	0.0	126.5

21	შრომის ანაზღაურება		27.3	51.5		51.5
22	საქონელი და მომსახურება		32.7	75.0		75.0
05 02	კულტურის სფეროს განვითარება	11,610.3	12,184.8	14,094.3	0.0	14,094.3
	მომუშავეთა რიცხოვნობა	837	837	837	0	837
2	ხარჯები	11,279.4	12,008.8	13,794.3	0.0	13,794.3
21	შრომის ანაზღაურება	7,517.0	7,908.0	9,935.0	0.0	9,935.0
22	საქონელი და მომსახურება	2,693.1	3,017.0	2,677.5	0.0	2,677.5
25	სუბსიდიები	756.6	765.3	875.3	0.0	875.3
26	გრანტები	75.0	60.0	0.0	0.0	0.0
27	სოციალური უზრუნველყოფა	78.8	88.0	70.0	0.0	70.0
28	სხვა ხარჯები	158.9	170.5	236.5	0.0	236.5
31	არაფინანსური აქტივების ზრდა	330.9	176.0	300.0	0.0	300.0
05 02 01	კულტურულ სახელოვნებლო, საგანმანათლებლო დაწესებულებათა გაერთიანების ხელშეწყობა	6,834.1	7,025.0	8,482.0	0.0	8,482.0
	მომუშავეთა რიცხოვნობა	605	605	605		605
2	ხარჯები	6,690.9	6,994.0	8,382.0	0.0	8,382.0
21	შრომის ანაზღაურება	5,034.5	5,200.0	6,600.0		6,600.0
22	საქონელი და მომსახურება	1,575.0	1,699.0	1,702.0		1,702.0
25	სუბსიდიები			0.0		0.0
27	სოციალური უზრუნველყოფა	65.0	70.0	50.0		50.0
28	სხვა ხარჯები	16.4	25.0	30.0		30.0
31	არაფინანსური აქტივების ზრდა	143.2	31.0	100.0		100.0
05 02 02	ი. ჭავჭავაძის სახელობის ქუთაისის საჯარო ბიბლიოთეკის ხელშეწყობა	1,426.2	1,441.5	1,760.0	0.0	1,760.0
	მომუშავეთა რიცხოვნობა	136	136	136		136
2	ხარჯები	1,269.9	1,401.5	1,715.0	0.0	1,715.0
21	შრომის ანაზღაურება	1,155.9	1,241.0	1,585.0		1,585.0
22	საქონელი და მომსახურება	99.8	147.0	114.5		114.5
25	სუბსიდიები			0.0		
27	სოციალური უზრუნველყოფა	9.0	8.0	10.0		10.0
28	სხვა ხარჯები	5.2	5.5	5.5		5.5
31	არაფინანსური აქტივების ზრდა	156.3	40.0	45.0		45.0
05 02 03	ფოლკლორის განვითარების ხელშეწყობა	1,557.5	1,800.0	1,980.0	0.0	1,980.0
	მომუშავეთა რიცხოვნობა	96	96	96		96
2	ხარჯები	1,545.1	1,700.0	1,830.0	0.0	1,830.0
21	შრომის ანაზღაურება	1,326.6	1,467.0	1,750.0		1,750.0
22	საქონელი და მომსახურება	213.1	223.0	69.0		69.0
25	სუბსიდიები			0.0		0.0
27	სოციალური უზრუნველყოფა	4.8	10.0	10.0		10.0

28	სხვა ხარჯები	0.6		1.0		1.0
31	არაფინანსური აქტივების ზრდა	12.4	100.0	150.0		150.0
05 02 04	კულტურის ღონისძიებების დაფინანსება	1,792.5	1,918.3	1,872.3	0.0	1,872.3
2	ხარჯები	1,773.5	1,913.3	1,867.3	0.0	1,867.3
22	საქონელი და მომსახურება	805.2	948.0	792.0		792.0
25	სუბსიდიები	756.6	765.3	875.3		875.3
26	გრანტები	75.0	60.0	0.0		
27	სოციალური უზრუნველყოფა					
28	სხვა ხარჯები	136.7	140.0	200.0		200.0
31	არაფინანსური აქტივების ზრდა	19.0	5.0	5.0		5.0
05 03	ახალგაზრდობის მხარდაჭერა	282.3	495.0	460.0	0.0	460.0
2	ხარჯები	282.3	495.0	460.0	0.0	460.0
22	საქონელი და მომსახურება	148.9	275.0	310.0		310.0
25	სუბსიდიები	121.9	200.0	130.0		130.0
28	სხვა ხარჯები	11.5	20.0	20.0		20.0
06 00	ჯანმრთელობის დაცვა და სოციალური უზრუნველყოფა	8,528.0	9,949.4	10,366.5	0.0	10,366.5
	მომუშავეთა რიცხოვნობა	48	48	48		48
2	ხარჯები	8,521.2	9,937.4	10,354.5	0.0	10,354.5
21	შრომის ანაზღაურება	539.2	617.0	748.0	0.0	748.0
22	საქონელი და მომსახურება	660.9	813.0	800.0	0.0	800.0
25	სუბსიდიები	232.0	301.2	214.2	0.0	214.2
27	სოციალური უზრუნველყოფა	7,004.8	8,133.2	8,568.3	0.0	8,568.3
28	სხვა ხარჯები	84.3	73.0	24.0	0.0	24.0
31	არაფინანსური აქტივების ზრდა	6.8	12.0	12.0	0.0	12.0
06 01	ჯანმრთელობის დაცვა	2,394.3	2,487.0	2,840.0	0.0	2,840.0
	მომუშავეთა რიცხოვნობა	19	19	19		19
2	ხარჯები	2,391.8	2,485.0	2,838.0	0.0	2,838.0
21	შრომის ანაზღაურება	287.2	342.0	400.0	0.0	400.0
22	საქონელი და მომსახურება	58.3	68.0	40.0	0.0	40.0
25	სუბსიდიები	0.0	0.0	0.0	0.0	0.0
27	სოციალური უზრუნველყოფა	2,046.3	2,075.0	2,398.0	0.0	2,398.0
28	სხვა ხარჯები	0.0	0.0	0.0		0.0
31	არაფინანსური აქტივების ზრდა	2.5	2.0	2.0	0.0	2.0
06 01 01	ქალაქ ქუთაისის საზოგადოებრივი ჯანდაცვის ცენტრი	348.0	412.0	445.0	0.0	445.0
	მომუშავეთა რიცხოვნობა	19	19	19		19
2	ხარჯები	345.5	410.0	443.0	0.0	443.0

21	შრომის ანაზღაურება	287.2	342.0	400.0		400.0
22	საქონელი და მომსახურება	58.3	68.0	40.0		40.0
25	სუბსიდიები			0.0		
27	სოციალური უზრუნველყოფა			3.0		3.0
31	არაფინანსური აქტივების ზრდა	2.5	2.0	2.0		2.0
06 01 02	მედიკამენტებით უზრუნველყოფა	198.5	320.0	200.0	0.0	200.0
2	ხარჯები	198.5	320.0	200.0	0.0	200.0
27	სოციალური უზრუნველყოფა	198.5	320.0	200.0		200.0
06 01 03	სამედიცინო დახმარება	1,659.8	1,650.0	2,000.0	0.0	2,000.0
2	ხარჯები	1,659.8	1,650.0	2,000.0	0.0	2,000.0
27	სოციალური უზრუნველყოფა	1,659.8	1,650.0	2,000.0		2,000.0
06 01 04	ეპილეფსიით დაავადებულ პირთა ანტიკონვულსანტებით უზრუნველყოფა	13.7	25.0	15.0	0.0	15.0
2	ხარჯები	13.7	25.0	15.0	0.0	15.0
27	სოციალური უზრუნველყოფა	13.7	25.0	15.0		15.0
06 01 05	ფენილკეტონურიითა და ცელიაკიით დაავადებულ პირთა დახმარება	174.3	80.0	180.0	0.0	180.0
2	ხარჯები	174.3	80.0	180.0	0.0	180.0
27	სოციალური უზრუნველყოფა	174.3	80.0	180.0		180.0
28	სხვა ხარჯები			0.0		
06 02	სოციალური უზრუნველყოფა	6,108.6	7,412.4	7,476.5	0.0	7,476.5
	მომუშავეთა რიცხოვნობა	29	29	29	0	29
2	ხარჯები	6,104.3	7,402.4	7,466.5	0.0	7,466.5
21	შრომის ანაზღაურება	252.0	275.0	348.0	0.0	348.0
22	საქონელი და მომსახურება	577.5	695.0	710.0	0.0	710.0
25	სუბსიდიები	232.0	301.2	214.2	0.0	214.2
27	სოციალური უზრუნველყოფა	4,958.5	6,058.2	6,170.3	0.0	6,170.3
28	სხვა ხარჯები	84.3	73.0	24.0	0.0	24.0
31	არაფინანსური აქტივების ზრდა	4.3	10.0	10.0	0.0	10.0
06 02 01	სოციალური საცხოვრისის კომუნალური ხარჯების უზრუნველყოფა	32.2	70.0	60.0	0.0	60.0
2	ხარჯები	32.2	70.0	60.0	0.0	60.0
27	სოციალური უზრუნველყოფა	32.2	70.0	60.0		60.0
06 02 02	მრავალშვილიანი ოჯახების დახმარება	1,077.8	1,135.0	1,270.0	0.0	1,270.0
2	ხარჯები	1,077.8	1,135.0	1,270.0	0.0	1,270.0
25	სუბსიდიები			0.0		

27	სოციალური უზრუნველყოფა	1,077.8	1,135.0	1,270.0		1,270.0
06 02 03	სარიტუალო დახმარება	8.4	10.0	10.0	0.0	10.0
2	ხარჯები	8.4	10.0	10.0	0.0	10.0
27	სოციალური უზრუნველყოფა	8.4	10.0	10.0		10.0
06 02 04	სოციალური ღონისძიებები	866.4	922.0	943.5	0.0	943.5
2	ხარჯები	866.4	922.0	943.5	0.0	943.5
22	საქონელი და მომსახურება	0.4	10.0	0.0		
25	სუბსიდიები	35.0	45.0	68.0		68.0
27	სოციალური უზრუნველყოფა	831.0	867.0	875.5		875.5
06 02 05	სოციალურად დაუცველი ოჯახების ყოფითი პირობების გაუმჯობესების ხელშეწყობა	136.4	165.0	150.0	0.0	150.0
2	ხარჯები	136.4	165.0	150.0	0.0	150.0
27	სოციალური უზრუნველყოფა	136.4	165.0	150.0		150.0
06 02 06	სახელმწიფო ზრუნვის სისტემიდან გასულ პირთა და რეინტეგრირებულ ბავშვთა ოჯახების მხარდაჭერა	151.4	170.0	50.0	0.0	50.0
2	ხარჯები	151.4	170.0	50.0	0.0	50.0
27	სოციალური უზრუნველყოფა	151.4	170.0	50.0		50.0
06 02 07	შეზღუდული შესაძლებლობების მქონე ბავშვთა ჰიგიენური საშუალებებით უზრუნველყოფა	145.8	165.0	165.0	0.0	165.0
2	ხარჯები	145.8	165.0	165.0	0.0	165.0
25	სუბსიდიები			0.0		
27	სოციალური უზრუნველყოფა	145.8	165.0	165.0		165.0
06 02 08	უფასო კვება	838.9	976.0	1,077.0	0.0	1,077.0
	მომუშავეთა რიცხოვნობა	29	29	29		29
2	ხარჯები	834.6	966.0	1,067.0	0.0	1,067.0
21	შრომის ანაზღაურება	252.0	275.0	348.0		348.0
22	საქონელი და მომსახურება	576.1	685.0	710.0		710.0
25	სუბსიდიები			0.0		0.0
27	სოციალური უზრუნველყოფა	2.7	3.0	5.0		5.0
28	სხვა ხარჯები	3.8	3.0	4.0		4.0
31	არაფინანსური აქტივების ზრდა	4.3	10.0	10.0		10.0
06 02 09	კოხლეარული ინპლანტით მოსარგებლე ბენეფიციართა დახმარება	10.9	18.0	15.0	0.0	15.0
2	ხარჯები	10.9	18.0	15.0	0.0	15.0
27	სოციალური უზრუნველყოფა	10.9	18.0	15.0		15.0

06 02 10	ავთვისებიანი სიმსივნით დაავადებულ პირთა თანადგომა	62.4	65.0	65.0	0.0	65.0
2	ხარჯები	62.4	65.0	65.0	0.0	65.0
27	სოციალური უზრუნველყოფა	62.4	65.0	65.0		65.0
06 02 11	შინმოვლა	78.9	100.0	90.0	0.0	90.0
2	ხარჯები	0.0	100.0	90.0	0.0	90.0
25	სუბსიდიები		100.0	0.0		
27	სოციალური უზრუნველყოფა	78.9		90.0		90.0
06 02 12	აუტიზმის სპექტრის დარღვევის მქონე ბავშვთა აბილიტაცია	1,865.3	2,450.0	2,535.0	0.0	2,535.0
2	ხარჯები	1,865.3	2,450.0	2,535.0	0.0	2,535.0
27	სოციალური უზრუნველყოფა	1,865.3	2,450.0	2,535.0		2,535.0
06 02 13	შეზღუდული შესაძლებლობის მქონე პირთა საზოგადოებაში ინტეგრაციის ხელშეწყობა	1.0	30.0	30.0	0.0	30.0
2	ხარჯები	1.0	30.0	30.0	0.0	30.0
22	საქონელი და მომსახურება	1.0				
25	სუბსიდიები		30.0	30.0		30.0
06 02 14	შშმ ბენეფიციარებისა და მიუსაფარ ბავშვთა საჭიროებებზე მომუშავე ორგანიზაციების ხელშეწყობა	74.9	95.0	80.0	0.0	80.0
2	ხარჯები	74.9	95.0	80.0	0.0	80.0
25	სუბსიდიები	59.1	46.2	46.2		46.2
27	სოციალური უზრუნველყოფა	15.8	48.8	33.8		33.8
28	სხვა ხარჯები			0.0		
06 02 15	მარტოხელა მშობელთა დახმარება	53.8	80.0	90.0	0.0	90.0
2	ხარჯები	53.8	80.0	90.0	0.0	90.0
27	სოციალური უზრუნველყოფა	53.8	80.0	90.0		90.0
06 02 16	ოჯახში ძალადობის მსხვერპლთა დახმარება	1.8	4.0	4.0	0.0	4.0
2	ხარჯები	1.8	4.0	4.0	0.0	4.0
27	სოციალური უზრუნველყოფა	1.8	4.0	4.0		4.0
28	სხვა ხარჯები					
06 02 17	საქართველოს „ბავშვთა ეს-ო-ეს სოფლის" დღის ცენტრის ბენეფიციართა დახმარება	29.1	37.0	37.0	0.0	37.0
2	ხარჯები	29.1	37.0	37.0	0.0	37.0
25	სუბსიდიები	29.1				

27	სოციალური უზრუნველყოფა		37.0	37.0		37.0
06 02 18	„HER–2“ რეცეპტორ - დადებითი ძუძუს კიბოს სამკურნალო მედიკამენტებით დახმარება	6.4	0.0	0.0	0.0	0.0
2	ხარჯები	6.4	0.0	0.0	0.0	0.0
27	სოციალური უზრუნველყოფა	6.4		0.0		
06 02 19	გადაუდებელი რეაგირება	487.8	500.0	400.0	0.0	400.0
2	ხარჯები	487.8	500.0	400.0	0.0	400.0
27	სოციალური უზრუნველყოფა	407.3	430.0	380.0		380.0
28	სხვა ხარჯები	80.5	70.0	20.0		20.0
06 02 20	მხედველობით მკვეთრად შეზღუდული შესაძლებლობის მქონე პირებისათვის ტიფლოტექნიკური აპარატების შეძენა	3.9	5.0	10.0	0.0	10.0
2	ხარჯები	3.9	5.0	10.0	0.0	10.0
27	სოციალური უზრუნველყოფა	3.9	5.0	10.0		10.0
06 02 21	გენდერული ნიშნით და ოჯახში ძალადობის მსხვერპლი ქალებისათვის ფსიქიატრიული სერვისებით უზრუნველყოფა	7.5	10.0	0.0	0.0	0.0
2	ხარჯები	7.5	10.0	0.0	0.0	0.0
25	სუბსიდიები	7.5	10.0			0.0
27	სოციალური უზრუნველყოფა			0.0		
06 02 22	სოციალურად დაუცველ ოჯახებში შეძენილ ახალშობილზე ერთჯერადი დახმარება	5.0	5.0	5.0	0.0	5.0
2	ხარჯები	5.0	5.0	5.0	0.0	5.0
27	სოციალური უზრუნველყოფა	5.0	5.0	5.0		5.0
06 02 23	მრავალშვილიანი ოჯახების მიკრო და მცირე მეწარმეობის ხელშეწყობა	0.0	60.0	0.0	0.0	0.0
2	ხარჯები	0.0	60.0	0.0	0.0	0.0
27	სოციალური უზრუნველყოფა		60.0	0.0		0.0
06 02 26	ბავშვიანი ოჯახების ეკონომიკური გაძლიერება	101.3	70.0	70.0	0.0	70.0
2	ხარჯები	101.3	70.0	70.0	0.0	70.0
25	სუბსიდია	101.3	70.0			70.0
27	სოციალური უზრუნველყოფა			0.0		
06 02 27	ბავშვის განვითარების ხელშეწყობა	0.0	0.0	0.0		0.0
2	ხარჯები	0.0	0.0	0.0		0.0
27	სოციალური უზრუნველყოფა			0.0		

06 02 28	პირველი ტიპის შაქრიანი დიაბეტით დაავადებულ ბავშვთა დახმარება	61.3	70.0	70.0	0.0	70.0
2	ხარჯები	61.3	70.0	70.0	0.0	70.0
27	სოციალური უზრუნველყოფა	61.3	70.0	70.0		70.0
06 02 29	გლაუკომით დაავადებულ პირთა სამკურნალო საშუალებებით უზრუნველყოფა	0.0	20.0	10.0	0.0	10.0
2	ხარჯები	0.0	20.0	10.0	0.0	10.0
27	სოციალური უზრუნველყოფა		20.0	10.0		10.0
06 02 30	შეზღუდული შესაძლებლობის მქონე პირთა პერსონალური ასისტენტის მომსახურება		180.4	0.0		0.0
2	ხარჯები		180.4	0.0		0.0
27	სოციალური უზრუნველყოფა		180.4	0.0		0.0
06 02 31	ჰემოდიალიზზე მყოფ პირთა დახმარება		0.0	240.0		240.0
2	ხარჯები		0.0	240.0		240.0
27	სოციალური უზრუნველყოფა			240.0		240.0
06 03	ქალისა და მამაკაცის არსებითი თანასწორობის, ქალთა და ბავშვთა საკითხების, ოჯახის გაძლიერების მხარდაჭერის ხელშეწყობა	25.1	50.0	50.0	0.0	50.0
2	ხარჯები	25.1	50.0	50.0	0.0	50.0
22	საქონელი და მომსახურება	25.1	50.0	50.0		50.0
07 00	ეკონომიკის განვითარების ხელშეწყობა	1,891.7	2,670.0	2,211.0	0.0	2,211.0
	მომუშავეთა რიცხოვნობა	18	18	18		18
2	ხარჯები	1,570.1	2,220.0	2,211.0	0.0	2,211.0
21	შრომის ანაზღაურება	401.0	462.0	505.0	0.0	505.0
22	საქონელი და მომსახურება	771.5	1,552.0	1,570.0	0.0	1,570.0
25	სუბსიდიები	340.0	120.0	50.0	0.0	50.0
26	გრანტები	36.5	60.0			60.0
27	სოციალური უზრუნველყოფა	10.0	10.0	10.0	0.0	10.0
28	სხვა ხარჯები	11.1	16.0	16.0		16.0
31	არაფინანსური აქტივების ზრდა	321.6	450.0	0.0	0.0	0.0
07 01	თვითმმართველობის ქონების შეფასება, რეგისტრაცია, დაცვა და ბალანსზე აყვანა	61.0	100.0	100.0	0.0	100.0
2	ხარჯები	61.0	100.0	100.0	0.0	100.0
22	საქონელი და მომსახურება	61.0	100.0	100.0		100.0
31	არაფინანსური აქტივების ზრდა			0.0		
07 02	ქალაქის გენერალური გეგმის შედგენა	0.0	350.0	0.0	0.0	0.0
2	ხარჯები	0.0	0.0	0.0	0.0	0.0
22	საქონელი და მომსახურება			0.0		

31	არაფინანსური აქტივების ზრდა		350.0	0.0		
07 03	ეკონომიკის სტიმულირებისა და ბიზნესის ხელშეწყობის პროგრამა	340.0	120.0	50.0	0.0	50.0
2	ხარჯები	340.0	120.0	50.0	0.0	50.0
22	საქონელი და მომსახურება			0.0		
25	სუბსიდიები	340.0	120.0	50.0		50.0
28	სხვა ხარჯები			0.0		
07 04	ტურიზმის განვითარების ხელშეწყობა	1,490.7	2,100.0	2,061.0	0.0	2,061.0
	მომუშავეთა რიცხოვნობა	18	18	18		18
2	ხარჯები	1,169.1	2,000.0	2,061.0	0.0	2,061.0
21	შრომის ანაზღაურება	401.0	462.0	505.0		505.0
22	საქონელი და მომსახურება	710.5	1,452.0	1,470.0		1,470.0
26	გრანტები	36.5	60.0	60.0		60.0
27	სოციალური უზრუნველყოფა	10.0	10.0	10.0		10.0
28	სხვა ხარჯები	11.1	16.0	16.0		16.0
31	არაფინანსური აქტივების ზრდა	321.6	100.0	0.0		

თ ა ვ ი IV

ქალაქ ქუთაისის მუნიციპალიტეტის ბიუჯეტის მარეგულირებელი ნორმები

მუხლი 15. დელეგირებული უფლებამოსილებების განსახორციელებლად სახელმწიფო ბიუჯეტიდან მიღებული მიზნობრივი ტრანსფერი – 320,0 ათასი ლარი სრულად მიიმართოს „საზოგადოებრივი ჯანმრთელობის შესახებ“ საქართველოს კანონით განსაზღვრული უფლებამოსილების განხორციელებისათვის.

მუხლი 16. ქალაქ ქუთაისის მუნიციპალიტეტის ბიუჯეტით დამტკიცებული ხარჯების დაფინანსება განხორციელდეს „სახელმწიფო ხაზინის მომსახურებაზე მყოფი ორგანიზაციების მიერ გადახდების განხორციელების წესის შესახებ ინსტრუქციის დამტკიცების თაობაზე“ საქართველოს ფინანსთა მინისტრის 2014 წლის 31 დეკემბრის №424 ბრძანების შესაბამისად.

მუხლი 17. ცნობად იქნეს მიღებული, რომ ქალაქ ქუთაისის მუნიციპალიტეტის მერიისა და საკრებულოს აპარატის საჯარო მოსამსახურეთა შრომის ანაზღაურების ხარჯები ბიუჯეტით გათვალისწინებული ხარჯების 9,1%–ს შეადგენს, რითაც დაცულია საქართველოს ორგანული კანონის „ადგილობრივი თვითმმართველობის კოდექსი“ 156–ე მუხლის მე–3 პუნქტის მოთხოვნა (არ აღემატება 25%–ს).

მუხლი 18. ცნობად იქნეს მიღებული, რომ ქალაქ ქუთაისის მუნიციპალიტეტის საჯარო მოსამსახურეთა სწავლება – გადამზადებისათვის, საქართველოს ორგანული კანონის „ადგილობრივი თვითმმართველობის კოდექსი“

101–ე მუხლის მოთხოვნათა შესაბამისად გამოყოფილია 110.0 ათასი ლარი, რაც შრომის ანაზღაურებისათვის გათვალისწინებული საბიუჯეტო ასიგნებების საერთო მოცულობის 1%–ს შეადგენს.

მუხლი 19. ქალაქ ქუთაისის მუნიციპალიტეტის 2026 წლის ბიუჯეტით შეიქმნეს სარეზერვო ფონდი და განისაზღვროს 1350,0 ათასი ლარის ოდენობით (წლიური დამტკიცებული ბიუჯეტით გათვალისწინებული ასიგნებების საერთო მოცულობის 1,1%), საგანგებო, ან/და გაუთვალისწინებელი ღონისძიებების დაფინანსების მიზნით, რაც კანონით განსაზღვრულ 2%–ს არ აღემატება და განკარგავს ქალაქ ქუთაისის მუნიციპალიტეტის მერი, საქართველოს ორგანული კანონით „ადგილობრივი თვითმმართველობის კოდექსი“ და საქართველოს კანონით „საქართველოს საბიუჯეტო კოდექსი“ დადგენილი წესის შესაბამისად, ქალაქ ქუთაისის მუნიციპალიტეტის მერის ინდივიდუალური სამართლებრივი აქტის საფუძველზე.

მუხლი 20. წინა პერიოდში შეუსრულებელი ვალდებულებების დასაფარად და სასამართლო გადაწყვეტილებების აღსრულების ფინანსური უზრუნველყოფისათვის ქალაქ ქუთაისის მუნიციპალიტეტის 2025 წლის ადგილობრივი ბიუჯეტიდან განისაზღვროს 150,0 ათასი ლარი, თანხების გამოყოფა განხორციელდეს ქალაქ ქუთაისის მუნიციპალიტეტის მერის ინდივიდუალური სამართლებრივი აქტის საფუძველზე.

მუხლი 21. გათვალისწინებულ იქნეს, რომ ქალაქ ქუთაისში, 2018–2029 წლებში განხორციელებული პროექტებისათვის (არასამეწარმეო (არაკომერციული) იურიდიული პირის „სპეციალური სერვისებისათვის“ შეძენილი სპეც. ტექნიკა, ქუთაისის მუნიციპალიტეტისათვის გადმოცემული სამგზავრო ავტობუსები სათადარიგო ნაწილებით) აღებული ვალდებულების დასაფინანსებლად (მათ შორის: სესხის ძირითადი თანხა და დარიცხული პროცენტი) განსაზღვრულია 4338,6 ათასი ლარი. დაფინანსება მოხდეს მუნიციპალური განვითარების ფონდსა და ქალაქ ქუთაისის მუნიციპალიტეტის მერიას შორის გაფორმებული ხელშეკრულებისა და სესხის მორიგების გრაფიკების მიხედვით, ქალაქ ქუთაისის მუნიციპალიტეტის მერიის პირველადი სტრუქტურული ერთეულის – საფინანსო პოლიტიკისა და სახელმწიფო შესყიდვების სამსახურის მიერ.

მუხლი 22. ცნობად იქნეს მიღებული, რომ ადგილობრივი თვითმმართველი ერთეულის ბიუჯეტის მხარჯავი სუბიექტების ასიგნებების გადანაწილება და ცვლილებები პროგრამულ კლასიფიკაციაში განხორციელდება „ქალაქ ქუთაისის მუნიციპალიტეტის ბიუჯეტით გამოყოფილი ასიგსნებების, მხარჯავი დაწესებულებების საბიუჯეტო კლასიფიკაციის მუხლებსა და პროგრამულ კოდებს შორის გადანაწილების წესის დამტკიცების შესახებ“ ქალაქ ქუთაისის მუნიციპალიტეტის საკრებულოს 2016 წლის 27 იანვრის №125 დადგენილების შესაბამისად.

მუხლი 23. ბიუჯეტით გათვალისწინებული კულტურის ღონისძიებების პროგრამაში საგამომცემლო მომსახურების შემთხვევაში გამოცემულ ჟურნალებზე/წიგნებზე აუცილებლად მიეთითოს, რომ ბეჭდვა დაფინანსებულია ქალაქ ქუთაისის მუნიციპალიტეტის მიერ, ტირაჟის ოდენობა და მუნიციპალიტეტის ლოგო. ტირაჟის არაუმეტეს, 50%–ისა, უნდა გადმოეცეს ქალაქ ქუთაისის მუნიციპალიტეტს, მუნიციპალიტეტის მერიასთან შეთანხმებით, მერიის შესაბამის სამსახურთან გაფორმებული მიღება–ჩაბარების აქტის საფუძველზე.

მუხლი 24. ქალაქ ქუთაისის მუნიციპალიტეტის ბიუჯეტით განსაზღვრული ასიგნებების ფარგლებში, სახელმწიფო შესყიდვების შესახებ გაფორმებული ხელშეკრულების შესრულებაზე კონტროლი (ინსპექტირება) დაევალოთ მერიის შესაბამისი სტრუქტურული ერთეულების ხელმძღვანელებს.

მუხლი 25. ცნობად იქნეს მიღებული, რომ ქალაქ ქუთაისის მუნიციპალიტეტის ბიუჯეტით დაფინანსებულ სხვადასხვა პროგრამაში, სოციალური მდგომარეობის სარეიტინგო ქულების გაანგარიშება და გათვალისწინება ხორციელდება საქართველოს მთავრობის მიერ დადგენილი სარეიტინგო ქულების სისტემის შესაბამისად.

მუხლი 26. ცნობად იქნეს მიღებული, რომ არასამეწარმეო (არაკომერციული) იურიდიული პირის „სპორტულ დაწესებულებათა გაერთიანებისათვის“ დამტკიცებული ასიგნებებიდან დაფინანსდება გაერთიანებისა და ქალაქის

ნაკრები გუნდების მონაწილეობა (სპორტსმენები და მწვრთნელები) საქართველოს ჩემპიონატებსა და პირველობებზე, ასევე, საქართველოს მასშტაბით გამართულ სხვადასხვა სპორტულ ღონისძიებებსა და საერთაშორისო ტურნირებზე, ამხანაგურ შეხვედრებსა და თასის გათამაშებებზე, შესაბამისად, იკრძალება არასამეწარმეო (არაკომერციული) იურიდიული პირის „სპორტულ დაწესებულებათა გაერთიანების“ სპორტსმენთა და მწვრთნელთა დაფინანსება ამ გაერთიანების ასიგნებებიდან საზღვარგარეთ გამართულ სპორტულ ღონისძიებებზე.

მუხლი 27. ცნობად იქნეს მიღებული, რომ არასამეწარმეო (არაკომერციული) იურიდიული პირის „კულტურულ, სახელოვნებო, საგანმანათლებლო დაწესებულებათა გაერთიანებისათვის“ გამოყოფილი ასიგნებებიდან სამუსიკო–სახელოვნებო სფერო დაფინანსდება მხოლოდ ქვეყნის შიგნით, საქართველოს განათლების, მეცნიერების, კულტურისა და სპორტის სამინისტროსა და სხვა საერთაშორისო უწყებების მიერ განხორციელებულ კონკურსებსა და ღონისძიებებში მონაწილეობისათვის.

მუხლი 28. ცნობად იქნეს მიღებული, რომ გასული წლის შეუსრულებელი ვალდებულებების დაფარვა შესაძლებელია განხორციელდეს, როგორც წინა პერიოდში შეუსრულებელი ვალდებულებებისა და სასამართლო გადაწყვეტილებების აღსრულების ქვეპროგრამიდან, ასევე, შესაბამისი პროგრამებიდან.

ქალაქ ქუთაისის მუნიციპალიტეტის მერი დავით ერემეიშვილი

ქალაქ ქუთაისის მუნიციპალიტეტის საკრებულოს
2025 წლის ---------- N-------- დადგენილების
დანართი N2

ინფორმაცია

ქალაქ ქუთაისის მუნიციპალიტეტის ბიუჯეტით განსაზღვრული პრიორიტეტების, პროგრამებისა და ქვეპროგრამების აღწერის, მოსალოდნელი შედეგებისა და შეფასების ინდიკატორების შესახებ

1. მმართველობა და საერთო დანიშნულების ხარჯები (პროგრამული კოდი 01 00)

(ათას ლარში)

პროგრამული კოდი	პროგრამის/ქვეპროგრამის/ღონისძიების დასახელება	2026 წლის გეგმა			2027 წლის პროგნოზი	2028 წლის პროგნოზი	2029 წლის პროგნოზი
		სულ	მ.შ. სახელმწიფო ბიუჯეტის სახსრები	მ.შ. საკუთარი სახსრები			
01 01	**საკანონმდებლო და აღმასრულებელი საქმიანობის უზრუნველყოფა**	**14714.0**	**0.0**	**14714.0**	**15520.0**	**15722.0**	**15905.0**
01 02	**საერთო დანიშნულების ხარჯები**	**8371.1**	**0.0**	**8371.1**	**7259.0**	**7131.0**	**6950.0**
01 02 01	სარეზერვო ფონდი	**1350.0**	0.0	1350.0	1200.0	1300.0	1400.0
01 02 02	წინა წლებში წარმოქმნილი ვალდებულებების დაფარვა და სასამართლოს გადაწყვეტილებების აღსრულების ფინანსური უზრუნველყოფა	**150.0**	0.0	150.0	150.0	150.0	150.0
01 02 03	ქალაქ ქუთაისის მუნიციპალიტეტის ვალდებულებების მომსახურება და დაფარვა (მ.გ.ფ.)	**4338.6**	0.0	4338.6	4009.0	3731.0	3450.0
01 02 04	ადგილობრივი თვითმმართველობის განხორციელებაში მოქალაქეთა მონაწილეობის მხარდაჭერა	**200.0**	0.0	200.0	300.0	350.0	350.0
01 02 05	საგრანტე პროგრამა „escapeland“ - ტურიზმის განვითარება და პოპულარიზაცია შავი ზღვის აუზის ქვეყნებში	**0.0**					
01 02 06	ა(ა)იპ „ქალაქ ქუთაისის მუნიციპალური ინსპექცია“	**1532.5**	0.0	1532.5	1600.0	1600.0	1600.0
01 02 07	საგრანტე პროგრამა - მერები ეკონომიკური ზრდისთვის (M4EG)	**0.0**					
01 02 08	საგრანტე პროგრამა - ქუთაისი-ინტეგრირებული ტრანსფორმაცია მდგრადი განვითარებისათვის	**800.0**		800.0			

01 02 09	EU4ITD - ქუთაისის, როგორც რეგიონის ტურისტული ჰაბის ცნობადობის ამაღლება შემოქმედებითი ინდუსტრიებისა და მცირე მეწარმეობის ხელშეწყობის გზით	**0.0**					
სულ პრიორიტეტის დაფინანსება		**23085.1**	**0.0**	**23085.1**	**22779.0**	**22853.0**	**22855.0**

ქვეპროგრამის დასახელება	**ადგილობრივი თვითმმართველობის განხორციელებაში მოქალაქეთა მონაწილეობის მხარდაჭერა**
პროგრამული კოდი	01 02 04
ქვეპროგრამის ბიუჯეტი	200.0
ფუნქციონალური კოდი	7018
ქვეპროგრამის განმახორციელებელი	ქალაქ ქუთაისის მუნიციპალიტეტის მერიის პირველადი სტრუქტურული ერთეული - ადმინისტრაციული სამსახური
ქვეპროგრამის აღწერა	საქართველოს ორგანული კანონი „ადგილობრივი თვითმმართველობის კოდექსი“ ითვალისწინებს ადგილობრივი თვითმმართველობის განხორციელებაში მოქალაქეთა მონაწილეობის ისეთ ფორმებს როგორებიცაა: ა) პეტიცია; ბ) სამოქალაქო მრჩეველთა საბჭო; გ) მუნიციპალიტეტის საკრებულოს და მუნიციპალიტეტის საკრებულოს კომისიის სხდომებში მონაწილეობა; დ) მუნიციპალიტეტის მერისა და მუნიციპალიტეტის საკრებულოს წევრის მიერ გაწეული მუშაობის შესახებ ანგარიშების მოსმენა. გარდა ამისა, კანონის თანახმად, მუნიციპალიტეტი უფლებამოსილია, ადგილობრივი საქართველოს ორგანული კანონი „ადგილობრივი თვითმმართველობის კოდექსი“ ითვალისწინებს ადგილობრივი თვითმმართველობის განხორციელებაში მოქალაქეთა მონაწილეობის ისეთ ფორმებს როგორებიცაა: ა) პეტიცია; ბ) სამოქალაქო მრჩეველთა საბჭო; გ) მუნიციპალიტეტის საკრებუ¬ლოს და მუნიციპალიტეტის საკრებულოს კომისიის სხდომებში მონაწილეობა; დ) მუნიციპალიტეტის მერისა და მუნიციპალიტეტის საკრებულოს წევრის მიერ გაწეული მუშაობის შესახებ ანგარიშების მოსმენა. გარდა ამისა, კანონის თანახმად, მუნიციპალიტეტი უფლებამოსილია, ადგილობრივი თვითმმართველობის განხორციელებაში მოქალაქეთა მონაწილეობის ადგილობრივი თვითმმართველობის კოდექსით განსაზღვრული ფორმების გარდა, შესაბამისი ადმინისტრაციულ სამართლებრივი აქტით განსაზღვროს ადგილობრივი თვითმმართველობის განხორციელებაში მოქალაქეთა მონაწილეობის სხვა ფორმები, რომლებიც არ ეწინააღმდეგება საქართველოს კანონმდებლობას. მუნიციპალიტეტის ორგანოების საქმიანობის ეფექტურობისათვის მნიშვნელოვანია, გაიზარდოს მოქალაქეთა მონაწილეობა მათ საქმიანობაში და მოხდეს მოქალაქეთა ინტერესების გათვალისწინება საქმიანობის დაგეგმვა განხორციელებისას, რაც, მათ შორის გულისხმობს სხვადასხვა ფორმებისა და ინსტრუმენტების გამოყენებით მოსახლეობის ინფორმირებას მონაწილეობის ფორმებისა და მუნიციპალიტეტის არსებული პროცესების შესახებ, ადმინისტრაციულ ერთეულებში არსებული საჭიროებების გამოვლენის მიზნით სხვადასხვა მექანიზმებისა და ინსტრუმენტების გამოყენებით მოსახლეობასთან კომუნიკაციას, მუნიციპალიტეტის პრიორიტეტების, ბიუჯეტისა და პროგრამების ფორმირებისას მოსახლეობის ინტერესების გათვალისწინების მიზნით სხვადასხვა მექანიზმების/ინსტრუმენტების გამოყენებას და სხვა. პროგრამა შედგება შემდეგი ღონისძიებებისგან: 1. საჯარო შეხვედრების შესახებ მოქალაქეთა ინფორმირება და ორგანიზების მატერიალურ–ტექნიკური მხარდაჭერა; 2. მერისა და საკრებულოს წევრის მიერ გაწეული მუშაობის შესახებ ანგარიშების მოსმენის ორგანიზების პროცესის მხარდაჭერა და მოქალაქეთა მონაწილეობისათვის შესა¬ბამისი პირობების უზრუნველყოფა; 3. საკრებულოსა და საკრებულოს კომისიის სხდომებში მოქალაქეთა მონაწილოებისთვის შესაბამისი პირობების უზრუნველყოფა; 4. ინფორმაციის პროაქტიული გამოქვეყნებისათვის შესაბამისი სისტემის შექმნა, გაუმჯობესება და ფუნქციონირების უზრუნველყოფა; 5. თვითმართველობის ორგანოებთან არსებული საკონსულტაციო სათათბირო საბჭოების (სამოქალაქო მრჩეველთა საბჭოს, შშმ პირთა საბჭოს, ახალგაზრდულ მრჩეველთა საბჭოს და სხვა) საქმიანობის ხელშეწყობა; 6. სამოქალაქო (მონაწილეობითი) ბიუჯეტის შესახებ მოქალაქეთა ინფორმირებულობის ამაღლება. ქვეპროგრამის ბენეფიციარია მუნიციპალიტეტის ყველა ახალგაზრდა და სრულწლოვანი მოსახლე, რომელიც თვითმმართველობის პროცესში ჩართვის სურვილს გამოთქვამს. რადგან პროგრამა არ

	ხორციელდებოდა გასულ წლებში, რთულია პროგნოზირება თუ რა რაოდენობის ადგილობრივი მოსახლე ისარგებლებს ქვეპროგრამის მომსახურებით. წინასწარი გათვლებით პროგრამის ბენეფიციარები არ უნდა იყოს 500 ადამიანზე ნაკლები (აქედან, 200 კაცი, 300 ქალი).
ქვეპროგრამის მიზანი	მუნიციპალიტეტის საქმიანობის შესახებ მოქალაქეთა ინფორმირებულობა, ადგილობრივი თვითმმართველობის განხორციელების პროცესში მათი ჩართულობის ხელშეწყობა
გაეროს მდგრადი განვითარების „SDG“ მიზანი, რომლის მიღწევასაც ემსახურება პროგრამა	**მიზანი 11:** ქალაქებისა და დასახლებების ინკლუზიური, უსაფრთხო და მდგრადი განვითარება; 16.10.1.1. მუნიციპალიტეტის მერია პროაქტიულად უზრუნველყოფს საქართველოს ორგანული კანონის „ადგილობრივი თვითმმართველობის კოდექსი“ 851 მუხლით გათვალისწინებული ინფორმაციის ხელმისაწვდომობას შესაბამისი წესით. ასევე, საქართველოს მთავრობის 2013 წლის 26 აგვისტოს №219 დადგენი¬ლებით დამტკიცებული პროაქტიულად გამოსაქვეყნებელი ინფორმაციის ნუსხის შესაბამისად მუნიციპალიტეტის საქმიანობის თაობაზე, ინფორმაცია ხელმისაწვ¬დომია საზოგადოებისათვის; 16.10.1.2. მუნიციპალიტეტის მერია დროულად უზრუნველყოფს საჯარო ინფორმაციის მიწოდებას წერილობითი (მათ შორის, ელექტრონული ფორმით) მოთხოვნის შესაბამისად.
ქვეპროგრამის განხორციელების ვადები	მიმდინარე
ქვეპროგრამის მოსალოდნელი შუალედური შედეგი	მუნიციპალტეტის საქმიანობისა და მუნიციპალური სერვისების შესახებ ადგილობრივი მოსახლეობის ინფორმირებულობისა და ადგილობრივი თვითმმართველობის განხორციელების პროცესში მოქალაქეთა ჩართულობის დონე

№	**საბოლოო შედეგის შეფასების ინდიკატორი**		**ინდიკატორის მაჩვენებლები**						
		ინდიკატორის დადასტურების საშუალება	**საბაზისო 2025 წელი**	**მიზნობრივი 2026 წელი**	**მიზნობრივი 2027 წელი**	**მიზნობრივი 2028 წელი**	**მიზნობრივი 2029 წელი**	**ცდომილების ალბათობა**	**შესაძლო რისკები**

1	მუნიციპალიტეტის მოსახლეობა, რომელსაც კომუნიკაციის სხვადასხვა ფორმით მიეწოდება ინფორმაცია (რაოდენობრივი მაჩვენებელი)	0	50000	50000	50000	50000	50000	10%	

2. ინფრასტრუქტურა (პოგრამული კოდი 02 00)

(ათას ლარში)

პროგრამული კოდი	**პროგრამის/ქვეპროგრამის/ღონისძიების დასახელება**	**2026 წლის პროექტი**			**2027 წლის პროგნოზი**	**2028 წლის პროგნოზი**	**2029 წლის პროგნოზი**
		სულ	მ.შ. სახელმწიფო ბიუჯეტის სახსრები	მ.შ. საკუთარი სახსრები			
02 01	**საგზაო ინფრასტრუქტურის განვითარება**	**4142.3**	**0.0**	**4142.3**	**21894.0**	**22444.0**	**23394.0**
02 01 01	გზებისა და ტროტუარების კაპიტალური შეკეთება	**500.0**	0.0	500.0	15000.0	15000.0	15000.0
02 01 02	გზებისა და ტროტუარების მიმდინარე შეკეთება	**1300.0**	0.0	1300.0	1500.0	1550.0	2000.0
02 01 03	სანიაღვრე სისტემის რეაბილიტაცია-მშენებლობა	**100.0**	0.0	100.0	3100.0	3600.0	4100.0
02 01 04	ვიდეო-სამეთვალყურეო სისტემების შეძენა-ექსპლოატაცია	**2242.3**	0.0	2242.3	2294.0	2294.0	2294.0
02 03	**გარე განათება და საგზაო ნიშნები**	**4490.0**	**0.0**	**4490.0**	**4750.0**	**4870.0**	**5290.0**
02 04	**მშენებლობა, ავარიული ობიექტებისა და შენობების რეაბილიტაცია**	**100.0**	**0.0**	**100.0**	**2850.0**	**3010.0**	**3170.0**
02 04 01	სოციალურად დაუცველი ოჯახებისთვის საცხოვრებელი სახლების ავარიული სახურავების რეაბილიტაცია	**0.0**	0.0	0.0	250.0	260.0	270.0
02 04 02	ქალაქში საყრდენი და დამცავი კედლების მშენებლობა	**0.0**	0.0	0.0	2500.0	2600.0	2700.0

02 04 03	ადმინისტრაციული ორგანოების შენობების მშენებლობა - რეკონსტრუქცია	**100.0**	0.0	100.0	100.0	150.0	200.0
02 05	**ბინათმესაკუთრეთა ამხანაგობების განვითარება**	**80.0**	**0.0**	**80.0**	**2410.0**	**2540.0**	**2710.0**
02 05 01	მრავალბინიანი საცხოვრებელი სახლების ეზოების კეთილმოწყობა	**0.0**		0.0	200.0	250.0	300.0
02 05 02	მრავალბინიანი საცხოვრებელი სახლების ლიფტების რეაბილიტაცია	**0.0**	0.0	0.0	500.0	500.0	500.0
02 05 03	მრავალბინიანი საცხოვრებელი სახლების ეზოების ფურნიტურა	**50.0**	0.0	50.0	55.0	60.0	65.0
02 05 04	მრავალბინიანი საცხოვრებელი სახლების წყალსაწრეტი მილებისა და პარაპეტების რეაბილიტაცია	**0.0**	0.0	0.0	120.0	140.0	200.0
02 05 05	მრავალბინიანი საცხოვრებელი სახლების დაზიანებული კანალიზაციის სისტემის რეაბილიტაცია	**0.0**	0.0	0.0	105.0	110.0	115.0
02 05 06	მრავალბინიანი საცხოვრებელი სახლების სადარბაზოების რეაბილიტაცია	**0.0**	0.0	0.0	600.0	650.0	700.0
02 05 07	მრავალბინიანი საცხოვრებელი სახლების მცხოვრებთათვის სხვადასხვა სახეობის მასალის შეძენა-გადაცემა და დაზიანებული სახურავების (ბრტყელი, ქანობიანი) კაპიტალური შეკეთება	**0.0**	0.0	0.0	1000.0	1050.0	1100.0
02 05 08	მრავალბინიანი საცხოვრებელი სახლების სარდაფებში დამდგარი წყლის ამოსატუმბი მოწყობილობების შესყიდვა-გადაცემა	**30.0**	0.0	30.0	30.0	30.0	30.0
02 06	**ქალაქის კეთილმოწყობა**	**350.0**	**0.0**	**350.0**	**4750.0**	**5400.0**	**6050.0**
02 06 01	ტურისტული ინფრასტრუქტურის რეაბილიტაცია	**0.0**	0.0	0.0	1200.0	1300.0	1400.0
02 06 02	ადმინისტრაციული ერთეულების მიხედვით თავისუფალი ინიციატივების განხორციელება	**300.0**	0.0	300.0	500.0	550.0	600.0
02 06 03	მემორიალური დაფებისა და ძეგლების მოწყობა	**50.0**	0.0	50.0	50.0	50.0	50.0
02 06 04	მრავალსართულიანი სახლების ფასადების რეაბილიტაცია	**0.0**	0.0	0.0	3000.0	3500.0	4000.0

02 06 05	სადღესასწაულო ღონისძიებების ტექნიკური უზრუნველყოფა	**0.0**	0.0	0.0	0.0	0.0	0.0
02 06 06	შადრევან-აუზების ექსპლოატაცია-რეაბილიტაცია	**0.0**	0.0	0.0	0.0	0.0	0.0
02 07	**მუნიციპალური სატრანსპორტო სისტემის განვითარება**	**5800.0**	**0.0**	**5800.0**	**6000.0**	**6200.0**	**6400.0**
02 09	**სტიქიის შედეგად სალიკვიდაციო ღონისძიებების განხორციელება**	**0.0**	0.0	0.0	1000.0	1200.0	1400.0
02 10	**საპროექტო-სახარჯთაღრიცხვო სამუშაოების განხორციელება**	**800.0**	0.0	800.0	750.0	800.0	800.0
02 11	**საპროექტო დოკუმენტაციისა და სამშენებლო სამუშაოების ტექნიკური ზედამხედველობის მომსახურება**	**1200.0**	0.0	1200.0	1250.0	1250.0	1250.0
02 12	**მოქალაქეთა ჩართულობის განვითარების ხელშეწყობა**	**0.0**					
სულ პრიორიტეტის დაფინანსება		**16962.3**	**0.0**	**16962.3**	**45654.0**	**47714.0**	**50464.0**

პროგრამის დასახელება	**საგზაო ინფრასტრუქტურის განვითარება**
პროგრამული კოდი	02 01
პროგრამის ბიუჯეტი	4142.3
ფუნქციონალური კოდი	70451
პროგრამის განმახორციელებელი	ქალაქ ქუთაისის მუნიციპალიტეტის მერიის პირველადი სტრუქტურული ერთეული – მუნიციპალური და საბინაო ინფრასტრუქტურის განვითარების სამსახური
პროგრამის აღწერა	პროგრამა გულისხმობს გზების ტექნიკური მდგომარეობის გაუმჯობესებას, ახალი გზების მშენებლობას და არსებული საგზაო ინფრასტრუქტურის განვითარებას, სატრანსპორტო კვანძების რეაბილიტაციას. მიუხედავად იმისა, რომ უკანასკნელი წლების მანძილზე ქალაქში აქტიურად ხორციელდება მასშტაბური სამუშაოები ინფრასტრუქტურის მოწესრიგების კუთხით, გრძელვადიანი საჭიროებებიდან გამომდინარე, მაინც არის მნიშვნელოვანი სამუშაოების განხორციელების აუცილებლობა. ქალაქის ქუჩების ზოგიერთი ნაწილი საჭიროებს კაპიტალურ რეაბილიტაციას, ასევე, მიმდინარე შეკეთებით სამუშაოებს ითხოვს რეაბილიტირებული ქუჩების ნაწილი. ქალაქში საგზაო მოძრაობის ხარისხის გაუმჯობესების, საგზაო მოძრაობის ორგანიზებისა და უსაფრთხოების, სატრანსპორტო და ქვეითთა ნაკადის უსაფრთხოდ გადაადგილების მიზნით, საჭიროა საგზაო ინფრასტრუქტურის ეტაპობრივი მოწესრიგება. ბევრი კორპუსის ეზო საკმაოდ დიდი მანძილით არის დაშორებული კეთილმოწყობილი ცენტრალური თუ მეორეხარისხოვანი გზიდან და იქ მცხოვრებ მოქალაქეებს, ტრანსპორტით თუ ფეხით, ეზომდე მისასვლელად მაინც მოუწესრიგებელი ტერიტორიის გავლით უწევთ გადაადგილება. საჭიროა ცენტრალურ და მეორეხარისხოვან გზებამდე მისასვლელი გზების რეაბილიტაცია, ქალაქის სხვადასხვა უბნებში სანიაღვრე ქსელების ნორმალური ფუნქციონირებისათვის გასაწმენდია ზედმეტი ნატანისაგან დალექილი არხები და ბუნებრივი სასულეები, შესაკეთებელი და სარეაბილიტაციოა ნიაღვარმიმღები ობიექტები.

პროგრამის მიზანი	პროგრამის მიზანია საგზაო ინფრასტრუქტურის მოწესრიგება და მოსახლეობის გადაადგილებისათვის უსაფრთხო გარემოს შექმნა. კერძოდ, საბავშვო ეტლით მოსარგებლეებისათვის და შშმ პირებისათვის ადაპტირებული, ქალების, ბავშვების, ხანდაზმულთა კომფორტული, უსაფრთხო და შეუფერხებელი გადაადგილება, მგზავრობის დროისა და სატრანსპორტო დანახარჯების დაზოგვა, ქალაქში მცხოვრებთათვის და ტურისტებისათვის ტრანსპორტისა და ფეხით გადაადგილებისას მაღალი კომფორტის შექმნა, ხმაურისა და გარემოს დაბინძურების შემცირება, ქალაქის ქუჩებში სატრანსპორტო საშუალებების მოძრაობის განტვირთვა, მუნიციპალური სატრანსპორტო სერვისის განვითარება, ტურისტული ინფრასტრუქტურის განვითარება.
გაეროს მდგრადი განვითარების „SDG“ მიზანი, რომლის მიღწევასაც ემსახურება პროგრამა	11: ქალაქებისა და დასახლებების ინკლუზიური, უსაფრთხო და მდგრადი განვითარება; 3.6.2. მუნიციპალური გზების პროპორციული ოდენობა, რომლებიც სრულად არის მოწყობილი უსაფრთხო გადაადგილებისათვის; 5: გენდერული თანასწორობა.
პროგრამის განხორციელების ვადები	მიმდინარე
პროგრამის მოსალოდნელი საბოლოო შედეგი	მოსახლეობისათვის შექმნილი და მოწესრიგებული თანაბრადხელმისაწვდომი, სტანდარტების შესაბამისი საგზაო ინფრასტრუქტურა, ტრანსპორტისა და ფეხით მოსიარულეთა შეუფერხებელი გადაადგილება

№	**საბოლოო შედეგის შეფასების ინდიკატორი**	**ინდიკატორის მაჩვენებლები**							
		ინდიკატორის დადასტურების საშუალება	**საბაზისო 2025 წელი**	**მიზნობრივი 2026 წელი**	**მიზნობრივი 2027 წელი**	**მიზნობრივი 2028 წელი**	**მიზნობრივი 2029 წელი**	**ცდომილების ალბათობა**	**შესაძლო რისკები**
	ადგილობრივი მნიშვნელობის გზების საერთო სიგრძის მაჩვენებელი	მიღება-ჩაბარების აქტი	153,401.76(კვ.მ)	164,000.00(კვ.მ)	172,000.00(კვ.მ)	179,000.00 (კვ.მ)	180,000.00 (კვ.მ)	**10%**	სატენდერო პროცედურების გაჭიანურება, მომწოდებლის არაკეთილსინდისიერი დამოკიდებულება, ხელშეკრულებით გათვალისწინებული პირობების შეუსრულებლობა

ქვეპროგრამის დასახელება	**გზებისა და ტროტუარების კაპიტალური შეკეთება**
პროგრამული კოდი	02 01 01
ქვეპროგრამის ბიუჯეტი	**500.0**
ფუნქციონალური კოდი	70451
ქვეპროგრამის განმახორციელებელი	ქალაქ ქუთაისის მუნიციპალიტეტის მერიის პირველადი სტრუქტურული ერთეული – მუნიციპალური და საბინაო ინფრასტრუქტურის განვითარების სამსახური
ქვეპროგრამის აღწერა	ქვეპროგრამის ფარგლებში გათვალისწინებულია დაზიანებული ქუჩებისა და ტროტუარების მოწესრიგება, არსებულ ქუჩებში ასფალტბეტონის საფარისა და ტროტუარის ფილების დაგება, ბორდიურების მოწყობა, ბეტონის საფარის დაგება, დეკორატიული ბოძკინტებისა და ღობურების მონტაჟი, საფეხმავლო ხიდის მშენებლობა, გზებისა და ტროტუარების საბავშვო ეტლით მოსარგებლეთათვის, შშმ პირებისთვის ადაპტირება, უსინათლოთა ბილიკებისა და პანდუსების მოწყობა. ქვეპროგრამის ფარგლებში 2026 წელს განხორციელდება შემდეგი გზების რეაბილიტაცია.

	ღონისძიებების დასახელება	ფონდებიდან გამოყოფილი ტრანსფერები	საკუთარი შემოსავლები
	გზების კაპიტალური შეკეთება		500.0

ქვეპროგრამის მიზანი	მოსახლეობის გადაადგილებისათვის უსაფრთხო გარემოს შექმნის მიზნით საგზაო ინფრასტრუქტურის დაზიანებული და ავარიული მონაკვეთების კაპიტალური შეკეთება.
გაეროს მდგრადი განვითარების „SDG“ მიზანი, რომლის მიღწევასაც ემსახურება პროგრამა	11: ქალაქებისა და დასახლებების ინკლუზიური, უსაფრთხო და მდგრადი განვითარება. 5: გენდერული თანასწორობა
ქვეპროგრამის განხორციელების ვადები	მიმდინარე
ქვეპროგრამის მოსალოდნელი შუალედური შედეგი	სრულად რეაბილიტირებული საგზაო ინფრასტრუქტურა; ადაპტირებული ინფრასტრუქტურა საბავშვო ეტლით მოსარგებლეთათვის და შშმ პირებისათვის

№	შედეგის შეფასების ინდიკატორი	ინდიკატორების მაჩვენებლები							
		ინდიკატორის დადასტურების საშუალება	საბაზისო 2025 წელი	მიზნობრივი 2026 წელი	მიზნობრივი 2027 წელი	მიზნობრივი 2028 წელი	მიზნობრივი 2029 წელი	ცდომილების ალბათობა	შესაძლო რისკები
	წლის განმავლობაში სრულად რეაბილიტირებული ქუჩების საერთო ფართობი - კვ.მ.	1კვ.მ. მოწყობის საშუალო წლიური ფასი	401 939	404 123	406 307	408 491	410 675	5%	ინფლაცია; სახელშეკრულებო ეკონომიები;

ქვეპროგრამის დასახელება	გზებისა და ტროტუარების მიმდინარე შეკეთება	
პროგრამული კოდი	02 01 02	
ქვეპროგრამის ბიუჯეტი	1300.0	
ფუნქციონალური კოდი	70451	
ქვეპროგრამის განმახორციელებელი	ქალაქ ქუთაისის მუნიციპალიტეტის მერიის პირველადი სტრუქტურული ერთეული – მუნიციპალური და საბინაო ინფრასტრუქტურის განვითარების სამსახური	
ქვეპროგრამის აღწერა	ქალაქის მასშტაბით ქუჩების გარკვეული ნაწილი საჭიროებს მიმდინარე ორმოულ შეკეთებას, რათა გახანგრძლივდეს მათი ექსპლოატაციისა და გამოყენების ვადები. აქედან გმომდინარე, განხორციელდება შემდეგი ღონისძიებები: გზების პერიოდული შეკეთება, ქუჩების სავალ ნაწილსა და ტროტუარებზე დაზიანებული გრანიტის ძელაკებისა და ფილების შეკეთება, გზის სავალ ნაწილსა და ტროტუარებზე დაზიანებული, დაწნეხილი და დეკორატიული ფილების შეკეთების სამუშაოები.	
	ღონისძიებების დასახელება	საბიუჯეტო სახსრები

	საავტომობილო გზებისა და მასზე არსებული ხელოვნური ნაგებობების მიმდინარე და პერიოდული შეკეთების სამუშაოები	1000.0
	გრანიტის, ბეტონისა და დაწნეხილი ფილების საფარის პერიოდული შეკეთების სამუშაოები	300.0

ქვეპროგრამის მიზანი	ექსპლოატაციისათვის ვარგის მდგომარეობაში ქალაქის ქუჩებისა და გზების ინფრასტრუქტურის შენარჩუნების მიზნით საგზაო ინფრასტრუქტურის დაზიანებული და ავარიული მონაკვეთების მიმდინარე შეკეთება
გაეროს მდგრადი განვითარების „SDG“ მიზანი, რომლის მიღწევასაც ემსახურება პროგრამა	11: ქალაქებისა და დასახლებების ინკლუზიური, უსაფრთხო და მდგრადი განვითარება.
ქვეპროგრამის განხორციელების ვადები	მიმდინარე
ქვეპროგრამის მოსალოდნელი შუალედური შედეგი	მოწესრიგებული საგზაო ინფრასტრუქტურა

№	**შედეგის შეფასების ინდიკატორი**	**ინდიკატორის მაჩვენებლები**							
		ინდიკატორის დადასტურების საშუალება	**საბაზისო 2025 წელი**	**მიზნობრივი 2026 წელი**	**მიზნობრივი 2027 წელი**	**მიზნობრივი 2028 წელი**	**მიზნობრივი 2029 წელი**	**ცდომილების ალბათობა**	**შესაძლო რისკები**
	ორმოულად შეკეთებული გზების საერთო სიგრძის მაჩვენებელი	1კვ. მეტრის საშულო წლიური ფასი	82000	87000	91350	96350	98550	5%	ინფლაცია

ქვეპროგრამის დასახელება	**სანიაღვრე სისტემის რეაბილიტაცია-მშენებლობა**		
პროგრამული კოდი	02 01 03		
ქვეპროგრამის ბიუჯეტი	100.0		
ფუნქციონალური კოდი	70451		
ქვეპროგრამის განმახორციელებელი	ქალაქ ქუთაისის მუნიციპალიტეტის მერიის პირველადი სტრუქტურული ერთეული – მუნიციპალური და საბინაო ინფრასტრუქტურის განვითარების სამსახური		
ქვეპროგრამის აღწერა	ქალაქის სანიაღვრე სისტემა სრულად გამართული არ არის, რის გამოც ხშირი და ინტენსიური წვიმების დროს ვერ უზრუნელყოფს მოსული უხვი ნალექის გატარებას, რაც იწვევს ნაწილი ქუჩების, კერძო ეზოებისა და სახლების დატბორვას, რომლის დროსაც ფერხდება მოსახლეობისა და ავტოსატრანსპორტო საშუალებების გადაადგილება, ეკონომიურად ზარალდება მოსახლეობა. აღნიშნული პრობლემის ეტაპობრივად მოგვარების მიზნით, ქვეპროგრამის ფარგლებში ინტენსიურად განხორციელდება სანიაღვრე ქსელების მიმდინარე მოვლა-ექსპლუატაციისა და სანიაღვრე არხების მშენებლობა- რეკონსტრუქციის ღონისძიებები.		
	ღონისძიებების დასახელება	**ფონდებიდან გამოყოფილი ტრანსფერები**	**საკუთარი შემოსავლები**
	ბუნებრივი სასულეების ექსპლუატაცია		100.0

ქვეპროგრამის მიზანი	რეაბილიტირებული და კაპიტალურად შეკეთებული სანიაღვრე სისტემა
გაეროს მდგრადი განვითარების „SDG“ მიზანი, რომლის მიღწევასაც ემსახურება პროგრამა	11: ქალაქებისა და დასახლებების ინკლუზიური, უსაფრთხო და მდგრადი განვითარება; 1.4.1.1. იმ ქუჩების პროპორციული ოდენობა, სადაც ექსპლოატაციაშია სანიაღვრე ქსელი; 1.4.1.2. ექსპლოატაციაში არსებული სანიაღვრე ქსელის სიგრძე.
ქვეპროგრამის განხორციელების ვადები	მიმდინარე
ქვეპროგრამის მოსალოდნელი შუალედური შედეგი	სანიაღვრე სისტემის მოწესრიგებით ნალექების გამტარუნარიანობის ზრდა, რაც განაპირობებს უხვი ნალექიანობით გამოწვეული ზიანის შემცირებას.

№	შედეგის შეფასების ინდიკატორი	ინდიკატორის მაჩვენებლები								
		ინდიკატორის დადასტურების საშუალება	საბაზისო 2025 წელი	მიზნობრივი 2026 წელი	მიზნობრივი 2027 წელი	მიზნობრივი 2028 წელი	მიზნობრივი 2029 წელი	ცდომილების ალბათობა	შესაძლო რისკები
2.	ექსპლოატირებული სასულეების რაოდენობა	მოვლა პატრონობაზე გაფორმებული ხელშეკრულება	21	28	32	35	38		სატენდერო პროცედურების გაჭიანურება, მომწოდებლის არაკეთილსინდისიერი დამოკიდებულება, ხელშეკრულებით გათვალისწინებული პირობების შეუსრულებლობა

ქვეპროგრამის დასახელება	ვიდეო - სამეთვალყურეო სისტემების შეძენა-ექსპლოატაცია	
პროგრამული კოდი	02 01 04	
ქვეპროგრამის ბიუჯეტი	2242.3	
ფუნქციონალური კოდი	7064	
ქვეპროგრამის განმახორციელებელი	ქალაქ ქუთაისის მუნიციპალიტეტის მერიის პირველადი სტრუქტურული ერთეული – მუნიციპალური და საბინაო ინფრასტრუქტურის განვითარების სამსახური	
ქვეპროგრამის აღწერა	ქვეპროგრამის ფარგლებში განხორციელდება ვიდეო - სამეთვალყურეო კამერების შეძენა, მონტაჟი და ექსპლოატაცია	
	ღონისძიებების დასახელება	საბიუჯეტო თანხები
	ვიდეო-სამეთვალყურეო სისტემების ექსპლოატაცია	2242.3
ქვეპროგრამის მიზანი	მუნიციპალიტეტში უსაფრთხო გარემოს შექმნა	
გაეროს მდგრადი განვითარების „SDG“ მიზანი, რომლის მიღწევასაც ემსახურება პროგრამა	11: ქალაქებისა და დასახლებების ინკლუზიური, უსაფრთხო და მდგრადი განვითარება.	

ქვეპროგრამის განხორციელების ვადები	მიმდინარე
ქვეპროგრამის მოსალოდნელი შუალედური შედეგი	გადაადგილების უსაფრთხოების უზრუნველყოფა, ქვეითთა უსაფრთხოების უზრუნველყოფა, დანაშაულის პრევენცია

№	**შედეგის შეფასების ინდიკატორი**	**ინდიკატორების მაჩვენებლები**							
		ინდიკატორის დადასტურების საშუალება	**საბაზისო 2025 წელი**	**მიზნობრივი 2026 წელი**	**მიზნობრივი 2027 წელი**	**მიზნობრივი 2028 წელი**	**მიზნობრივი 2029 წელი**	**ცდომილების ალბათობა**	**შესაძლო რისკები**
	მოვლა პატრონობაში არსებული კამერების რაოდენობა	მოვლა პატრონობაზე გაფორმებული ხელშეკრულებები	142	142	142	142	142	1%	კამერის კრიტიკული დაზიანება, რაც არ ექვემდებარება აღდგენა-შეკეთებას

როგრამის დასახელება	**გარე განათება და საგზაო ნიშნები**		
პროგრამული კოდი	02 03		
ქროგრამის ბიუჯეტი	4490.0		
ფუნქციონალური კოდი	7064		
პროგრამის განმახორციელებელი	ა(ა)იპ „ქუთგანათების სერვისი“		
პროგრამის აღწერა	მოსახლეობის უსაფრთხო გადაადგილებისათვის აუცილებელია ქალაქის გარე განათების ქსელის შეუფერხებელი ფუნქციონირება, ასევე, ახალი ლედ ტიპის ეკონომიური სანათებისა და უბნებზე ჯიპიესების დაყენებით ელექტრო ენერგიის ხარჯის შემცირება. პროგრამის ფარგლებში განხორციელდება შემდეგი ღონისძიებები:		
	ღონისძიებების დასახელება	**ფონდებიდან გამოყოფილი ტრანსფერები**	**საბიუჯეტო თანხები**
	ადმინისტრაციული ხარჯის დაფინანსება		1085.0
	სანათი წერტილების ექსპლოატაცია და მოწყობა		500.0
	ელექტრო ენერგიის ხარჯის დაფინანსება		2500.0
	შუქნიშნების, მონიშვნითი ხაზებისა და საგზაო ნიშნების ექსპლოატაცია		105.0
	შადრევნების მომსახურება-ექსპლუატაცია		150.0
	განათების მართვისათვის „GPS" მოდემების შეძენა		50.0
	შენობის სასაწყობე ნაწილის შეკეთება და გადახურვა		100.0
პროგრამის მიზანი	გარე განათების ქსელის გამართული ფუნქციონირება, დახარჯული ელექტრო ენერგიის შემცირება		

გაეროს მდგრადი განვითარების „SDG“ მიზანი, რომლის მიღწევასაც ემსახურება პროგრამა	11: ქალაქებისა და დასახლებების ინკლუზიური, უსაფრთხო და მდგრადი განვითარება. 5: გენდერული თანასწორობა; 7.3.1.1. არსებული მუნიციპალური გარე განათების ქსელის ენერგოეფექტური სანათი წერტილებით უზრუნველყოფის წილი.
პროგრამის განხორციელების ვადები	მიმდინარე
პროგრამის მოსალოდნელი შუალედური შედეგი	განათებულ ქუჩებში მოსახლეობის, განსაკუთრებით კი, ქალების, ბავშვების, ხანდაზმულთა და სატრანსპორტო საშუალებების უსაფრთხო გადაადგილება

№	**შედეგის შეფასების ინდიკატორი**	**ინდიკატორის მაჩვენებლები**							
		ინდიკატორის დადასტურების საშუალება	**საბაზისო 2025 წელი**	**მიზნობრივი 2026 წელი**	**მიზნობრივი 2027 წელი**	**მიზნობრივი 2028 წელი**	**მიზნობრივი 2029 წელი**	**ცდომილების ალბათობა**	**შესაძლო რისკები**
1.	გარე განათების წერტილების რაოდენობა, რომელთა ექსპლოატაციაც ხორციელდება	სამუშაოების შესრულების აქტი	16750	16790	16830	16900	16970	10%	
2.	შეკეთებული სანათების რაოდენობა	სამუშაოების შესრულების აქტი	200	200	200	200	200	10%	
3.	შეკეთებული და გამოცვლილი ბოძების რაოდენობა	სამუშაოების შესრულების აქტი	50	50	50	50	50	10%	
4	ახალი სანათი წერტილების რაოდენობა	სამუშაოების შესრულების აქტი	100	100	100	100	100	10%	
5	ექსპლოატაციაგაწეული საგზაო ნიშნები	სამუშაოების შესრულების აქტი	100	100	150	150	150	10%	

პროგრამის დასახელება	**მშენებლობა, ავარიული ობიექტებისა და შენობების რეაბილიტაცია**
პროგრამული კოდი	02 04

პროგრამის ბიუჯეტი	100.0
ფუნქციონალური კოდი	7066
პროგრამის განმახორციელებელი	ქალაქ ქუთაისის მუნიციპალიტეტის მერიის პირველადი სტრუქტურული ერთეული – მუნიციპალური და საბინაო ინფრასტრუქტურის განვითარების სამსახური
პროგრამის აღწერა	პროგრამა ითვალისწინებს მუნიციპალური სერვისების მოსახლეობისათვის ხელმისაწვდომობას, ასევე, სოციალურად დაუცველი ოჯახებისათვის საბინაო - საყოფაცხოვრებო პირობების გაუმჯობესებას, ამჟამად, აღრიცხვაზეა მრავალი ავარიული საცხოვრებელი სახლი, რომელსაც ესაჭიროება გადახურვა
პროგრამის მიზანი	სერვისების ხელმისაწვდომობა, სოციალურად დაუცველი ოჯახებისათვის საყოფაცხოვრებო პირობების გაუმჯობესება
გაეროს მდგრადი განვითარების „SDG“ მიზანი, რომლის მიღწევასაც ემსახურება პროგრამა	11: ქალაქებისა და დასახლებების ინკლუზიური, უსაფრთხო და მდგრადი განვითარება
პროგრამის განხორციელების ვადები	მიმდინარე
პროგრამის მოსალოდნელი საბოლოო შედეგი	მობინადრეთათვის უსაფრთხო, გაუმჯობესებული და კომფორტული საცხოვრებელი პირობები

№	**საბოლოო შედეგის შეფასების ინდიკატორი**	**ინდიკატორის მაჩვენებლები**							
		ინდიკატორის დადასტურების საშუალება	**საბაზისო 2025 წელი**	**მიზნობრივი 2026 წელი**	**მიზნობრივი 2027 წელი**	**მიზნობრივი 2028 წელი**	**მიზნობრივი 2029 წელი**	**ცდომილების ალბათობა**	**შესაძლო რისკები**
	რეაბილიტირებული ობიექტების რაოდენობა		240	250	260	270	280	10%	

ქვეპროგრამის დასახელება	**ადმინისტრაციული ორგანოების შენობების მშენებლობა - რეკონსტრუქცია**	
პროგრამული კოდი	02 04 03	
ქვეპროგრამის ბიუჯეტი	100.0	
ფუნქციონალური კოდი	7066	
ქვეპროგრამის განმახორციელებელი	ქალაქ ქუთაისის მუნიციპალიტეტის მერიის პირველადი სტრუქტურული ერთეული – მუნიციპალური და საბინაო ინფრასტრუქტურის განვითარების სამსახური	
ქვეპროგრამის აღწერა	მუნიციპალიტეტის ბალანსზე რიცხული ადმინისტრაციული შენობების უსაფრთხო და გამართული ინფრასტრუქტურის უზრუნველსაყოფად, გარკველი პერიოდულობით აუცილებელია მცირე კაპიტალური, სარეაბილიტაციო სამუშაოები	
	ღონისძიებების დასახელება	**საბიუჯეტო თანხები**

	დმინისტრაციული ორგანოების შენობების მშენებლობა - რეკონსტრუქცია	100.0
ქვეპროგრამის მიზანი	მუნიციპალური სერვისების ხელმისაწვდომობის გაზრდა	
გაეროს მდგრადი განვითარების „SDG“ მიზანი, რომლის მიღწევასაც ემსახურება პროგრამა	11: ქალაქებისა და დასახლებების ინკლუზიური, უსაფრთხო და მდგრადი განვითარება	
ქვეპროგრამის განხორციელების ვადები	მიმდინარე	
ქვეპროგრამის მოსალოდნელი შუალედური შედეგი	ხელმისაწვდომი მუნიციპალური სერვისები, ეფექტურად განხორციელებული მუნიციპალური სერვისები	

№	**შედეგის შეფასების ინდიკატორი**	**ინდიკატორის მაჩვენებლები**							
		ინდიკატორის დადასტურების საშუალება	**მიზნობრივი 2025 წელი**	**მიზნობრივი 2026 წელი**	**მიზნობრივი 2027 წელი**	**მიზნობრივი 2028 წელი**	**მიზნობრივი 2029 წელი**	**ცდომილების ალბათობა**	**შესაძლო რისკები**
1.	რეაბილიტირებული ობიექტების რაოდენობა	მიღება ჩაბარების აქტი	14	16	18	20	21	5%	ინფლაცია; საკონტრაქტო ვალდებულებების შეუსრულებლობა

პროგრამის დასახელება	**ბინათმესაკუთრეთა ამხანაგობების განვითარება**
პროგრამული კოდი	02 05
პროგრამის ბიუჯეტი	80.0
ფუნქციონალური კოდი	7062
პროგრამის განმახორციელებელი	ქალაქ ქუთაისის მუნიციპალიტეტის მერიის პირველადი სტრუქტურული ერთეული – მუნიციპალური და საბინაო ინფრასტრუქტურის განვითარების სამსახური
პროგრამის აღწერა	პროგრამის ფარგლებში უზრუნველყოფილი იქნება მუნიციპალიტეტის თანამონაწილეობით ბინათმესაკუთრეთა ამხანაგობების საკუთარი და საერთო საკუთრების მოვლა-პატრონობა. თანადაფინანსების პრინციპით განხორციელებული პროექტებითა და ღონისძიებებით მუნიციპალიტეტი აქტიურად ეხმარება მოსახლეობას მნიშვნელოვნად გააუმჯობესოს საცხოვრებელი გარემო და ქმნის ხელსაყრელ პირობებს სამოქალაქო საზოგადოების განვითარებისათვის
პროგრამის მიზანი	გაუმჯობესებული საცხოვრებელი გარემოს შექმნა, ამხანაგობების ჩართულობა სამოქალაქო საზოგადოების განვითარებაში, პროექტების ადაპტირება ბავშვების, შშმ პირების, ეტლით მოსარგებლე პირების, ხანდაზმული მობინადრეების საჭიროებებზე
გაეროს მდგრადი განვითარების „SDG“ მიზანი, რომლის მიღწევასაც ემსახურება პროგრამა	11: ქალაქებისა და დასახლებების ინკლუზიური, უსაფრთხო და მდგრადი განვითარება. 5: გენდერული თანასწორობა; 11.1.1.1. მუნიციპალიტეტში შესაბამისი საჭიროების მქონე მოსახლეობისათვის საცხოვრებელი ნაგებობის რეაბილიტაციისა და საცხოვრისების განახლებისთვის ჩატარებული შესაბამისი ღონისძიებები; 11.1.1.2. მუნიციპალიტეტში შესაბამისი საჭიროების მქონე მოსახლეობისათვის საცხოვრებელი ნაგებობის რეაბილიტაციისა და საცხოვრისების განახლებისთვის გამოყოფილი თანხების (ეროვნულ ვალუტაში) ოდენობა მუნიციპალურ ბიუჯეტში.
პროგრამის განხორციელების ვადები	მიმდინარე

პროგრამის მოსალოდნელი საბოლოო შედეგი		ყველა მობინადრისათვის თანაბრადხელმისაწვდომი, გაუმჯობესებული და კომფორტული საცხოვრებელი გარემო							
№	**შედეგის შეფასების ინდიკატორი**	**ინდიკატორის მაჩვენებლები**							
		ინდიკატორის დადასტურების საშუალება	**საბაზისო 2025 წელი**	**მიზნობრივი 2026 წელი**	**მიზნობრივი 2027 წელი**	**მიზნობრივი 2028 წელი**	**მიზნობრივი 2029 წელი**	**ცდომილების ალბათობა**	**შესაძლო რისკები**
	ამხანაგობების ჩართულობით განხორციელებული პროექტების რაოდენობა		110	120	130	140	150	5%	

ქვეპროგრამის დასახელება		**მრავალბინიანი საცხოვრებელი სახლების ეზოების ფურნიტურა**							
პროგრამული კოდი		02 05 03							
ქვეპროგრამის ბიუჯეტი		50.0							
ფუნქციონალური კოდი		7062							
ქვეპროგრამის განმახორციელებელი		ქალაქ ქუთაისის მუნიციპალიტეტის მერიის პირველადი სტრუქტურული ერთეული – მუნიციპალური და საბინაო ინფრასტრუქტურის განვითარების სამსახური							
ქვეპროგრამის აღწერა		ბინათმესაკუთრეთა ამხანაგობების მოთხოვნის შესაბამისად, შესაძლებელია მოეწყოს ატრაქციონები, ძელსკამები, მცირე მოცულობის დეკორატიული ურნები, დასასვენებელი ფანჩატურები, მარტივი ტიპის სტაციონარული „ტრენაჟორები“, ბინათმესაკუთრეთა ამხანაგობების მიმდებარე თავისუფალ ტერიტორიაზე, ადამიანებისათვის გამაჯანსაღებელი გარემოს შესაქმნელად, რაც განხორციელდება თანადაფინანსების პრინციპით.							
		ღონისძიებების დასახელება				**საბიუჯეტო თანხები**			
		ძელსკამების, ატრაქციონების და ფანჩატურების მოწყობა ამხანაგობებისათვის				50.0			
გაეროს მდგრადი განვითარების „SDG“ მიზანი, რომლის მიღწევასაც ემსახურება პროგრამა		11: ქალაქებისა და დასახლებების ინკლუზიური, უსაფრთხო და მდგრადი განვითარება 5: გენდერული თანასწორობა							
ქვეპროგრამის განხორციელების ვადები		მიმდინარე							
ქვეპროგრამის მოსალოდნელი შუალედური შედეგი		ბინათმესაკუთრეთა ამხანაგობების გაუმჯობესებული ინფრასტრუქტურა და კომუნალური პირობები							
№	**შედეგის შეფასების ინდიკატორი**	**ინდიკატორის მაჩვენებლები**							
		ინდიკატორის დადასტურების საშუალება	**მიზნობრივი 2025 წელი**	**მიზნობრივი 2026 წელი**	**მიზნობრივი 2027 წელი**	**მიზნობრივი 2028 წელი**	**მიზნობრივი 2029 წელი**	**ცდომილების ალბათობა**	**შესაძლო რისკები**

1.	რეაბილიტირებული ობიექტების რაოდენობა	მიღება-ჩაბარება, ექსპერტიზის დასკვნა	350	390	420	450	480	10%	მომართვიანობა, პროექტის ხარვეზი, შეუმდგარი ტენდერი

ქვეპროგრამის დასახელება	**მრავალბინიანი საცხოვრებელი სახლების სარდაფებში დამდგარი წყლის ამოსატუმბი მოწყობილობების შესყიდვა-გადაცემა**
პროგრამული კოდი	02 05 08
ქვეპროგრამის ბიუჯეტი	30.0
ფუნქციონალური კოდი	7062
ქვეპროგრამის განმახორციელებელი	ქალაქ ქუთაისის მუნიციპალიტეტის მერიის პირველადი სტრუქტურული ერთეული – მუნიციპალური და საბინაო ინფრასტრუქტურის განვითარების სამსახური
ქვეპროგრამის აღწერა	მრავალბინიანი საცხოვრებელი სახლების სარდაფებში დამდგარი წყალი აზიანებს შენობების საძირკველს, რაც ხელს უშლის მათი კონსტრუქციული მდგრადობის შენარჩუნებას. შექმნილია ანტისანიტარიის კერები, რის გამოც მოსალოდნელია სხვადასხვა ინფექციური დაავადებების გავრცელება. გამომდინარე აქედან, გათვალისწინებულია ამოსატუმბი საშუალებების გადაცემა ბინათმესაკუთრეთა ამხანაგობებისათვის. მითითებული ღონისძიებების განხორციელების რიგითობა და მისამართების ნუსხის დამტკიცება დამოკიდებულია ბინათმესაკუთრეთა ამხანაგობების აქტივობაზე
ქვეპროგრამის მიზანი	მაღლივი კორპუსების საძირკვლის მდგრადობის შენარჩუნება
გაეროს მდგრადი განვითარების „SDG“ მიზანი, რომლის მიღწევასაც ემსახურება პროგრამა	11: ქალაქებისა და დასახლებების ინკლუზიური, უსაფრთხო და მდგრადი განვითარება
ქვეპროგრამის განხორციელების ვადები	მიმდინარე
ქვეპროგრამის მოსალოდნელი შუალედური შედეგი	ბინათმესაკუთრეთა ამხანაგობების გაუმჯობესებული ინფრასტრუქტურა და კომუნალური პირობები

№	**შედეგის შეფასების ინდიკატორი**	**ინდიკატორის მაჩვენებლები**							
		ინდიკატორის დადასტურების საშუალება	**მიზნობრივი 2025 წელი**	**მიზნობრივი 2026 წელი**	**მიზნობრივი 2027 წელი**	**მიზნობრივი 2028 წელი**	**მიზნობრივი 2029 წელი**	**ცდომილების ალბათობა**	**შესაძლო რისკები**
	რეაბილიტირებული სარდაფების რაოდენობა	მიღება-ჩაბარება	120	160	200	240	240	10%	მომართვიანობა, პროექტის ხარვეზი, არ შემდგარი ტენდერი

პროგრამის დასახელება	**ქალაქის კეთილმოწყობა**
პროგრამული კოდი	02 06
პროგრამის ბიუჯეტი	350.0

ფუნქციონალური კოდი	7066
პროგრამის განმახორციელებელი	ქალაქ ქუთაისის მუნიციპალიტეტის მერიის პირველადი სტრუქტურული ერთეული – მუნიციპალური და საბინაო ინფრასტრუქტურის განვითარების სამსახური
პროგრამის აღწერა	საქალაქო ინფრასტრუქტურის კეთილმოწყობის დაგეგმვა, მოწყობა, მოვლა-პატრონობა, მშენებლობა-რეაბილიტაცია ერთ-ერთი მნიშვნელოვანი ფაქტორია ქალაქის სტრატეგიული განვითარებისათვის. პროგრამის მიზანია ქალაქში მნიშვნელოვანი და აუცილებელი კეთილმოწყობის ღონისძიებების სრულყოფილად და ეფექტურად განხორციელება; ქალაქის მიმზიდველობის გაზრდისათვის ტურისტული ინფრასტრუქტურის გაუმჯობესება; სხვადასხვა ქალაქგაფორმებითი ღონისძიებების მოწყობა კონკრეტული ღონისძიების სპეციფიკისა და მისი ჩატარების ადგილმდებარეობის გათვალისწინებით; ადმინისტრაციული ერთეულების მიხედვით სხვადასხვა სახის ლოკალური პრობლემების აღმოფხვრა.
პროგრამის მიზანი	საქალაქო მეურნეობის მოვლა-პატრონობა, რეაბილიტაცია და განვითარება, მუნიციპალიტეტის ინფრასტრუქტურის განვითარების კოორდინაცია, ქალაქის იერსახის გაუმჯობესება, ტურისტებისთვის მიმზიდველი ქალაქი
გაეროს მდგრადი განვითარების „SDG“ მიზანი, რომლის მიღწევასაც ემსახურება პროგრამა	11: ქალაქებისა და დასახლებების ინკლუზიური, უსაფრთხო და მდგრადი განვითარება; 7.3.1.2. ქალაქ ქუთაისის საზღვრებში განხორციელებული პროექტების რაოდენობა განახლებადი ენერგიისა და ენერგოეფექტური მიზნებისათვის (ენერგოეფექტური მასალა და ტექნოლოგიები, მზის ფოტოვოლტაიტური სისტემები და სხვა); 7.3.1.3. ქალაქ ქუთაისის საზღვრებში განხორციელებული პროექტების ღირებულება ეროვნულ ვალუტაში განახლებადი ენერგიისა და ენერგოეფექტური მიზნებისათვის (ენერგოეფექტური მასალა და ტექნოლოგიები, მზის ფოტოვოლტაიტური სისტემები და სხვა).
პროგრამის განხორციელების ვადები	მიმდინარე
პროგრამის მოსალოდნელი საბოლოო შედეგი	მუნიციპალური ინფრასტრუქტურის მოვლა-პატრონობისა და განვითარების მიზნით შეუფერხებლად განხორციელებული ღონისძიებები

№	**საბოლოო შედეგის შეფასების ინდიკატორი**	**ინდიკატორის მაჩვენებლები**							
		ინდიკატორის დადასტურების საშუალება	**საბაზისო 2025 წელი**	**მიზნობრივი 2026 წელი**	**მიზნობრივი 2027 წელი**	**მიზნობრივი 2028 წელი**	**მიზნობრივი 2029 წელი**	**ცდომილების ალბათობა**	**შესაძლო რისკები**
	რეაბილიტირებული და მოვლილი ობიექტების რაოდენობა		80	90	100	110	120	10%	

ქვეპროგრამის დასახელება	**ადმინისტრაციული ერთეულების მიხედვით თავისუფალი ინიციატივების განხორციელება**
პროგრამული კოდი	02 06 02
ქვეპროგრამის ბიუჯეტი	300.0
ფუნქციონალური კოდი	7066
ქვეპროგრამის განმახორციელებელი	ქალაქ ქუთაისის მუნიციპალიტეტის მერიის პირველადი სტრუქტურული ერთეული – მუნიციპალური და საბინაო ინფრასტრუქტურის განვითარების სამსახური

ქვეპროგრამის აღწერა			ქალაქის მასშტაბით, ადმინისტრაციული ერთეულების მიხედვით არსებული პრობლემების მოგვარება, რომელიც არ არის გათვალისწინებული ქუთაისის მუნიციპალიტეტის ბიუჯეტით, სხვადასხვა პრობლემატური საკითხის გადაწყვეტა, მოქალაქეებისათვის კომფორტული გარემოს შექმნა. საჭირო ღონისძიებების განხორციელების რიგითობა და მისამართები განისაზღვრება ქალაქ ქუთაისის მუნიციპალიტეტის მერის მიერ შექმნილი კომისიებისა და ადმინისტრაციული ერთეულების მომართვების საფუძველზე.						
			ღონისძიებების დასახელება				საბიუჯეტო თანხები		
			ადმინისტრაციული ერთეულების მიხედვით თავისუფალი ინიციატივების განხორციელება				300.0		
ქვეპროგრამის მიზანი			ისეთი ღონისძიებების განხორციელება, რაც ბიუჯეტით არ არის გათვალისწინებული და მოსახლეობისთვის რიგი პრობლემების გადაჭრა						
გაეროს მდგრადი განვითარების „SDG“ მიზანი, რომლის მიღწევასაც ემსახურება პროგრამა			11: ქალაქებისა და დასახლებების ინკლუზიური, უსაფრთხო და მდგრადი განვითარება						
ქვეპროგრამის განხორციელების ვადები			მიმდინარე						
ქვეპროგრამის მოსალოდნელი შუალედური შედეგი			მოსახლეობის ინიციატივების დაკმაყოფილება ქვეპროგრამის შესაბამისად						
№	შედეგის შეფასების ინდიკატორი		ინდიკატორის მაჩვენებლები						
		ინდიკატორის დადასტურების საშუალება	მიზნობრივი 2025 წელი	მიზნობრივი 2026 წელი	მიზნობრივი 2027 წელი	მიზნობრივი 2028 წელი	მიზნობრივი 2029 წელი	ცდომილების ალბათობა	შესაძლო რისკები
	განხორციელებული პროექტების რაოდენობა	მიღება-ჩაბარება, ექსპერტიზის დასკვნა	25	30	35	40	45	30%	პროექტის ხარვეზი, არ შემდგარი ტენდერი

ქვეპროგრამის დასახელება			მემორიალური დაფებისა და ძეგლების მოწყობა						
პროგრამული კოდი			02 06 03						
ქვეპროგრამის ბიუჯეტი			50.0						
ფუნქციონალური კოდი			7066						
ქვეპროგრამის განმახორციელებელი			ქალაქ ქუთაისის მუნიციპალიტეტის მერიის პირველადი სტრუქტურული ერთეული – მუნიციპალური და საბინაო ინფრასტრუქტურის განვითარების სამსახური						
ქვეპროგრამის აღწერა			გამოჩენილი საზოგადო მოღვაწეების პატივსაგებად და მომავალი თაობებისათვის ისტორიული ინფორმაციის შესანარჩუნებლად დიდ აუცილებლობას წარმოადგენს მემორიალური დაფების მოწყობა - ექსპლოატაცია.						
			ღონისძიებების დასახელება				საბიუჯეტო თანხები		
			მემორიალების მოწყობა				50.0		
ქვეპროგრამის მიზანი			მემორიალური დაფებისა და ძეგლების რეაბილიტირება და მოვლა - პატრონობა						
გაეროს მდგრადი განვითარების „SDG“ მიზანი, რომლის მიღწევასაც ემსახურება პროგრამა			11: ქალაქებისა და დასახლებების ინკლუზიური, უსაფრთხო და მდგრადი განვითარება						

ქვეპროგრამის განხორციელების ვადები			მიმდინარე						
ქვეპროგრამის მოსალოდნელი შუალედური შედეგი			მოვლილი და ექსპლოატირებული მემორიალური დაფები, ძეგლები						
№	**შედეგის შეფასების ინდიკატორი**	**ინდიკატორის მაჩვენებლები**							
		ინდიკატორის დადასტურების საშუალება	**მიზნობრივი 2025 წელი**	**მიზნობრივი 2026 წელი**	**მიზნობრივი 2027 წელი**	**მიზნობრივი 2028 წელი**	**მიზნობრივი 2029 წელი**	**ცდომილების ალბათობა**	**შესაძლო რისკები**
	მოვლილი და რეაბილიტირებული მემორიალური დაფების რაოდენობა		20	24	28	32	34	5%	არ შემდგარი ტენდერი

პროგრამის დასახელება	**მუნიციპალური სატრანსპორტო სისტემის განვითარება**		
პროგრამული კოდი	02 07		
პროგრამის ბიუჯეტი	5800.0		
ფუნქციონალური კოდი	7066		
პროგრამის განმახორციელებელი	ქალაქ ქუთაისის მუნიციპალიტეტის მერიის პირველადი სტრუქტურული ერთეული – ეკონომიკური განვითარების, ადგილობრივი თვითმმართველობის ქონებისა და ტრანსპორტის მართვის სამსახური; ქალაქ ქუთაისის მუნიციპალიტეტის მერიის პირველადი სტრუქტურული ერთეული – მუნიციპალური და საბინაო ინფრასტრუქტურის განვითარების სამსახური		
პროგრამის აღწერა	ქალაქ ქუთაისის მუნიციპალიტეტის ადმინისტრაციულ საზღვრებში, მუნიციპალური სატრანსპორტო სისტემის შექმნა, რომელმაც ხელი უნდა შეუწყოს მოსახლეობის, მ.შ. საბავშვო ეტლით მოსარგებლე პირების, შშმ პირების სწრაფ, უსაფრთხო და კომფორტულ გადაადგილებას.		
	ღონისძიებების დასახელება	**ფონდებიდან გამოყოფილი ტრანსფერები**	**საბიუჯეტო თანხები**
	სატრანსპორტო კომპანიის სუბსიდირება		5800.0
პროგრამის მიზანი	შპს „ქუთაისის სატრანსპორტო კომპანიის“ ფუნქციონირების ხელშეწყობა, მოსახლეობისათვის ხარისხიანი სერვისის მიწოდება		
გაეროს მდგრადი განვითარების „SDG“ მიზანი, რომლის მიღწევასაც ემსახურება პროგრამა	11: ქალაქებისა და დასახლებების ინკლუზიური, უსაფრთხო და მდგრადი განვითარება, 5: გენდერული თანასწორობა; 11.2.1.1. უსაფრთხო, ადაპტირებულ მუნიციპალურ ტრანსპორტში შეღავათიანი ტარიფით მოსარგებლე მოწყვლადი ჯგუფების რაოდენობა; 11.2.1.2. საზოგადოებრივი ტრანსპორტის საერთო რაოდენობაში ადაპტირებული სატრანსპორტო საშუალებების ხვედრითი წილი (%)		
პროგრამის განხორციელების ვადები	მიმდინარე		
პროგრამის მოსალოდნელი საბოლოო შედეგი	შპს „ქუთაისის სატრანსპორტო კომპანიის“ გამართული ფუნქციონირება. მოსახლეობისათვის ხარისხიანი სერვისის მიწოდება		
№		**ინდიკატორის მაჩვენებლები**	

	საბოლოო შედეგის შეფასების ინდიკატორი	ინდიკატორის დადასტურების საშუალება	საბაზისო 2025 წელი	მიზნობრივი 2026 წელი	მიზნობრივი 2027 წელი	მიზნობრივი 2028 წელი	მიზნობრივი 2029 წელი	ცდომილების ალბათობა	შესაძლო რისკები
	მოსარგებლე მგზავრთა რაოდენობა		18000	19000	20000	21000	22000	10%	

პროგრამის დასახელება	**საპროექტო-სახარჯთაღრიცხვო სამუშაოების განხორციელება**
პროგრამული კოდი	02 10
პროგრამის ბიუჯეტი	800.0
ფუნქციონალური კოდი	7066
პროგრამის განმახორციელებელი	ქალაქ ქუთაისის მუნიციპალიტეტის მერიის პირველადი სტრუქტურული ერთეული – მუნიციპალური და საბინაო ინფრასტრუქტურის განვითარების სამსახური
პროგრამის აღწერა	პროექტირების ეტაპზე საინჟინრო გადაწყვეტილებების მიღება, რომელიც განაპირობებს სამშენებლო სამუშაოების განხორციელების ვადებს, ხარისხსა და სამშენებლო ობიექტის საბოლოო სახეს.
პროგრამის მიზანი	სრულყოფილი საპროექტო-სახარჯთაღრიცხვო სამუშაოების შეძენა.
გაეროს მდგრადი განვითარების „SDG“ მიზანი, რომლის მიღწევასაც ემსახურება პროგრამა	11: ქალაქებისა და დასახლებების ინკლუზიური, უსაფრთხო და მდგრადი განვითარება
პროგრამის განხორციელების ვადები	მიმდინარე
პროგრამის მოსალოდნელი საბოლოო შედეგი	სრულყოფილი საპროექტო დოკუმენტაცია

№	საბოლოო შედეგის შეფასების ინდიკატორი	ინდიკატორის მაჩვენებლები							
		ინდიკატორის დადასტურების საშუალება	საბაზისო 2025 წელი	მიზნობრივი 2026 წელი	მიზნობრივი 2027 წელი	მიზნობრივი 2028 წელი	მიზნობრივი 2029 წელი	ცდომილების ალბათობა	შესაძლო რისკები
	შეძენილი პროექტების რაოდენობა	გაუმართავი პროექტის გამო შეწყვეტილი პროექტების შესახებ ბრძანებები							პროექტის ღირებულების 10% მეტი მოცულობის შეცდომა სახარჯთაღრიცხვო დოკუმენტაციაში

პროგრამის დასახელება	**საპროექტო დოკუმენტაციისა და სამშენებლო სამუშაოების ტექნიკური ზედამხედველობის მომსახურება**
პროგრამული კოდი	02 11

პროგრამის ბიუჯეტი	1200.0
ფუნქციონალური კოდი	7066
პროგრამის განმახორციელებელი	ქალაქ ქუთაისის მუნიციპალიტეტის მერიის პირველადი სტრუქტურული ერთეული – მუნიციპალური და საბინაო ინფრასტრუქტურის განვითარების სამსახური
პროგრამის აღწერა	სამშენებლო სამუშაოების ხარისხის უზრუნველყოფის მიზნით განხორციელდება შესაბამისი კვალიფიკაციის მქონე ორგანიზაციისა და სპეციალისტების მომსახურების შეძენა
პროგრამის მიზანი	სამშენებლო და საპროექტო სამუშაოების ხარისხის უზრუნველყოფა
გაეროს მდგრადი განვითარების „SDG“ მიზანი, რომლის მიღწევასაც ემსახურება პროგრამა	11: ქალაქებისა და დასახლებების ინკლუზიური, უსაფრთხო და მდგრადი განვითარება
პროგრამის განხორციელების ვადები	მიმდინარე
პროგრამის მოსალოდნელი საბოლოო შედეგი	ხარისხიანი საპროექტო და სამშენებლო სამუშაოები

№	**საბოლოო შედეგის შეფასების ინდიკატორი**	**ინდიკატორის მაჩვენებლები**							
		ინდიკატორის დადასტურების საშუალება	**მიზნობრივი 2025 წელი**	**მიზნობრივი 2026 წელი**	**მიზნობრივი 2027 წელი**	**მიზნობრივი 2028 წელი**	**მიზნობრივი 2029 წელი**	**ცდომილების ალბათობა**	**შესაძლო რისკები**
	ობიექტების რაოდენობა, რომლებსაც გაეწია ზედამხედველობა	მიღება-ჩაბარების აქტი	600	750	950	1050	1200	**10%**	სამუშაოების არაჯეროვანი მონიტორინგი

3. დასუფთავება და გარემოს დაცვა (პოგრამული კოდი 03 00)

(ათას ლარში)

პროგრამული კოდი	**პროგრამის/ქვეპროგრამის/ღონისძიების დასახელება**	**2026 წლის გეგმა**			**2027 წლის პროგნოზი**	**2028 წლის პროგნოზი**	**2029 წლის პროგნოზი**
		სულ	მ.შ. სახელმწიფო ბიუჯეტის სახსრები	მ.შ. საკუთარი სახსრები			
03 01	**ქალაქის დასუფთავება და ნარჩენების გატანა**	10150.0	0	10150.0	10220	10270	10320
03 02	**მწვანე ნარგავების მოვლა - პატრონობა, განვითარება**	3166.0	0.0	3166.0	7255.0	7775.0	8295.0
03 02 01	ქალაქის გამწვანების მოვლა-პატრონობისა და სკვერების კეთილმოწყობის ღონისძიებები	1900.0	0	1900.0	5900	6400	6900
03 02 03	ბოტანიკური ბაღის ხელშეწყობა	1286.0		1286.0	1355	1375	1395
03 03	**უპატრონო/მიკედლებული ცხოველების პოპულაციის მართვა**			0	0	0	0
სულ პრიორიტეტის დაფინანსება		**13316.0**	**0.0**	**13316.0**	**17475.0**	**18045.0**	**18615.0**

პროგრამის დასახელება	**ქალაქის დასუფთავება და ნარჩენების გატანა**	
პროგრამული კოდი	03 01	
პროგრამის ბიუჯეტი	10 150.0	
ფუნქციონალური კოდი	7051	
პროგრამის განმახორციელებელი	ა(ა)იპ „სპეციალური სერვისები“	
პროგრამის აღწერა	ქალაქის ეკოლოგიური და უსაფრთხო მდგომარეობის შესანარჩუნებლად და გასაუმჯობესებლად აუცილებელია ქუჩების დასუფთავება, ნარჩენების გატანა, ქუჩების მორწყვა–მორეცხვა, დეზინფექცია და დერატიზაცია. მოსახლეობის უსაფრთხოებისათვის აუცილებელია გამხმარი ხეების მოჭრისა და გადაბელვის სამუშაოების წარმოება. უპატრონო შინაური ბინადარი ცხოველების მოვლა-პატრონობისა და პოპულაციის რეგულირების ღონისძიებები.	
	ღონისძიებების დასახელება	**საბიუჯეტო თანხები**
	მუნიციპალიტეტის ტერიტორიისა და ადმინისტრაციული შენობების დაგვა, დასუფთავება.	3603.5
	მუნიციპალიტეტის ტერიტორიიდან ნარჩენების გატანა, მორწყვა/მორეცხვა, ზამთრის სეზონთან დაკავშირებით ქუჩების გაწმენდა	3197.5
	მუნიციპალიტეტის ტერიტორიაზე არსებული ღვარსადენების მოვლა-ექსპლუატაცია და კაპიტალური შეკეთება, სეზონურად მაღალი ბალახების ჩათიბვა, მუნიციპალიტეტის ტერიტორიაზე საფეხმავლო ტროტუარებზე სპეციალური ჭრილების გაკეთება, სარეკრიაციო ზონების განვითარების ხელშეწყობა, საზოგადოებრივი ტრანსპორტის მოსაცდელის მონტაჟი–დემონტაჟი, ძეგლებისა და ხიდების მოაჯირების მოვლა–პატრონობა, დაზიანებული გზის საფარის გრუნტით გასწორება, პოლიეთილენისა და მუყაოს ნარჩენების შეგროვება/სეპარაცია	1065.7
	ბიოდეგრადირებული ნარჩენების კომპოსტირება და ხე-მცენარეების მოვლა.	659.8
	უპატრონო შინაური ბინადარი ცხოველების მოვლა-პატრონობისა და პოპულაციის რეგულირების ღონისძიებები	1522.5
	მუნიციპალიტეტის ტერიტორიის დერატიზაცია, დეზინფექცია, დეზინსექცია	101.0
პროგრამის მიზანი	ქალაქის ეკოლოგიური და უსაფრთხო მდგომარეობის შენარჩუნება-გაუმჯობესება	
გაეროს მდგრადი განვითარების „SDG“ მიზანი, რომლის მიღწევასაც ემსახურება პროგრამა	6: სუფთა წყალი და სანიტარია; 11.6.1. რეგულარულად შეგროვებული და შესაბამისად განთავსებული საყოფაცხოვრებო ნარჩენების მაჩვენებელი; 11.6.1.1. რეგულარულად შეგროვებული სეპარირებული ნარჩენების რაოდენობა, მათ შორის მუყაო და პლასტიკი; 11.6.1.2.რეგულარულად შეგროვებული და შესაბამისად განთავსებული ბიოდეგრადირებადი ნედლეულის (მწვანე ნარჩენების) რაოდენობა; 11.6.1.3. რეგულარულად შეგროვებული და შესაბამისად განთავსებული ბიოდეგრადირებადი ნედლეულის (მწვანე ნარჩენების) გადამუშავებით მიღებული კომპოსტის რაოდენობა.	
პროგრამის განხორციელების ვადები	მიმდინარე	
პროგრამის მოსალოდნელი საბოლოო შედეგი	დასუფთავებული ტერიტორია, გატანილი ნარჩენი, მოწესრიგებული სანიაღვრე სისტემა, რომელიც ხელს შეუწყობს ნალექების შეუფერხებელ გატარებას	

№	საბოლოო შედეგის შეფასების ინდიკატორი	**ინდიკატორის მაჩვენებლები**							
		ინდიკატორის დადასტურების საშუალება	**საბაზისო 2025 წელი**	**მიზნობრივი 2026 წელი**	**მიზნობრივი 2027 წელი**	**მიზნობრივი 2028 წელი**	**მიზნობრივი 2029 წელი**	**ცდომილების ალბათობა**	**შესაძლო რისკები**

1.	გატანილი ნარჩენების რაოდენობა	გატანილი ნარჩენების რაოდენობა	53000 ტონა	53500 ტონა	53500 ტონა	54000 ტონა	54500 ტონა	1%	
2	დასუფთავებული ტერიტორიის რაოდენობა	დასუფთავებული ტერიტორიის რაოდენობა	2 371 130 მ²	2 371 130 მ²	2 371 130 მ²	2 371 130 მ²	2 371 130 მ²	1%	
3	ამოწმენდილი სანიაღვრე არხების სიგრძე	ამოწმენდილი სანიაღვრე არხების სიგრძე	30 000 გრძივი მეტრი	30 000 გრძივი მეტრი	30 500 გრძივი მეტრი	31 000 გრძივი მეტრი	31 500 გრძივი მეტრი	5% (დამოკიდებულია მოსული ნალექების რაოდენობაზე)	
4	სოციალურად დაუცველი ოჯახების რაოდენობა, რომლებსაც დაურიგდათ საშეშე მერქანი	მიღება-ჩაბარების აქტი	150 ოჯახი	150 ოჯახი	150 ოჯახი	150 ოჯახი	150 ოჯახი	1%	
5	გადაბელილი და გადაჭრილი ხეების რაოდენობა	დამუშავებული ხეების რაოდენობა	550 ცალი	550 ცალი	550 ცალი	550 ცალი	550 ცალი	1%	

პროგრამის დასახელება	**მწვანე ნარგავების მოვლა - პატრონობა, განვითარება**
პროგრამული კოდი	03 02
პროგრამის ბიუჯეტი	3166.0
ფუნქციონალური კოდი	7054
პროგრამის განმახორციელებელი	ქალაქ ქუთაისის მუნიციპალიტეტის მერიის პირველადი სტრუქტურული ერთეული – მუნიციპალური და საბინაო ინფრასტრუქტურის განვითარების სამსახური
პროგრამის აღწერა	პროგრამის ფარგლებში განხორციელდება მუნიციპალიტეტის ტერიტორიაზე არსებული პარკებისა და სკვერების მოვლა-პატრონობა, კერძოდ, ნარგავების მოვლა, ნიადაგის მომზადება, ერთწლიანი და მრავალწლიანი ნარგავების დარგვა, მორწყვა, შეწამვლა და საჭიროების შემთხვევაში შხამქიმიკატების შეტანა
პროგრამის მიზანი	ქალაქის ეკოლოგიური მდგომარეობის შენარჩუნება და გაუმჯობესება
გაეროს მდგრადი განვითარების „SDG“ მიზანი, რომლის მიღწევასაც ემსახურება პროგრამა	15: დედამიწის ეკოსისტემები; 11.7.1. ექსპლოატაციაში არსებული მწვანე სივრცეების სიდიდე, რომელიც ღიაა საზოგადოებრივი გამოყენებისათვის ყველასათვის, ნებისმიერი სქესის, ასაკისა და შშმ პირისათვის; 11.7.1.1. ექსპლოატაციაში არსებული მწვანე სივრცეების მოვლა-პატრონობისათვის მუნიციპალურ ბიუჯეტში გამოყოფილი თანხების ოდენობა (ეროვნულ ვალუტაში)

პროგრამის განხორციელების ვადები			მიმდინარე						
პროგრამის მოსალოდნელი საბოლოო შედეგი			ეკოლოგიური მდგომარეობის გაუმჯობესება						
№	**საბოლოო შედეგის შეფასების ინდიკატორი**	**ინდიკატორის მაჩვენებლები**							
		ინდიკატორის დადასტურების საშუალება	**საბაზისო 2025 წელი**	**მიზნობრივი 2026 წელი**	**მიზნობრივი 2027 წელი**	**მიზნობრივი 2028 წელი**	**მიზნობრივი 2029 წელი**	**ცდომილების ალბათობა**	**შესაძლო რისკები**
1	მწვანე საფარით განახლებული სკვერების რაოდენობა		70	80	85	90	90	20%	კლიმატური პირობები
2	მოვლა-პატრონობაში არსებული სკვერების რაოდენობა		70	80	85	90	90	20%	რეაბილიტაციის პროცესში არსებული სკვერები
2	ვიზიტორთა რაოდენობა	გაყიდული ბილეთების რაოდენობა	12000	15000	17000	20000	20000	10%	

ქვეპროგრამის დასახელება	**ქალაქის გამწვანების მოვლა-პატრონობა, სკვერების მოწყობა-რეაბილიტაცია და დასუფთავებისათვის საჭირო ტექნიკის შეძენა**		
პროგრამული კოდი	03 02 01		
ქვეპროგრამის ბიუჯეტი	1900.0		
ფუნქციონალური კოდი	7054		
ქვეპროგრამის განმახორციელებელი	ქალაქ ქუთაისის მუნიციპალიტეტის მერიის პირველადი სტრუქტურული ერთეული – მუნიციპალური და საბინაო ინფრასტრუქტურის განვითარების სამსახური		
ქვეპროგრამის აღწერა	ეკოლოგიური მდგომარეობისა და რეკრეაციული ინფრასტრუქტურის განვითარებისათვის მნიშვნელოვანია ქალაქის მორთვა სეზონური ყვავილებით, სკვერების დაგვა-დასუფთავება და სკვერების მშენებლობა-რეაბილიტაცია		
	ღონისძიებების დასახელება	**ფონდებიდან გამოყოფილი ტრანსფერები**	**საბიუჯეტო თანხები**
	ქალაქის გამწვანება, მოვლა-პატრონობა და სკვერების კეთილმოწყობა		1900.0
ქვეპროგრამის მიზანი	ეკოლოგიურად სუფთა და ესთეტიური გარემოს შენარჩუნება-განვითარება		

გაეროს მდგრადი განვითარების „SDG“ მიზანი, რომლის მიღწევასაც ემსახურება პროგრამა	15: დედამიწის ეკოსისტემები; 11.7.1. ექსპლოატაციაში არსებული მწვანე სივრცეების სიდიდე, რომელიც ღიაა საზოგადოებრივი გამოყენებისათვის ყველასათვის, ნებისმიერი სქესის, ასაკისა და შშმ პირისათვის; 11.7.1.1. ექსპლოატაციაში არსებული მწვანე სივრცეების მოვლა-პატრონობისათვის მუნიციპალურ ბიუჯეტში გამოყოფილი თანხების ოდენობა (ეროვნულ ვალუტაში)
ქვეპროგრამის განხორციელების ვადები	მიმდინარე
ქვეპროგრამის მოსალოდნელი შუალედური შედეგი	მოვლილი სკვერები და რეკრეაციული ტერიტორია

№	**საბოლოო შედეგის შეფასების ინდიკატორი**		**ინდიკატორის მაჩვენებლები**						
		ინდიკატორის დადასტურების საშუალება	**მიზნობრივი 2025 წელი**	**მიზნობრივი 2026 წელი**	**მიზნობრივი 2027 წელი**	**მიზნობრივი 2028 წელი**	**მიზნობრივი 2029 წელი**	**ცდომილების ალბათობა**	**შესაძლო რისკები**
1.	მწვანე საფარით განახლებული სკვერების რაოდენობა		70	80	85	90	100	20%	კლიმატური პირობები
2.	მოვლა-პატრონობაში არსებული სკვერების რაოდენობა		70	80	85	90	100	20%	რეაბილიტაციის პროცესში არსებული სკვერები

ქვეპროგრამის დასახელება	**ბოტანიკური ბაღის ხელშეწყობა**
პროგრამული კოდი	03 02 03
ქვეპროგრამის ბიუჯეტი	1286.0
ფუნქციონალური კოდი	7081
ქვეპროგრამის განმახორციელებელი	ა(ა)იპ „ააიპ ქუთაისის ბოტანიკური ბაღი - მედეა “
ქვეპროგრამის აღწერა	ქვეპროგრამის ფარგლებში ჩატარდება მცენარეთა კოლექციის განახლება, განხორციელდება ბოტანიკური ბაღის ტურისტული და სამეურნეო ინფრასტრუქტურის მოვლა-პატრონობა. ჩატარდება ბაღის სამეურნეო, აგრო-ტექნიკური და სარეაბილიტაციო სამუშაოები, უზრუნველყოფილი იქნება ვიზიტორთათვის უსაფრთხო და კომფორტული გარემოს შექმნა.
ქვეპროგრამის მიზანი	ბოტანიკური ბაღის განვითარება, მცენარეთა მოვლა-განახლება და დაცვა-კონსერვაცია. ბოტანიკურ ბაღში ტურისტული ინფრასტრუქტურის განვითარება.
გაეროს მდგრადი განვითარების „SDG“ მიზანი, რომლის მიღწევასაც ემსახურება პროგრამა	15: დედამიწის ეკოსისტემები; 11.7.1. ექსპლოატაციაში არსებული მწვანე სივრცეების სიდიდე, რომელიც ღიაა საზოგადოებრივი გამოყენებისათვის ყველასათვის, ნებისმიერი სქესის, ასაკისა და შშმ პირისათვის;
ქვეპროგრამის განხორციელების ვადები	მიმდინარე
ქვეპროგრამის მოსალოდნელი შუალედური შედეგი	პროგრამის განხორციელების კვალობაზე გაუმჯობესდება საქართველოს ბუნებრივი რესურსების დაცვის ხელშეწყობა. ასევე განვითარდება ქართული ეკო ტურიზმი, რაც გამოხატული იქნება ეკო ტურისტების რაოდენობის ზრდით.

№	საბოლოო შედეგის შეფასების ინდიკატორი	ინდიკატორის დადასტურების საშუალება	ინდიკატორის მაჩვენებლები						შესაძლო რისკები
			საბაზისო 2025 წელი	მიზნობრივი 2026 წელი	მიზნობრივი 2027 წელი	მიზნობრივი 2028 წელი	მიზნობრივი 2029 წელი	ცდომილების ალბათობა	
1	ვიზიტორთა რაოდენობა		15000	18000	19000	20000	21000	10%	

4. განათლება (პროგრამული კოდი 04 00)

ათას ლარში

პროგრამული კოდი	პროგრამის/ქვეპროგრამის/ღონისძიების დასახელება	2026 წლის გეგმა			2027 წლის პროგნოზი	2028 წლის პროგნოზი	2029 წლის პროგნოზი
		სულ	მ.შ. სახელმწიფო ბიუჯეტის სახსრები	მ.შ. საკუთარი სახსრები			
04 01	სკოლამდელი დაწესებულების ფუნქციონირება	27535.0	0.0	27535.0	27550.0	27650.0	27700.0
04 02	საგანმანათლებლო ინფრასტრუქტურის განვითარება	0.0	0.0	0.0	700.0	700.0	700.0
04 03	განათლების ღონისძიებები	501.0	0.0	501.0	540.0	575.0	600.0
სულ პრიორიტეტის დაფინანსება		28036.0	0.0	28036.0	28790.0	28925.0	29000.0

პროგრამის დასახელება	**სკოლამდელი დაწესებულების ფუნქციონირება**	
პროგრამული კოდი	04 01	
პროგრამის ბიუჯეტი	27 535.0	
ფუნქციონალური კოდი	7091	
პროგრამის განმახორციელებელი	ა(ა)იპ „ქალაქ ქუთაისის ბაგა-ბაღების გაერთიანება“	
პროგრამის აღწერა	მუნიციპალიტეტში ფუნქციონირებს 37 ბაღი, მათში დასაქმებულია 1926 ადმინისტრაციული პერსონალი (მ.შ. ქალი: 1801; მამაკაცი: 125). რაც შეეხება აღსაზრდელების რაოდენობას, საშუალოდ წლიურად მათი რაოდენობა შეადგენს 7680 (მ.შ. გოგონები: 4125; ვაჟები: 3555) პროგრამის ფარგლებში განხორციელდება ადრეული და სკოლა-მდელი აღზრდისა და განათლების დაწესებულებების ფუნქციონირების უზრუნველ-ყოფა; სანიტარული და ჰიგიენური ნორმების დაცვა, მატერიალურ – ტექნიკური ბაზის გაუმჯობესება; კვების ორგანიზებისა და რაციონის ნორმების დაცვა, ძირითადი აქტივების მიმდინარე შეკეთება და მოვლა–შენახვა; დასაქმებული პერსონალის შრომითი პირობების გაუმჯობესება. ა(ა)იპ „საბავშვო ბაღების გაერთიანების“ თანამშრომელთათვის სამუშაო პირობების შექმნა, მათი კვალიფიკაციის ამაღლება.	
	ღონისძიებების დასახელება	**საბიუჯეტო თანხები**
	ადმინისტრაციის ფუნქციონირება	25 035.0
	აღსაზრდელთა კვება	2 000.0
	მატერიალურ-ტექნიკური ბაზის გაუმჯობესება	500.0

პროგრამის მიზანი	სკოლამდელი აღზრდისა და განათლების დაწესებულებებზე ხელმისაწვდომობის გაზრდა და ბავშვების განვითარებაზე ორიენტირებული სრულფასოვანი სააღმზრდელო და საგანმანათლებლო გარემოს შექმნა
გაეროს მდგრადი განვითარების „SDG“ მიზანი, რომლის მიღწევასაც ემსახურება პროგრამა	4: ხარისხიანი განათლება, 5: გენდერული თანასწორობა; 4.2.2. ორგანიზებულ სასწავლო პროცესში, მუნიციპალურ საბავშვო ბაღებში, მუნიციპალიტეტის ტერიტორიაზე მცხოვრები ბავშვების (2-დან 6 წლის ასაკამდე) მონაწილეობის მაჩვენებელი, სქესის მიხედვით; 4.ა.1.2. სრულფასოვანი ინკლუზიური განათლების უზრუნველყოფისათვის შშმ და სსმ ბავშვების ინდივიდუალური ასისტენტით უზრუნველყოფა; 4.ა.1.2. სრულფასოვანი ინკლუზიური განათლების უზრუნველყოფისათვის შშმ და სსმ ბავშვების ინდივიდუალური ასისტენტით უზრუნველყოფა; 4.გ.1.1. ეროვნული სტანდარტების შესაბამისად გადამზადებული სკოლამდელი აღზრდის დაწესებულებების აღმზრდელთა პროცენტული წილი.
პროგრამის განხორციელების ვადები	მიმდინარე
პროგრამის მოსალოდნელი საბოლოო შედეგი	ხელმისაწვდომი სკოლამდელი აღზრდისა და განათლების დაწესებულებები და ბავშვების განვითარებაზე ორიენტირებული სააღმზრდელო და საგანმანათლებლო გარემო. უზრუნველყოფილია სახელმწიფო სტანდარტების შესაბამისი სკოლამდელი აღზრდისა და განათლების მომსახურების მიწოდება

№	**საბოლოო შედეგის შეფასების ინდიკატორი**		**ინდიკატორის მაჩვენებლები**						
		ინდიკატორის დადასტურების საშუალება	**საბაზისო 2025 წელი**	**მიზნობრივი 2026 წელი**	**მიზნობრივი 2027 წელი**	**მიზნობრივი 2028 წელი**	**მიზნობრივი 2029 წელი**	**ცდომილების ალბათობა**	**შესაძლო რისკები**
	სკოლამდელი აღზრდისა და განათლების დაწესებულებებში აღსაზრდელთა საერთო რაოდენობა (მ.შ. გოგონები, ვაჟები)		7680	7700	7730	7760	7790	10%	

პროგრამის დასახელება	**განათლების ღონისძიებები**
პროგრამული კოდი	04 03
პროგრამის ბიუჯეტი	501.0
ფუნქციონალური კოდი	7091
პროგრამის განმახორციელებელი	ქალაქ ქუთაისის მუნიციპალიტეტის მერიის პირველადი სტრუქტურული ერთეული - კულტურის, სპორტის, განათლებისა და ახალგაზრდობის საქმეთა სამსახური
პროგრამის აღწერა	პროგრამა გულისხმობს ქალაქ ქუთაისში საგანმანათლებლო პროცესის მონაწილეთა მოტივაციის ამაღლებას, საგანმანათლებლო დაწესებულებებთან კოორდინირებულ თანამშრომლობას, მოზარდთა შემეცნებით-საგანმანათლებლო დონის ამაღლებას, არაფორმალური განათლების პოპულარიზაციას, ქუთაისის განათლების სფეროს წარმომადგენელთა წახალისებასა და მოსწავლეთა საერთაშორისო პროექტებში მონაწილეობის ხელშეწყობას.

			ღონისძიებების დასახელება	საბიუჯეტო თანხები
			საჯარო სკოლების მოსწავლეთა თეატრალური ფესტივალი (სპექტაკლების ჩვენება და გამარჯვებულების დაჯილდოება ნომინაციების მიხედვით) (მემორანდუმი)	15.0
			ინტელექტუალური კონკურსი მოსწავლეთათვის	6.0
			მოსწავლეთა შემოქმედებითი ოლიმპიადა	20.0
			ბავშვთა დაცვის საერთაშორისო დღისადმი მიძღვნილი საქალაქო ღონისძიება	35.0
			საზაფხულო ბანაკის მოწყობა ქუთაისელ მოსწავლეთათვის	70.0
			სოციალურად დაუცველი აბიტურიენტების უმაღლესი განათლების მზაობის ხელშეწყობა	45.0
			საქართველოს ფარგლებს გარეთ სასწავლებლად სტუდენტთა გამგზავრების მხარდაჭერა (თანადაფინანსება)	10.0
			მასწავლებლის დღესთან დაკავშირებით საჯარო სკოლების წლის წარმატებული მასწავლებლებისა და „ამაგდარი“ პედაგოგების დაჯილდოება	50.0
			ქართული ენის დღისადმი მიძღვნილი ღონისძიება	10.0
			მუზეუმის საერთაშორისო დღესთან დაკავშირებით, ქუთაისის მუზეუმების ღვაწლმოსილ და წარმატებულ თანამშრომლთა დაჯილდოება	10.0
			ეროვნული სასწავლო ოლიმპიადების დასკვნით ტურსა და საერთაშორისო ოლიმპიადებზე მონაწილე/გამარჯვებულ მოსწავლეთა და მათი პედაგოგების დაჯილდოება	15.0
			საერთაშორისო კონფერენციებზე, კონკურსებზე, კონგრესებზე, ოლიმპიადებსა და ფესტივალებზე ქუთაისელი პროფესორ -მასწავლებლების, სტუდენტთა და მოსწავლეთა დაფინანსება	15.0
			ქუთაისელი მოსწავლეებისა და სტუდენტების საერთაშორისო სასერტიფიკატო გამოცდებში მონაწილეობის დაფინანსება	20.0
			სასწავლო ტრენინგ¬კურსი „აირჩიე პროფესია სკოლაში“	15.0
			ერთიან ეროვნულ გამოცდებზე საუკეთესო შედეგების მქონე და 100%-იანი გრანტის მომპოვებელ ქუთაისელ სტუდენტთა დაჯილდოება	110.0
			მერის სტიპენდიანდები	45.0
			გაუთვალისწინებელი ღონისძიებები	10.0
პროგრამის მიზანი			საგანმანათლებლო პროცესის მხარდაჭერა	
გაეროს მდგრადი განვითარების „SDG“ მიზანი, რომლის მიღწევასაც ემსახურება პროგრამა			4: ხარისხიანი განათლება; 1.ა.2. ძირითად სერვისებზე (განათლება, ჯანმრთელობის დაცვა და სოციალური დაცვა) მუნიციპალიტეტის მთლიანი ბიუჯეტის პროპორციული ოდენობა.	
პროგრამის განხორციელების ვადები			მიმდინარე	
პროგრამის მოსალოდნელი საბოლოო შედეგი			წარმატებით განხორციელებული საგანმანათლებლო პროექტები. ახალგაზრდების განვითარების ხელშეწყობა	
№			**ინდიკატორის მაჩვენებლები**	

	საბოლოო შედეგის შეფასების ინდიკატორი	ინდიკატორის დადასტურების საშუალება	საბაზისო 2025 წელი	მიზნობრივი 2026 წელი	მიზნობრივი 2027 წელი	მიზნობრივი 2028 წელი	მიზნობრივი 2029 წელი	ცდომილების ალბათობა	შესაძლო რისკები
1.	პროექტების რაოდენობა	მიღება-ჩაბარების აქტი, შედარების აქტი, ბრძანება, მემორანდუმი, ხელშეკრულება	21	21	22	23	24	5%	
2.	მონაწილეთა რაოდენობა	ფოტო-ვიდეო მასალა	1900	2000	2100	2150	2200	5%	

5. კულტურა, ახალგაზრდობა და სპორტი (პროგრამული კოდი 05 00)

(ათას ლარში)

პროგრამული კოდი	პროგრამის/ქვეპროგრამის/ღონისძიების დასახელება	2026 წლის გეგმა			2027 წლის პროგნოზი	2028 წლის პროგნოზი	2029 წლის პროგნოზი
		სულ	მ.შ. სახელმწიფო ბიუჯეტის სახსრები	მ.შ. საკუთარი სახსრები			
05 01	**სპორტის სფეროს განვითარება**	16189.8	0.0	16189.8	19309.0	19630.0	19951.0
05 01 01	სპორტულ დაწესებულებათა გაერთიანების ხელშეწყობა	8640.0	0.0	8640.0	8750.0	8800.0	8850.0
05 01 02	კალათბურთის განვითარება	2400.0	0.0	2400.0	2000.0	2000.0	2000.0
05 01 03	ხელბურთის განვითარება	355.0	0.0	355.0	375.0	377.0	379.0
05 01 04	ქალთა და სამოყვარულო ფეხბურთის კლუბების განვითარება	328.1	0.0	328.1	330.0	330.0	330.0
05 01 05	რამაზ შენგელიას სახელობის სტადიონის ფუნქციონირების ხელშეწყობა	1293.2	0.0	1293.2	1300.0	1350.0	1400.0
05 01 06	სპორტული ღონისძიებების დაფინანსება	2167.0	0.0	2167.0	2200.0	2210.0	2220.0
05 01 07	სხვადასხვა სახეობის სპორტულ - გამაჯანსაღებელი და დასასვენებლად განკუთვნილი ობიექტების მოწყობა, რეაბილიტაცია, ექსპლოატაცია	0.0	0.0	0.0	4354.0	4563.0	4772.0
05 01 08	ქუთაისის ოლიმპიური საცურაო აუზის ფუნქციონირების ხელშეწყობა	800.0	0.0	800.0	845.0	875.0	905.0

05 01 09	ფრენბურთის ხელშეწყობა	80.0		80.0	80.0	80.0	80.0
05 01 10	ბალახის ჰოკეის ხელშეწყობა	126.5		126.5	127.0	127.0	127.0
05 02	**კულტურის სფეროს განვითარება**	**14094.3**	**0.0**	**14094.3**	**14232.0**	**14302.0**	**14362.0**
05 02 01	კულტურულ, სახელოვნებლო, საგანმანათლებლო დაწესებულებათა გაერთიანების ხელშეწყობა	8482.0	0.0	8482.0	8485.0	8490.0	8495.0
05 02 02	ი. ჭავჭავაძის სახელობის ქუთაისის საჯარო ბიბლიოთეკის ხელშეწყობა	1760.0	0.0	1760.0	1807.0	1812.0	1817.0
05 02 03	ფოლკლორის განვითარების ხელშეწყობა	1980.0	0.0	1980.0	1935.0	1940.0	1945.0
05 02 04	კულტურის ღონისძიებების დაფინანსება	1872.3	0.0	1872.3	2005.0	2060.0	2105.0
05 03	**ახალგაზრდობის მხარდაჭერა**	460.0	0.0	460.0	480.0	500.0	520.0
სულ პრიორიტეტის დაფინანსება		**30744.1**	**0.0**	**30744.1**	**34021.0**	**34432.0**	**34833.0**

პროგრამის დასახელება	**სპორტის სფეროს განვითარება**
პროგრამული კოდი	05 01
პროგრამის ბიუჯეტი	16189.8
ფუნქციონალური კოდი	7081
პროგრამის განმახორციელებელი	ქალაქ ქუთაისის მუნიციპალიტეტის მერიის პირველადი სტრუქტურული ერთეული - კულტურის, სპორტის, განათლებისა და ახალგაზრდობის საქმეთა სამსახური; ქალაქ ქუთაისის მუნიციპალიტეტის მერიის პირველადი სტრუქტურული ერთეული – მუნიციპალური და საბინაო ინფრასტრუქტურის განვითარების სამსახური
პროგრამის აღწერა	სპორტსმენებისათვის ხელშეწყობისა და შესაბამისი პირობების შექმნის მიზნით სპორტის სხვადასხვა სახეობების ხელშეწყობა, მატერიალურ–ტექნიკური ბაზის განვითარება, სპორტული ინვენტარის შეძენა და თანამედროვე სტანდარტებთან მიახლოება, შეკრებებისა და მივლინებების განხორციელება, პერსპექტიული სპორტსმენების მომზადების წლიური საწვრთნელი პროცესის ორგანიზება და ნაკრები გუნდებისათვის მომზადება, სხვადასხვა შეჯიბრებებისა და სახელობითი ტურნირების ჩატარება. ასევე, წარმატებული ქუთაისელი სპორტსმენების წახალისება.
პროგრამის მიზანი	სპორტის სხვადასხვა სახეობების პოპულარიზაცია, ახალგაზრდებში ჯანსაღი ცხოვრების წესის დანერგვა. სხვადასხვა ასაკის მოსახლეობაში, როგორც ქალბატონებში, ასევე მამაკაცებში ჯანსაღი ცხოვრების წესის შესახებ ცნობიერების ამაღლება; მასობრივი სპორტის განვითარების ხელშეწყობა, პოპულარიზაცია და მოზარდების, მ.შ. როგორც გოგონების, ასევე ვაჟების ჩართვა მასობრივი სპორტის სახეობებში; სპორტზე ხელმისაწვდომობის გაზრდა როგორც ქალბატონების, ასევე მამაკაცებისათვის და სპორტული მიღწევების გაუმჯობესების ხელშეწყობა. მასობრივი სპორტის განვითარების ხელშეწყობა.
გაეროს მდგრადი განვითარების „SDG“ მიზანი, რომლის მიღწევასაც ემსახურება პროგრამა	3: ჯანმრთელი ცხოვრება და კეთილდღეობა, 5: გენდერული თანასწორობა
პროგრამის განხორციელების ვადები	მიმდინარე

პროგრამის მოსალოდნელი საბოლოო შედეგი			მასობრივ სპორტში მოსახლეობის ჩართულობის გაზრდილი მაჩვენებელი. სპორტის ხელმისაწვდომობის უზრუნველყოფა, როგორც ქალების, ასევე, მამაკაცებისათვის						
№	**საბოლოო შედეგის შეფასების ინდიკატორი**	**ინდიკატორის მაჩვენებლები**							
		ინდიკატორის დადასტურების საშუალება	**საბაზისო 2025 წელი**	**მიზნობრივი 2026 წელი**	**მიზნობრივი 2027 წელი**	**მიზნობრივი 2028 წელი**	**მიზნობრივი 2029 წელი**	**ცდომილების ალბათობა**	**შესაძლო რისკები**
	პროექტების რაოდენობა								

ქვეპროგრამის დასახელება			**სპორტულ დაწესებულებათა გაერთიანების ხელშეწყობა**						
პროგრამული კოდი			05 01 01						
ქვეპროგრამის ბიუჯეტი			8640.0						
ფუნქციონალური კოდი			7081						
ქვეპროგრამის განმახორციელებელი			ა(ა)იპ „ქალაქ ქუთაისის სპორტულ დაწესებულებათა გაერთიანება“						
ქვეპროგრამის აღწერა			წლის მანძილზე განხორციელდა სპორტულ ფილიალების ფუნქციონირების ხელშეწყობა, სპორტული ინვენტარის შეძენა და თანამედროვე სტანდარტებთან მიახლოება, სპორტსმენთა კვებით უზრუნველყოფა, შეკრებებისა და მივლინებების განხორციელება, პერსპექტიული სპორტსმენების მომზადების წლიური საწვრთნელი პროცესის ორგანიზება და ნაკრები გუნდებისათვის მომზადება. სხვადასხვა შეჯიბრებებისა და სახელობითი ტურნირების ჩატარება. გაერთიანება განაწილებულია 17 ფილიალად, რომელშიც წარმოდგენილია 46 სპორტის სახეობა. საანგარიშგებო პერიოდში გახდა სხვადასხვა სახეობებში სპორტსმენების შედეგები, რაც ქალაქისათვის, როგორც ქვეყნის მასშტაბით, ასევე, საერთაშორისო ასპარეზზე, მნიშვნელოვან წარმატებებს განაპირობებს.						
ქვეპროგრამის მიზანი			სპორტული სკოლების გამართული ფუნქციონირება, შეჯიბრებებსა და ტურნირებში მონაწილეობა. ქალთა შორის სპორტული სახეობების პოპულარიზაცია და ქალთა გუნდების ჩამოყალიბება						
გაეროს მდგრადი განვითარების „SDG“ მიზანი, რომლის მიღწევასაც ემსახურება პროგრამა			3: ჯანმრთელი ცხოვრება და კეთილდღეობა. 5: გენდერული თანასწორობა						
ქვეპროგრამის განხორციელების ვადები			მიმდინარე						
ქვეპროგრამის მოსალოდნელი შუალედური შედეგი			გამართულად ფუნქციონირებადი სპორტული სკოლები, ორგანიზებულად ჩატარებული შეჯიბრებები და ტურნირები						
№	**საბოლოო შედეგის შეფასების ინდიკატორი**		**ინდიკატორის მაჩვენებლები**						
		ინდიკატორის დადასტურების საშუალება	**საბაზისო 2025 წელი**	**მიზნობრივი 2026 წელი**	**მიზნობრივი 2027 წელი**	**მიზნობრივი 2028 წელი**	**მიზნობრივი 2029 წელი**	**ცდომილების ალბათობა**	**შესაძლო რისკები**
1.	სხვადასხვა რანგის შეჯიბრებებისა და ტურნირების რაოდენობა	ღონისძიების დებულება, ან ფედერაციის წერილი და სამივლინებო ბარათი	290	300	330	350	380	1%	სტიქია

2.	სპორტულ ცხოვრებაში აქტიურად ჩაბმული ბავშვები და მოზარდები	აღრიცხვის ჟურნალი	4700	4750	4800	4850	4900	1%	არასტაბილური სოციალური მდგომარეობა

ქვეპროგრამის დასახელება			**კალათბურთის განვითარება**						
პროგრამული კოდი			05 01 02						
ქვეპროგრამის ბიუჯეტი			2400.0						
ფუნქციონალური კოდი			7081						
ქვეპროგრამის განმახორციელებელი			ქალაქ ქუთაისის მუნიციპალიტეტის მერია						
ქვეპროგრამის აღწერა			კალათბურთის გუნდის ფუნქციონირების ხელშეწყობა, ქვეყნის ჩემპიონატსა და სხვადასხვა სახელობის ტურნირებში მონაწილეობის მიღება, ახალგაზრდული გუნდის ხელშეწყობა						
ქვეპროგრამის მიზანი			შპს „საკალათბურთო კლუბი „ქუთაისი 2010 - ის“ ფუნქციონირების ხელშეწყობა						
გაეროს მდგრადი განვითარების „SDG“ მიზანი, რომლის მიღწევასაც ემსახურება პროგრამა			3: ჯანმრთელი ცხოვრება და კეთილდღეობა						
ქვეპროგრამის განხორციელების ვადები			მიმდინარე						
ქვეპროგრამის მოსალოდნელი შუალედური შედეგი			გამართულად ფუნქციონირებადი საკალათბურთე კლუბი						
№	**საბოლოო შედეგის შეფასების ინდიკატორი**		**ინდიკატორის მაჩვენებლები**						
		ინდიკატორის დადასტურების საშუალება	**საბაზისო 2025 წელი**	**მიზნობრივი 2026 წელი**	**მიზნობრივი 2027 წელი**	**მიზნობრივი 2028 წელი**	**მიზნობრივი 2029 წელი**	**ცდომილების ალბათობა**	**შესაძლო რისკები**
	ჩატარებული შეხვედრების რაოდენობა	ფედერაციის კალენდარი	100	120	140	160	180	1%	

ქვეპროგრამის დასახელება	**ხელბურთის განვითარება**
პროგრამული კოდი	05 01 03
ქვეპროგრამის ბიუჯეტი	355.0
ფუნქციონალური კოდი	7081
ქვეპროგრამის განმახორციელებელი	ა(ა)იპ „ქალაქ ქუთაისის ხელბურთის კლუბი „ქუთაისი 2015“
ქვეპროგრამის აღწერა	საწვრთნელი-სავარჯიშო შეკრებები, სპორტსმენთა კვალიფიკაციის ამაღლება, ეროვნულ და საერთაშორისო სპორტულ ღონისძიებებზე ასპარეზობა, კლუბის ფუნქციონირებისათვის საჭირო ღონისძიებები

ქვეპროგრამის მიზანი			ა(ა)იპ „ქალაქ ქუთაისის ხელბურთის კლუბი „ქუთაისი 2015 - ის“ ფუნქციონირების ხელშეწყობა						
გაეროს მდგრადი განვითარების „SDG“ მიზანი, რომლის მიღწევასაც ემსახურება პროგრამა			3: ჯანმრთელი ცხოვრება და კეთილდღეობა						
ქვეპროგრამის განხორციელების ვადები			მიმდინარე						
ქვეპროგრამის მოსალოდნელი შუალედური შედეგი			გამართულად ფუნქციონირებადი ხელბურთის კლუბი						
№	საბოლოო შედეგის შეფასების ინდიკატორი		ინდიკატორის მაჩვენებლები						
		ინდიკატორის დადასტურების საშუალება	საბაზისო 2025 წელი	მიზნობრივი 2026 წელი	მიზნობრივი 2027 წელი	მიზნობრივი 2028 წელი	მიზნობრივი 2029 წელი	ცდომილების ალბათობა	შესაძლო რისკები
	ჩატარებული შეხვედრების რაოდენობა	ფედერაციის კალენდარი, ბრძანება	30	30	30	30	30	10%	

ქვეპროგრამის დასახელება			ქალთა და სამოყვარულო ფეხბურთის კლუბების განვითარება						
პროგრამული კოდი			05 01 04						
ქვეპროგრამის ბიუჯეტი			328.1						
ფუნქციონალური კოდი			7081						
ქვეპროგრამის განმახორციელებელი			ქალაქ ქუთაისის მუნიციპალიტეტის მერია						
ქვეპროგრამის აღწერა			საწვრთნელი-სავარჯიშო შეკრებები, სპორტსმენთა კვალიფიკაციის ამაღლება, ეროვნულ და საერთაშორისო სპორტულ ღონისძიებებზე ასპარეზობა.						
ქვეპროგრამის მიზანი			შპს „საფეხბურთო კლუბი „ქუთაისის მართვეს“ ფუნქციონირების ხელშეწყობა						
გაეროს მდგრადი განვითარების „SDG“ მიზანი, რომლის მიღწევასაც ემსახურება პროგრამა			3: ჯანმრთელი ცხოვრება და კეთილდღეობა. 5: გენდერული თანასწორობა						
ქვეპროგრამის განხორციელების ვადები			მიმდინარე						
ქვეპროგრამის მოსალოდნელი შუალედური შედეგი			შპს „საფეხბურთო კლუბი „ქუთაისის მართვეს“ ფუნქციონირების ხელშეწყობა						
№	საბოლოო შედეგის შეფასების ინდიკატორი		ინდიკატორის მაჩვენებლები						
		ინდიკატორის დადასტურების საშუალება	საბაზისო 2025 წელი	მიზნობრივი 2026 წელი	მიზნობრივი 2027 წელი	მიზნობრივი 2028 წელი	მიზნობრივი 2029 წელი	ცდომილების ალბათობა	შესაძლო რისკები
1.	კლუბში ჩართული ქალების რაოდენობა	ფედერაციის კალენდარი	20	20	20	20	20		
2	ჩატარებული შეხვედრე	ფედერაციის კალენდარი	25	25	25	25	25		

	ბის რაოდენობა (ფუტსალის ლიგა)								

ქვეპროგრამის დასახელება			**რამაზ შენგელიას სახელობის სტადიონის ფუნქციონირების ხელშეწყობა**						
პროგრამული კოდი			05 01 05						
ქვეპროგრამის ბიუჯეტი			1293.2						
ფუნქციონალური კოდი			7081						
ქვეპროგრამის განმახორციელებელი			ქალაქ ქუთაისის მუნიციპალიტეტის მერია						
ქვეპროგრამის აღწერა			ქვეპროგრამის ფარგლებში განხორციელდება რამაზ შენგელიას სახელობის სტადიონის ფუნქციონირების ხარჯების დაფინანსება. მუნიციპალიტეტის ბიუჯეტიდან თანხები სუბსიდიის სახით მიეცემა მუნიციპალურ შპს „რამაზ შენგელიას სახელობის სტადიონს“, რომელიც შემდგომ განახორციელებს სტადიონის მოვლა-პატრონობის ღონისძიებებს. სუბსიდიის ხარჯები მოხმარდება შპს-ს თანამშრომელთა ხელფასების, სტადიონის კომუნალური ხარჯების ანაზღაურებას, ბიუჯეტთან ანგარიშსწორებას (ქონების გადასახადი) და სტადიონის ფუნქციონირებისათვის სხვა აუცილებელი ხარჯების დაფინანსებას.						
ქვეპროგრამის მიზანი			სტადიონის გამართული ფუნქციონირება						
გაეროს მდგრადი განვითარების „SDG“ მიზანი, რომლის მიღწევასაც ემსახურება პროგრამა			3: ჯანმრთელი ცხოვრება და კეთილდღეობა						
ქვეპროგრამის განხორციელების ვადები			მიმდინარე						
ქვეპროგრამის მოსალოდნელი შუალედური შედეგი			მუნიციპალური საფეხბურთო სტადიონი შეუფერხებლად უმასპინძლებს წლის განმავლობაში გამართულ სპორტულ ღონისძიებებს						
№	**საბოლოო შედეგის შეფასების ინდიკატორი**		**ინდიკატორის მაჩვენებლები**						
		ინდიკატორის დადასტურების საშუალება	**საბაზისო 2025 წელი**	**მიზნობრივი 2026 წელი**	**მიზნობრივი 2027 წელი**	**მიზნობრივი 2028 წელი**	**მიზნობრივი 2029 წელი**	**ცდომილების ალბათობა**	**შესაძლო რისკები**
	ჩატარებული შეხვედრების რაოდენობა	ეროვნული ჩემპიონატის კალენდარი, მატჩები	30	30	30	30	30	1%	

ქვეპროგრამის დასახელება	**სპორტული ღონისძიებები**
პროგრამული კოდი	05 01 06
ქვეპროგრამის ბიუჯეტი	2167.0
ფუნქციონალური კოდი	7081
ქვეპროგრამის განმახორციელებელი	ქალაქ ქუთაისის მუნიციპალიტეტის მერიის პირველადი სტრუქტურული ერთეული - კულტურის, სპორტის, განათლებისა და ახალგაზრდობის საქმეთა სამსახური
ქვეპროგრამის აღწერა	ქვეპროგრამის ფარგლებში განხორციელდება ღონისძიებები, რომლებიც ხელს შეუწყობს სპორტის სხვადასხვა სახეობის განვითარებას, საერთაშორისო ხასიათის სპორტული ტურნირების ჩატარებას, ცხოვრების ჯანსაღი წესის პოპულარიზაციას. ასევე, მოხდება წარმატებული სპორტსმენების წახალისება, ვეტერანი და დამსახურებული სპორტსმენების საიუბილეო თარიღების აღნიშვნა.

	ღონისძიებების დასახელება	ფონდებიდან გამოყოფილი თანხები	საბიუჯეტო თანხები
	გ. ჩიქოვანის სახელობის საერთაშორისო ტურნირი ფარიკაობაში		15.0
	თეიმურაზ აფხაზავას სახელობის საერთაშორისო ტურნირი ბ/რ ჭიდაობაში		15.0
	საქალაქო ღონისძიებები შშმ სპორტსმენთა შორის		15.0
	გივი სარდანაძის სახელობის საერთაშორისო ტურნირი ჭიდაობა სამბოში		15.0
	კოლია ქვარიანის სახელობის ტურნირი ქართულ ჭიდაობაში		10.0
	გელა დარსაძის სახელობის ტურნირი კალათბურთში		15.0
	ქუთაისის ღია პირველობა ჩოგბურთში		10.0
	სასკოლო სპორტული ოლიმპიადა		60.0
	ავტორალი/დრაგი პროფესიონალ და მოყვარულ მრბოლელთა მონაწილეობით		10.0
	აკაკი კიბორძალიძისა და დავით ხახალეიშვილის სახელობის საერთაშორისო ტურნირი ძიუდოში		20.0
	ქორქია– საკანდელიძის სახელობის თასის ტურნირი		15.0
	ზ.შეყრილაძისა და მ.დოხტურაშვილის სახელობის საერთაშორისო ტურნირი თავისუფალ ჭიდაობაში		15.0
	აკაკი კაკაურიძის სახელობის საერთაშორისო ტურნირი კრივში		25.0
	მაია ჩიბურდანიძის სახელობის საერთაშორისო ტურნირი ჭადრაკში პრეფესიონალებსა და მოყვარულებს შორის		60.0

	დავით ჩირაძის მემორიალი ჭადრაკში "გუნდური პირველობა"		5.0
	ტანვარჯიშის საერთაშორისო ტურნირი		30.0
	ქუთაისის ღია ტურნირი ჯომარდობაში		15.0
	შშმ პირთა ტურნირებში მონაწილეობის მხარდაჭერა		25.0
	საერთაშორისო ტურნირი წყალბურთში		30.0
	ქუთაისის საერთაშორისო ღია ჩემპიონატი კარატეში		15.0
	ღია პირველობა კალათბურთში "ქუთაისის თასი"		15.0
	ა.ბოყოჩაძის სახელობის ტურნირი ხელბურთში		15.0
	წლის წარმატებული სპორტსმენების საზეიმო მიღება		35.0
	წარმატებული ქუთაისელი სპორტსმენების სტიპენდია		162.0
	ქუთაისელი ოლიმპიური ჩემპიონების სტიპენდია		18.0
	ქუთაისელი ვეტერანი სპორტსმენებისა და მწვრთნელების საიუბილეო თარიღთან დაკავშირებით ფულადი ჯილდოს გაცემა		10.0
	საქართველოს ჩემპიონის, ევროპისა და მსოფლიო ჩემპიონატებზე გამარჯვებული (პრიზიორი) სპორტსმენების, გამარჯვებული ვეტერანი სპორტსმენებისა და მწვრთნელთა ფულადი ჯილდოს გაცემა		70.0

	რაგბის ხელშეწყობა (ააიპ სარაგბოკლუბი„აია“ – 720,0 ათასი ლარი, რაგბის კლუბი "არესი" - 260.0 ათასი ლარი, საეკლესიო კლუბი "ბაგრატი" - 120.0 ათასი ლარი)		1100.0
	ააიპ ქუთაისის ოლიმპიური კომიტეტის მხარდაჭერა		11.0
	საერთაშორისო ტურნირებზე, მსოფლიო და ევროპის ჩემპიონატებზე ქუთაისელი სპორტსმენებისა და მწვრთნელების ტრანსპორტირების დაფინანსება		100.0
	ქ.ქუთაისში მოღვაწე საქართველოს სპორტის დამსახურებული მწვრთნელის/მოღვაწის/მუშაკის წოდების მქონე პირთა ყოველთვიური ფულადი ჯილდო		138.5
	სპორტის რაინდის სტიპენდია (მხოლოდ ქუთაისში რეგისტრირებულთათვის)		7.5
	ჯანსაღი ცხოვრების წესის პოპულარიზაცია (სპორტული ინიციატივების მხარდაჭერა)		30.0
	ქალთა რაგბის ხელშეწყობა		15.0
	გაუთვალისწინებელი ღონისძიებები		20.0

ქვეპროგრამის მიზანი	სპორტის სხვადასხვა სახეობების წახალისება და ჯანსაღი ცხოვრების წესის პოპულარიზაცია
გაეროს მდგრადი განვითარების „SDG“ მიზანი, რომლის მიღწევასაც ემსახურება პროგრამა	3: ჯანმრთელი ცხოვრება და კეთილდღეობა
ქვეპროგრამის განხორციელების ვადები	მიმდინარე
ქვეპროგრამის მოსალოდნელი შუალედური შედეგი	სპორტის მნიშვნელობაზე გაზრდილი ცნობიერება, სპორტით როგორც მამაკაცების, ასევე, ქალების დაინტერესების გაზრდილი მაჩვენებელი

№	**საბოლოო შედეგის შეფასების ინდიკატორი**		**ინდიკატორის მაჩვენებლები**						
		ინდიკატორის დადასტურების საშუალება	**საბაზისო 2025 წელი**	**მიზნობრივი 2026 წელი**	**მიზნობრივი 2027 წელი**	**მიზნობრივი 2028 წელი**	**მიზნობრივი 2029 წელი**	**ცდომილების ალბათობა**	**შესაძლო რისკები**

1.	ჩატარებული შეხვედრების რაოდენობა	მიღება-ჩაბარების აქტი, შედარების აქტი,ბრძანება,მემორანდუმი,ხელშეკრულება	24	26	28	30	31	5%	
2.	მონაწილეთა რაოდენობა	ფოტო და ვიდეო მასალა	1800	2000	2100	2200	2400	5%	

ქვეპროგრამის დასახელება			**ქუთაისის ოლიმპიური საცურაო აუზის ფუნქციონირების ხელშეწყობა**						
პროგრამული კოდი			05 01 08						
ქვეპროგრამის ბიუჯეტი			800.0						
ფუნქციონალური კოდი			7081						
ქვეპროგრამის განმახორციელებელი			ა(ა)იპ „ქუთაისის ოლიმპიური საცურაო აუზი“						
ქვეპროგრამის აღწერა			წლის მანძილზე განხორციელდება აუზის ფუნქციონირების ხელშეწყობა, ინვენტარის შეძენა და თანამედროვე სტანდარტებთან მიახლოება, სხვადასხვა შეჯიბრებებისა და სახელობითი ტურნირების ჩატარება.						
ქვეპროგრამის მიზანი			აუზის გამართული ფუნქციონირება, ვიზიტორთათვის კეთილმოწყობილი გარემოს შექმნა, ჯანსაღი ცხოვრების წესის დანერგვა						
გაეროს მდგრადი განვითარების „SDG“ მიზანი, რომლის მიღწევასაც ემსახურება პროგრამა			3: ჯანმრთელი ცხოვრება და კეთილდღეობა. 5: გენდერული თანასწორობა						
ქვეპროგრამის განხორციელების ვადები			მიმდინარე						
ქვეპროგრამის მოსალოდნელი შუალედური შედეგი			გამართულად ფუნქციონირებადი საცურაო აუზი						
№	**საბოლოო შედეგის შეფასების ინდიკატორი**		**ინდიკატორის მაჩვენებლები**						
		ინდიკატორის დადასტურების საშუალება	**საბაზისო 2025 წელი**	**მიზნობრივი 2026 წელი**	**მიზნობრივი 2027 წელი**	**მიზნობრივი 2028 წელი**	**მიზნობრივი 2029 წელი**	**ცდომილების ალბათობა**	**შესაძლო რისკები**
1	ვიზიტორთა რაოდენობა	აღრიცხვის ჟურნალი	7400	7500	7600	7700	7800		
2	ბავშვების და მოზარდების რაოდენობა	აღრიცხვის ჟურნალი	2150	2250	2350	2450	2550		

ქვეპროგრამის დასახელება	**ფრენბურთის ხელშეწყობა**
პროგრამული კოდი	05 01 09
ქვეპროგრამის ბიუჯეტი	80.0

ფუნქციონალური კოდი			7081						
ქვეპროგრამის განმახორციელებელი			ა(ა)იპ „ფრენბურთის კლუბი ქუთაისის აიეტი“						
ქვეპროგრამის აღწერა			საწვრთნელი-სავარჯიშო შეკრებები, სპორტსმენთა კვალიფიკაციის ამაღლება, ეროვნულ და საერთაშორისო სპორტულ ღონისძიებებზე ასპარეზობა, კლუბის ფუნქციონირებისათვის საჭირო ღონისძიებები						
ქვეპროგრამის მიზანი			ა(ა)იპ „ფრენბურთის კლუბი ქუთაისის აიეტი“ ფუნქციონირების ხელშეწყობა						
გაეროს მდგრადი განვითარების „SDG“ მიზანი, რომლის მიღწევასაც ემსახურება პროგრამა			3: ჯანმრთელი ცხოვრება და კეთილდღეობა. 5: გენდერული თანასწორობა						
ქვეპროგრამის განხორციელების ვადები			მიმდინარე						
ქვეპროგრამის მოსალოდნელი შუალედური შედეგი			გამართულად ფუნქციონირებადი ფრენბურთის კლუბი						
№	საბოლოო შედეგის შეფასების ინდიკატორი		ინდიკატორის მაჩვენებლები						
		ინდიკატორის დადასტურების საშუალება	საბაზისო 2025 წელი	მიზნობრივი 2026 წელი	მიზნობრივი 2027 წელი	მიზნობრივი 2028 წელი	მიზნობრივი 2029 წელი	ცდომილების ალბათობა	შესაძლო რისკები
	ჩატარებული შეხვედრების რაოდენობა	ფედერაციის კალენდარი, ბრძანება							

ქვეპროგრამის დასახელება			ბალახის ჰოკეის ხელშეწყობა						
პროგრამული კოდი			05 01 10						
ქვეპროგრამის ბიუჯეტი			126.5						
ფუნქციონალური კოდი			7081						
ქვეპროგრამის განმახორციელებელი			ა(ა)იპ „ქუთაისის ქალთა ჰოკეის კლუბი უქიმერიონი“						
ქვეპროგრამის აღწერა			საწვრთნელი-სავარჯიშო შეკრებები, სპორტსმენთა კვალიფიკაციის ამაღლება, სხვადასხვა სპორტულ ღონისძიებებზე ასპარეზობა, კლუბის ფუნქციონირებისათვის საჭირო ღონისძიებები						
ქვეპროგრამის მიზანი			ა(ა)იპ „ქუთაისის ქალთა ჰოკეის კლუბი უქიმერიონი“ ფუნქციონირების ხელშეწყობა						
გაეროს მდგრადი განვითარების „SDG“ მიზანი, რომლის მიღწევასაც ემსახურება პროგრამა			3: ჯანმრთელი ცხოვრება და კეთილდღეობა. 5: გენდერული თანასწორობა						
ქვეპროგრამის განხორციელების ვადები			მიმდინარე						
ქვეპროგრამის მოსალოდნელი შუალედური შედეგი			გამართულად ფუნქციონირებადი ჰოკეის კლუბი						
№	საბოლოო შედეგის შეფასების ინდიკატორი		ინდიკატორის მაჩვენებლები						
		ინდიკატორის დადასტურების საშუალება	საბაზისო 2025 წელი	მიზნობრივი 2026 წელი	მიზნობრივი 2027 წელი	მიზნობრივი 2028 წელი	მიზნობრივი 2029 წელი	ცდომილების ალბათობა	შესაძლო რისკები
	ჩატარებული შეხვედრების	ფედერაციის კალენდარი, ბრძანება	8	16	18	18	18	1%	სტიქია

	რაოდენ ობა								

პროგრამის დასახელება			**კულტურის სფეროს განვითარება**						
პროგრამული კოდი			05 02						
პროგრამის ბიუჯეტი			14094.3						
ფუნქციონალური კოდი			7082						
პროგრამის განმახორციელებელი			ქალაქ ქუთაისის მუნიციპალიტეტის მერიის პირველადი სტრუქტურული ერთეული - კულტურის, სპორტის, განათლებისა და ახალგაზრდობის საქმეთა სამსახური						
პროგრამის აღწერა			მუნიციპალიტეტის კულტურული ცხოვრებისათვის აუცილებელია წლის მანძილზე ჩატარდეს სხვადასხვა ხასიათის კულტურული ღონისძიებები, ფესტივალები და საერთაშორისო კულტურული აქტივობები. ასევე, მოხდეს ი. ჭავჭავაძის სახელობის სამეცნიერო ბიბლიოთეკის, ფოლკლორის სახელმწიფო ანსამბლისა და კულტურის ღონისძიებების ხელშეწყობა.						
პროგრამის მიზანი			სხვადასხვა კულტურული დაწესებულებების ფუნქციონირების ხელშეწყობა, მუნიციპალიტეტში კულტურული ცხოვრების გამრავალფეროვნება						
გაეროს მდგრადი განვითარების „SDG“ მიზანი, რომლის მიღწევასაც ემსახურება პროგრამა			3: ჯანმრთელი ცხოვრება და კეთილდღეობა						
პროგრამის განხორციელების ვადები			მიმდინარე						
პროგრამის მოსალოდნელი საბოლოო შედეგი			კულტურული ცხოვრების წესის პროპაგანდა						
№	**საბოლოო შედეგის შეფასების ინდიკატორი**		**ინდიკატორის მაჩვენებლები**						
		ინდიკატორის დადასტურების საშუალება	**საბაზისო 2025 წელი**	**მიზნობრივი 2026 წელი**	**მიზნობრივი 2027 წელი**	**მიზნობრივი 2028 წელი**	**მიზნობრივი 2029 წელი**	**ცდომილების ალბათობა**	**შესაძლო რისკები**
	წლის განმავლობაში ჩატარებული ღონისძიებების რაოდენობა								

ქვეპროგრამის დასახელება	**კულტურულ, სახელოვნებო, საგანმანათლებლო დაწესებულებათა გაერთიანების ხელშეწყობა**
პროგრამული კოდი	05 02 01
ქვეპროგრამის ბიუჯეტი	8482.0
ფუნქციონალური კოდი	7081
ქვეპროგრამის განმახორციელებელი	ა(ა)იპ „ქალაქ ქუთაისის კულტურულ, სახელოვნებო, საგანმანათლებლო დაწესებულებათა გაერთიანება“
ქვეპროგრამის აღწერა	ქვეპროგრამა გულისხმობს ქალაქ ქუთაისში, კულტურულ, სახელოვნებო, საგანმანათლებლო დაწესებულებებში მომავალი თაობის შემეცნებით–საგანმანათლებლო დონის ამაღლებას, გაერთიანებაში შემავალი ფილიალების მუშაობის გააქტიურებას.

ქვეპროგრამის მიზანი	კულტურულ, სახელოვნებო, საგანმანათლებლო დაწესებულებათა ხელშეწყობა, ქართული კულტურის პოპულარიზაცია
გაეროს მდგრადი განვითარების „SDG“ მიზანი, რომლის მიღწევასაც ემსახურება პროგრამა	3: ჯანმრთელი ცხოვრება და კეთილდღეობა
ქვეპროგრამის განხორციელების ვადები	მიმდინარე
ქვეპროგრამის მოსალოდნელი შუალედური შედეგი	კულტურულ, სახელოვნებო, საგანმანათლებლო დაწესებულებების გამართულად ფუნქციონირება

№	საბოლოო შედეგის შეფასების ინდიკატორი	ინდიკატორის დადასტურების საშუალება	ინდიკატორის მაჩვენებლები						
			საბაზისო 2025 წელი	მიზნობრივი 2026 წელი	მიზნობრივი 2027 წელი	მიზნობრივი 2028 წელი	მიზნობრივი 2029 წელი	ცდომილების ალბათობა	შესაძლო რისკები
1.	ვიზიტორთა რაოდენობა		11000	13000	15000	17000	20000	20%	
2.	აღსაზრდელთა რაოდენობა		3800	3800	3800	3800	3800	10%	

ქვეპროგრამის დასახელება	ილია ჭავჭავაძის სახელობის ქუთაისის საჯარო ბიბლიოთეკის ხელშეწყობა	
პროგრამული კოდი	05 02 02	
ქვეპროგრამის ბიუჯეტი	1760.0	
ფუნქციონალური კოდი	7082	
ქვეპროგრამის განმახორციელებელი	ა(ა)იპ „ქალაქ ქუთაისის ილია ჭავჭავაძის სახელობის საჯარო ბიბლიოთეკა“	
ქვეპროგრამის აღწერა	ქალაქ ქუთაისის საჯარო ბიბლიოთეკა და ფილიალები წარმოადგენს მიმზიდველ, საინტერესო და ხელმისაწვდომ ადგილს საზოგადოებრივი თავშეყრისათვის, სადაც მოსახლეობა იღებს განათლებას, ინფორმაციას და ხელს უწყობს განათლებული სამოქალაქო საზოგადოების ჩამოყალიბებას.	
	ღონისძიებების დასახელება	საბიუჯეტო თანხები
	ადმინისტრაციული ხარჯი	1715.0
	წიგნადი და პერიოდულ გამოცემათა ფონდების შევსება უახლესი ლიტერატურით	30.0
	ანალიტიკური ბიბლიოგრაფიის, სამეცნიერო ჟურნალისა და სხვა ბეჭდითი მომსახურება	9.5
	საერთაშორისო სამეცნიერო კონფერენციის, სხვადასხვა სახის კონკურსების, გამოფენებისა და წიგნების პრეზენტაციების მოწყობა	5.5
ქვეპროგრამის მიზანი	მკითხველისათვის მიმზიდველი გარემოს შექმნა, ხელმისაწვდომი საზოგადოებრივი თავშეყრის კერების შექმნა	
გაეროს მდგრადი განვითარების „SDG“ მიზანი, რომლის მიღწევასაც ემსახურება პროგრამა	3: ჯანმრთელი ცხოვრება და კეთილდღეობა	
ქვეპროგრამის განხორციელების ვადები	მიმდინარე	

ქვეპროგრამის მოსალოდნელი შუალედური შედეგი			მკითხველისათვის შექმნილი კომფორტული გარემო						
№	საბოლოო შედეგის შეფასების ინდიკატორი	ინდიკატორის დადასტურების საშუალება	ინდიკატორის მაჩვენებლები						შესაძლო რისკები
			საბაზისო 2025 წელი	მიზნობრივი 2026 წელი	მიზნობრივი 2027 წელი	მიზნობრივი 2028 წელი	მიზნობრივი 2029 წელი	ცდომილების ალბათობა	
1.	გაციფრებული წიგნების რაოდენობა	ელ. რესურსების განყოფილების მიერ წარმოდგენილი სტატისტიკური მონაცემები	1180	2400	2700	3000	3300	5%	ტექნიკური საშუალებების მწყობრიდან გამოსვლა, საკმარისი სიმძლავრის ტექნიკური საშუალებების სიმცირე, შენობის სარეაბილიტაციო სამუშაოები
2.	ელექტრონულ კატალოგში ასახული წიგნების რაოდენობა	ქუთაისის საჯარო ბიბლიოთეკის ციფრული კატალოგი	365000	379000	387000	400000	415000	10%	ტექნიკური საშუალებების დაზიანება
3	სტუმართა რაოდენობა	ბიბლიოთეკის მეთოდური ცნობა	40000	46000	47000	48000	48000	10%	საგანგებო მდგომარეობა
4	წიგნადი ფონდის რაოდენობა	საფინანსო აღრიცხვა	1069000	1075000	1077000	107900	1081000	5%	დაფინანსების არქონა

ქვეპროგრამის დასახელება	ფოლკლორის განვითარების ხელშეწყობა
პროგრამული კოდი	05 02 03
ქვეპროგრამის ბიუჯეტი	1980.0
ფუნქციონალური კოდი	7082
ქვეპროგრამის განმახორციელებელი	ა(ა)იპ „ქალაქ ქუთაისის მერიის ფოლკლორის ცენტრი - სიმღერისა და ცეკვის სახელმწიფო ანსამბლი“
ქვეპროგრამის აღწერა	ააიპ "ქალაქ ქუთაისის მერიის ფოლკლორის ცენტრი - სიმღერისა და ცეკვის სახელმწიფო ანსამბლი" წარმოადგენს დაწესებულებას, სადაც ხდება ხალხური შემოქმედების შენარჩუნება და განვითარება, ფოლკლორულ ეთნოგრაფიული მემკვიდრეობის მოძიება და პოპულარიზაცია ქვეყნის ფარგლებში და მის გარეთ.
ქვეპროგრამის მიზანი	ქუთაისის სიმღერისა და ცეკვის სახელმწიფო (პროფესიული) ანსამბლისა და ბავშვთა სიმღერისა და ცეკვის ფოლკლორული ანსამბლების მუშაობისათვის მიმზიდველი გარემოს შექმნა-სამუშაო პირობების მაღალი სტანდარტების, უსაფრთხოების ნორმებისა და მატერიალურ ტექნიკური ბაზის გათვალისწინებით
გაეროს მდგრადი განვითარების „SDG“ მიზანი, რომლის მიღწევასაც ემსახურება პროგრამა	3: ჯანმრთელი ცხოვრება და კეთილდღეობა

ქვეპროგრამის განხორციელების ვადები			მიმდინარე						
ქვეპროგრამის მოსალოდნელი შუალედური შედეგი			ქვეპროგრამის ფარგლებში განხორციელებული საქმიანობის პოპულარიზაცია						
№	საბოლოო შედეგის შეფასების ინდიკატორი		ინდიკატორის მაჩვენებლები						
		ინდიკატორის დადასტურების საშუალება	საბაზისო 2025 წელი	მიზნობრივი 2026 წელი	მიზნობრივი 2027 წელი	მიზნობრივი 2028 წელი	მიზნობრივი 2029 წელი	ცდომილების ალბათობა	შესაძლო რისკები
1	საზღვარგარეთ ჩატარებული ღონისძიებების რაოდენობა		20	20	20	20	20	20%	
2	ქვეყნის შიგნით ჩატარებული ღონისძიებების რაოდენობა		100	100	100	100	100	20%	

ქვეპროგრამის დასახელება	კულტურის ღონისძიებები	
პროგრამული კოდი	05 02 04	
ქვეპროგრამის ბიუჯეტი	1872.3	
ფუნქციონალური კოდი	7082	
ქვეპროგრამის განმახორციელებელი	ქალაქ ქუთაისის მუნიციპალიტეტის მერიის პირველადი სტრუქტურული ერთეული - კულტურის, სპორტის, განათლებისა და ახალგაზრდობის საქმეთა სამსახური	
ქვეპროგრამის აღწერა	მუნიციპალიტეტის მასშტაბით წლის მანძილზე განხორციელდება სხვადასხვა ხასიათის კულტურული ღონისძიებები, ფესტივალები, საერთაშორისო კულტურული აქტივობები, კულტურული დღეები, გაცვლითი გასტროლები, გამოფენები, კონკურსები და ფორუმები, ასევე, სხვადასხვა ლიტერატურული ნაშრომების გამოცემა და ქუთაისში მცხოვრები ნიჭიერი შემოქმედების მხარდაჭერა.	
	ღონისძიებების დასახელება	საბიუჯეტო თანხები
	ქუთაისში გამომავალი ბეჭდური გამოცემების დაფინანსება (უქიმერიონი, მწვანეყვავილა, განთიადი)	101.3
	ქუთაისი - იუნესკოს შემოქმედებითი ქალაქების ქსელის წევრი ლიტერატურის მიმართულებით მხარდაჭერის პროგრამა	70.0
	ქუთაისელი მხატვრების მხარდაჭერის პროგრამა	50.0
	ქუთაისელი მწერლების, მხატვრების და თეატრალური მოღვაწეების საიუბილეო პროგრამა	20.0
	იმერეთის საერთაშორისო თეატრალური ფესტივალის მხარდაჭერა	30.0

	ქუთაისის თეატრების (თოჯინების, ოპერის, ნიღბების, პანტომიმის, ახალგაზრდულის) ფუნქციონირების მხარდაჭერა	100.0
	თეატრის იჯარით მომსახურება	40.0
	ხანდაზმულთა ფოლკლორული ანსამბლის ,,ბერმუხა'' დაფინანსება	49.0
	ქალაქობის დღესასწაული ,,ორმაისობა"	200.0
	საერთაშორისო ფოტოკონკურსი ,,ილო-2026''	30.0
	საახალწლო ღონისძიებები	220.0
	სცენით, ეკრანით, გახმოვანებისა და განათების აპარატურით მომსახურება	80.0
	ქალაქ ქუთაისის სიმფონიური ორკესტრის დაფინანსება	160.0
	საერთაშორისო კონკურსებსა და ფესტივალებში გამარჯვებული მოსწავლეებისა, მათი პედაგოგებისა და კონცერტმაისტერების დაჯილდოება	25.0
	საერთაშორისო კონკურსებსა და ფესტივალებზე მონაწილეობის მიღების მიზნით ქუთაისელი მუსიკოს-შემსრულებლების, მათი პედაგოგებისა და კონცერტმაისტერების ტრანსპორტირება	10.0
	საქართველოს დამსახურებული არტისტების და ქურუმის სტიპენდია (მხოლოდ ქუთაისში რეგისტრირებულთათვის)	65.0
	ლიანა ისაკაძის საახელობის ახალგაზრდა მუსიკოს - შემსრულებელთა საორკესტრო საკრავების II საერთაშორისო კონკურსი	40.0
	მ.ბალანჩივაძის სახელობის ახალგაზრდა მუსიკოს შემსრულებელთა მე-5 საერთაშორისო კონკურსი	70.0
	სტუმართა კვებითი და სასტუმრო მომსახურება	12.0
	ქარავან არტ-ფორუმი 2026	70.0
	ქუთაის-გაენათის ეპარქიის მხარდაჭერა	100.0
	ქუჩის მხატვრობის მხარდაჭერა	90.0
	60+ კლუბის მხარდაჭერა	15.0
	ქუთაისის ჯორჯ ბალანჩინის საერთაშორისო ქორეოგრაფიული ფესტივალი	5.0

	საკონცერტო ღონისძიებები, ფესტივალები და თეატრალური წარმოდგენები	100.0
	ჯაზ-ფესტივალი	60.0
	საზაფხულო კინოჩვენებები ,,ქართული კინო თაობებისთვის“	30.0
	გაუთვალისწინებელი ღონისძიებები	30.0

ქვეპროგრამის მიზანი	ქალაქის კულტურული ცხოვრების მხარდაჭერა და განვითარების ხელშეწყობა.
გაეროს მდგრადი განვითარების „SDG“ მიზანი, რომლის მიღწევასაც ემსახურება პროგრამა	3: ჯანმრთელი ცხოვრება და კეთილდღეობა
ქვეპროგრამის განხორციელების ვადები	მიმდინარე
ქვეპროგრამის მოსალოდნელი შუალედური შედეგი	ქალაქის გამრავალფეროვნებული კულტურული ცხოვრება

№	**საბოლოო შედეგის შეფასების ინდიკატორი**	**ინდიკატორის დადასტურების საშუალება**	**ინდიკატორის მაჩვენებლები**						**შესაძლო რისკები**
			საბაზისო 2025 წელი	**მიზნობრივი 2026 წელი**	**მიზნობრივი 2027 წელი**	**მიზნობრივი 2028 წელი**	**მიზნობრივი 2029 წელი**	**ცდომილების ალბათობა**	
1.	ჩატარებული ღონისძიებების რაოდენობა	ბრძანება, მემორანდუმი, ხელშეკრულება, მიღება-ჩაბარების აქტი	170	175	180	185	190	5%	
2.	მაყურებელთა რაოდენობა	ფოტო მასალა, სოც მედია, მოსაწვევები	4800	5000	5200	5500	6000	10%	

პროგრამის დასახელება	**ახალგაზრდობის მხარდაჭერა**	
პროგრამული კოდი	05 03	
პროგრამის ბიუჯეტი	460.0	
ფუნქციონალური კოდი	7084	
პროგრამის განმახორციელებელი	ქალაქ ქუთაისის მუნიციპალიტეტის მერიის პირველადი სტრუქტურული ერთეული - კულტურის, სპორტის, განათლებისა და ახალგაზრდობის საქმეთა სამსახური	
პროგრამის აღწერა	ახალგაზრდული მიმართულებით განხორციელებული ღონისძიებები ხელს შეუწყობს ახალგაზრდების გააქტიურებასა და საზოგადოებრივ ცხოვრებაში ჩართულობას, ახალგაზრდული ფესტივალის ორგანიზებითა და ინიციატივების მხარდაჭერის გზით. ქვეპროგრამის ფარგლებში მოხდება შშმ პირების საზოგადოებაში ინტეგრირება.	
	ღონისძიებების დასახელება	**საბიუჯეტო თანხები**
	ზამთრის ლიდერთა სკოლა	35.0
	ზაფხულის ლიდერთა სკოლა	30
	ახალგაზრდობის საერთაშორისო დღისადმი მიძღვნილი ღონისძიებები	30

	სიცილის ლიგა	20
	ახალგაზრდული მრჩეველთა საბჭოს ხელშეწყობა	15
	ახალგაზრდული ინიციატივების მხარდაჭერა	60
	საერთაშორისო პროექტებსა და კონფერენციებში ქუთაისელი ახალგაზრდების მონაწილეობის მხარდაჭერა	10
	ახალგაზრდული მუსიკის ფესტივალი	150
	ახალგაზრდული მუშაკების გაძლიერება/მხარდაჭერა	30
	ახალგაზრდული პარა ორკესტრის მხარდაჭერა	10
	ქუთაისის ახალგაზრდული საერთაშორისო ფორუმი	40
	გაუთვალისწინებელი ღონისძიებები	30

პროგრამის მიზანი	ნიჭიერი ახალგაზრდების გამოვლენა და მათი საქმიანობის ხელშეწყობა
გაეროს მდგრადი განვითარების „SDG“ მიზანი, რომლის მიღწევასაც ემსახურება პროგრამა	3: ჯანმრთელი ცხოვრება და კეთილდღეობა; 8.ბ.1.1. მუნიციალური სტრატეგიის არსებობა, რომელიც ითვალისწინებს ახალგაზრდების ეკონომიკურ გაძლიერებას და დასაქმების ხელშეწყობას.
პროგრამის განხორციელების ვადები	მიმდინარე
პროგრამის მოსალოდნელი საბოლოო შედეგი	წარმატებულად განხორციელებული ახალგაზრდული პროექტები

№	**საბოლოო შედეგის შეფასების ინდიკატორი**	**ინდიკატორის მაჩვენებლები**							
		ინდიკატორის დადასტურების საშუალება	**საბაზისო 2025 წელი**	**მიზნობრივი 2026 წელი**	**მიზნობრივი 2027 წელი**	**მიზნობრივი 2028 წელი**	**მიზნობრივი 2029 წელი**	**ცდომილების ალბათობა**	**შესაძლო რისკები**
1.	პროექტების რაოდენობა	მიღება-ჩაბარების აქტი, შედარების აქტი,ბრძანება,მემორანდუმი,ხელშეკრულება	36	38	39	40	41	5%	
2.	მონაწილეთა რაოდენობა	ფოტო და ვიდეო მასალა	1700	1800	1900	2000	2100	5%	

6. ჯანმრთელობის დაცვა და სოციალური უზრუნველყოფა (პროგრამული კოდი 06 00)

(ათას ლარში)

პროგრამული კოდი	**პროგრამის/ქვეპროგრამის/ღონისძიების დასახელება**	**20256 წლის გეგმა**			**2027 წლის პროგნოზი**	**2028 წლის პროგნოზი**	**2029 წლის პროგნოზი**
		სულ	მ.შ. სახელმწიფო ბიუჯეტის სახსრები	მ.შ. საკუთარი სახსრები			
06 01	**ჯანმრთელობის დაცვა**	**2840.0**	0.0	2840.0	2928.0	2986.0	3043.0

06 01 01	ქალაქ ქუთაისის საზოგადოებრივი ჯანდაცვის ცენტრი	**445.0**	0.0	445.0	478.0	481.0	483.0
06 01 02	მედიკამენტებით უზრუნველყოფა	**200.0**	0.0	200.0	250.0	300.0	350.0
06 01 03	სამედიცინო დახმარება	**2000.0**	0.0	2000.0	2000.0	2000.0	2000.0
06 01 04	ეპილეფსიით დაავადებულ პირთა ანტიკონვულსანტებით უზრუნველყოფა	**15.0**	0.0	15.0	20.0	25.0	30.0
06 01 05	ფენილკეტონურიითა და ცელიაკიით დაავადებულ პირთა დახმარება	**180.0**	0.0	180.0	180.0	180.0	180.0
06 02	**სოციალური უზრუნველყოფა**	**7476.5**	0.0	7476.5	7399.0	7429.0	7489.0
06 02 01	სოციალური საცხოვრისის კომუნალური ხარჯების უზრუნველყოფა	**60.0**	0.0	60.0	70.0	70.0	70.0
06 02 02	მრავალშვილიანი ოჯახების დახმარება	**1270.0**	0.0	1270.0	1300.0	1300.0	1300.0
06 02 03	სარიტუალო დახმარება	**10.0**	0.0	10.0	10.0	10.0	10.0
06 02 04	სოციალური ღონისძიებები	**943.5**	0.0	943.5	950.0	950.0	950.0
06 02 05	სოციალურად დაუცველი ოჯახების ყოფითი პირობების გაუმჯობესების ხელშეწყობა	**150.0**	0.0	150.0	170.0	180.0	190.0
06 02 06	სახელმწიფო ზრუნვის სისტემიდან გასულ პირთა და რეინტეგრირებულ ბავშვთა ოჯახების მხარდაჭერა	**50.0**	0.0	50.0	50.0	50.0	50.0
06 02 07	შეზღუდული შესაძლებლობების მქონე ბავშვთა ჰიგიენური საშუალებებით უზრუნველყოფა	**165.0**	0.0	165.0	170.0	170.0	170.0
06 02 08	უფასო კვება	**1077.0**	0.0	1077.0	1099.0	1104.0	1154.0
06 02 09	კოხლეარული იმპლანტით მოსარგებლე ბენეფიციართა დახმარება	**15.0**	0.0	15.0	20.0	20.0	20.0
06 02 10	ავთვისებიანი სიმსივნით დაავადებულ პირთა თანადგომა	**65.0**	0.0	65.0	65.0	65.0	65.0
06 02 11	შინმოვლა	**90.0**	0.0	90.0	110.0	120.0	120.0
06 02 12	აუტიზმის სპექტრის დარღვევის მქონე ბავშვთა აბილიტაცია	**2535.0**	0.0	2535.0	2540.0	2540.0	2540.0
06 02 13	შეზღუდული შესაძლებლობის მქონე პირთა საზოგადოებაში ინტეგრაციის ხელშეწყობა	**30.0**	0.0	30.0	35.0	35.0	35.0

06 02 14	შშმ პირთა და მიუსაფარ ბავშვთა საჭიროებებზე მომუშავე ორგანიზაციების ხელშეწყობა	**80.0**	0.0	80.0	100.0	100.0	100.0
06 02 15	მარტოხელა მშობელთა დახმარება	**90.0**	0.0	90.0	90.0	90.0	90.0
06 02 16	ოჯახში ძალადობის მსხვერპლთა დახმარება	**4.0**	0.0	4.0	5.0	5.0	5.0
06 02 17	საქართველოს „ ბავშვთა ეს-ო-ეს სოფლის" დღის ცენტრის ბენეფიციართა დახმარება	**37.0**	0.0	37.0	40.0	40.0	40.0
06 02 19	გადაუდებელი რეაგირების ქვეპროგრამა	**400.0**	0.0	400.0	410.0	410.0	410.0
06 02 20	მხედველობით მკვეთრად შეზღუდული შესაძლებლობის მქონე პირებისათვის ტიფლოტექნიკური აპარატების შეძენა	**10.0**	0.0	10.0	15.0	15.0	15.0
06 02 22	სოციალურად დაუცველ ოჯახებში შეძენილ ახალშობილზე ერთჯერადი დახმარება	**5.0**	0.0	5.0	0.0	5.0	5.0
06 02 26	ბავშვიანი ოჯახების ეკონომიკური გაძლიერება	**70.0**	0.0	70.0	70.0	70.0	70.0
06 02 28	პირველი ტიპის შაქრიანი დიაბეტით დაავადებულ ბავშვთა დახმარება	**70.0**	0.0	70.0	80.0	80.0	80.0
06 02 29	გლაუკომით დაავადებულ პირთა სამკურნალო საშუალებებით უზრუნველყოფა	**10.0**		10.0	20.0	20.0	20.0
06 02 31	ჰემოდიალიზზე მყოფ პირთა დახმარება	**240.0**		240.0	250.0	260.0	270.0
06 03	**ქალისა და მამაკაცის არსებითი თანასწორობის, ქალთა და ბავშვთა საკითხების, ოჯახის გაძლიერების მხარდაჭერის ხელშეწყობა**	**50.0**	**0.0**	**50.0**	**50.0**	**50.0**	**50.0**
სულ პრიორიტეტის დაფინანსება		**10366.5**	**0.0**	**10366.5**	**10377.0**	**10465.0**	**10582.0**

პროგრამის დასახელება	**ჯანმრთელობის დაცვა**
პროგრამული კოდი	06 01
პროგრამის ბიუჯეტი	2840.0
ფუნქციონალური კოდი	7074
პროგრამის განმახორციელებელი	ქალაქ ქუთაისის მუნიციპალიტეტის მერიის პირველადი სტრუქტურული ერთეული - სოციალურ საკითხთა სამსახური; ა(ა)იპ „ქალაქ ქუთაისში, საზოგადოებრივი ჯანმრთელობისა და უსაფრთხო გარემოს უზრუნველყოფის ცენტრი“
პროგრამის აღწერა	მუნიციპალიტეტში მცხოვრები მოსახლეობის ჯანმრთელობის დაცვის უზრუნველყოფა. სახელმწიფო ბიუჯეტიდან გამოყოფილი მიზნობრივი ტრანსფერის ფარგლებში, კანონმდებლობით გათვალისწინებული საზოგადოებრივი ჯანდაცვის მომსახურების

	ხარჯების ანაზღაურება, მძიმე დაავადების მქონე პირების მედიკამენტებითა და სამედიცინო დანიშნულების საგნებით დახმარება, დაავადებული გადახდისუუნარო პირებისათვის სამედიცინო მომსახურების ხარჯების ანაზღაურება, ზოგადსაგანმანათლებლო დაწესებულებებში მოსწავლეების პროფილაქტიკური გამოკვლევა, მათში ყველაზე გავრცელებული დაავადებების დროულად გამოსავლენად, ეპილეფსიით დაავადებულ პირთა ანტიკონვულსანტებით უზრუნველყოფა.
პროგრამის მიზანი	ბენეფიციარის ჯანმრთელობის მდგომარეობის გაუმჯობესების ხელშეწყობა
გაეროს მდგრადი განვითარების „SDG“ მიზანი, რომლის მიღწევასაც ემსახურება პროგრამა	3: ჯანმრთელი ცხოვრება და კეთილდღეობა; 1.3.1.2. წლის განმავლობაში მოწყვლადი ჯგუფების სოციალურ-ეკონომიკური მდგომარეობის გასაუმჯობესებლად მუნიციპალიტეტის ბიუჯეტიდან ჯამურად გაცემული თანხის ოდენობა ეროვნულ ვალუტაში; 1.ა.2. ძირითად სერვისებზე (განათლება, ჯანმრთელობის დაცვა და სოციალური დაცვა) მუნიციპალიტეტის მთლიანი ბიუჯეტის პროპორციული ოდენობა;
პროგრამის განხორციელების ვადები	მიმდინარე
პროგრამის მოსალოდნელი საბოლოო შედეგი	მუნიციპალიტეტის მიერ შეთავაზებული სერვისის ხელმისაწვდომობა ბენეფიციარებისათვის

№	**საბოლოო შედეგის შეფასების ინდიკატორი**	**ინდიკატორის მაჩვენებლები**							
		ინდიკატორის დადასტურების საშუალება	**საბაზისო 2025 წელი**	**მიზნობრივი 2026 წელი**	**მიზნობრივი 2027 წელი**	**მიზნობრივი 2028 წელი**	**მიზნობრივი 2029 წელი**	**ცდომილების ალბათობა**	**შესაძლო რისკები**
	პროგრამებით მოსარგებლე ბენეფიციართა რაოდენობა		2500	3000	3000	3500	3500	**5%**	

ქვეპროგრამის დასახელება	**ქალაქ ქუთაისის საზოგადოებრივი ჯანდაცვის ცენტრი**	
პროგრამული კოდი	06 01 01	
ქვეპროგრამის ბიუჯეტი	445.0	
ფუნქციონალური კოდი	7074	
ქვეპროგრამის განმახორციელებელი	ა(ა)იპ „ქალაქ ქუთაისის საზოგადოებრივი ჯანდაცვის ცენტრი“	
ქვეპროგრამის აღწერა	ქვეპროგრამის ფარგლებში ხორციელდება ქალაქ ქუთაისის მოსახლეობისათვის საზოგადოებრივი ჯანმრთელობის დაცვის სერვისების მიწოდება და უსაფრთხო საცხოვრებელი გარემოს უზრუნველყოფა, გადამდებ დაავადებათა ეპიდზედამხედველობა და კონტროლი, პირველადი ეპიდკვლევის განხორციელება, იმუნოპროფილაქტიკის დაგეგმვა და მასზე ანგარიშგება დადგენილი წესის მიხედვით, ანტირაბიულ საქმიანობაზე ზედამხედველობა და კონტროლი, მუნიციპალიტეტის ტერიტორიაზე გადამდები ფაუნის შესწავლა და დადგენა, განსაკუთრებით საშიში დაავადებების მონიტორინგი და ზედამხედველობა. სამედიცინო სტატისტიკის წარმოება და ანგარიშგება, საზოგადოებისათვის მნიშვნელოვან ობიექტებში სანიტარულ–ჰიგიენურ მდგომარეობაზე ზედამხედველობა.	
	ღონისძიებების დასახელება	**საბიუჯეტო სახსრები**
	სამედიცინო დაწესებულებების მონიტორინგი ინფექციური დაავადებებების დროულ და ზუსტ შეტყობინებასთან დაკავშირებით. ინფექციური დაავადებვების ეპიდკვლევა და ეპიდსაწინააღმდეგო ღონისძიებების დაგეგმვა. ანტირაბიული ვაქცინებისა და იმუნოგლობულინის მიწოდება და მონიტორინგი მის გახარჯვაზე	140.0

	იმუნიზაციისა და დედათა და ბავშვთა სახ. პროგრამის ფარგლებში სამედიცინო ქსელის მომარაგება შესაბამი მასალით და ვაქცინებით და მათზე რუტინული ზედამხედველობა და მონიტორიგი შესაბამისი გრაფიკით	155.0
	საზოგადობერივი მნიშვნელობის ობიექტების მონიტორინგი, შესაბამისი რეკომენდაციების მიცემა და დარღვევების შემთხვევაში ადმინისტაციულ - სამართალდარღვევის ოქმის შედგენა და გადაცემა სასამართლოში შემდგომი რეაგირებისათვის.	150.0

ქვეპროგრამის მიზანი	მეთვალყურეობა მუნიციპალიტეტის მოსახლეობის ჯანმრთელობაზე, ჯანმრთელობის რისკებისა და საგანგებო სიტუაციების მონიტორინგი და რეაგირება, საშიშ დაავადებათა პრევენცია
გაეროს მდგრადი განვითარების „SDG“ მიზანი, რომლის მიღწევასაც ემსახურება პროგრამა	3: ჯანმრთელი ცხოვრება და კეთილდღეობა; 3.1.1. დედათა სიკვდილიანობის მაჩვენებელი 100 000 ცოცხალშობილ ბავშვზე; 3.2.1. 5 წლამდე ბავშვთა სიკვდილიანობის მაჩვენებელი; 3.3.2. ტუბერკულოზის ინციდენტობა 100 000 ადამიანზე; 3.3.3. მალარიის ინციდენტობა 1000 ადამიანზე; 3.3.4. „B“ ჰეპატიტის ინციდენტობა 100 000 ადამიანზე; 3.3.4..1 „C“ ჰეპატიტის ინციდენტობა 100 000 ადამიანზე; 3.8.1.2. მუნიციპალიტეტის მოსახლეობის იმუნიზაციის მაჩვენებელი; 3.დ.1.1. დელეგირებული უფლებამოსილების ფარგლებში მუნიციპალიტეტის საზოგადოებრივი ჯანდაცვის მუნიციპალური პროგრამების განხორციელება; 3.დ.1.2. ფიზიკურად აქტიური მოსახლეობის პროპორციული ოდენობა.
ქვეპროგრამის განხორციელების ვადები	მიმდინარე
ქვეპროგრამის მოსალოდნელი შუალედური შედეგი	მოსახლეობის ჯანმრთელობის შენარჩუნება და საგანგებო სიტუაციების ლოკალიზება

№	**საბოლოო შედეგის შეფასების ინდიკატორი**	**ინდიკატორის მაჩვენებლები**							
		ინდიკატორის დადასტურების საშუალება	**საბაზისო 2025 წელი**	**მიზნობრივი 2026 წელი**	**მიზნობრივი 2027 წელი**	**მიზნობრივი 2028 წელი**	**მიზნობრივი 2029 წელი**	**ცდომილების ალბათობა**	**შესაძლო რისკები**
1.	ჩატარებული იმუნიზაციის ღონისძიებების რაოდენობა	სტატისტიკური ინფორმაცია	63	69	76	84	92	3%	მოსახლეობის არასაკმარისი აქტიურობა
2.	ობიექტების რაოდენობა, რომლებშიც ჩატარდება სანიტარული ნორმების ზედამხედველობა	სტატისტიკური ინფორმაცია	279	307	338	371	408	3%	მეწარმე სუბიექტების მხრიდან თანამშრომლობაზე შესაძლო უარი

3.	ობიექტების რაოდენობა, სადაც ჩატარდება სანიტარული ზედამხედველობა, შეფარდება მუნიციპალიტეტის ტერიტორიაზე არსებული ყველა იმ ობიექტის რაოდენობასთან, რომლებიც საჭიროებენ აღნიშნულ ზედამხედველობას	სტატისტიკური ინფორმაცია	0.92	0.94	0.96	0.98	1.00	3%	მეწარმე სუბიექტების მხრიდან თანამშრომლობაზე შესაძლო უარი

ქვეპროგრამის დასახელება	**მედიკამენტებით უზრუნველყოფა**	
პროგრამული კოდი	06 01 02	
ქვეპროგრამის ბიუჯეტი	200.0	
ფუნქციონალური კოდი	7074	
ქვეპროგრამის განმახორციელებელი	ქალაქ ქუთაისის მუნიციპალიტეტის მერიის პირველადი სტრუქტურული ერთეული - სოციალურ საკითხთა სამსახური	
ქვეპროგრამის აღწერა	ქვეპროგრამის მიზანია სხვადასხვა სოციალური კატეგორიის, მოწყვლად მდგომარეობაში მყოფ მოქალაქეთა მედიკამენტოზურ მკურნალობაზე ხელმისაწვდომობის გაზრდა. ქვეპროგრამით მოსარგებლე ბენეფიციარები არიან: ქალაქ ქუთაისში რეგისტრირებული და 120001-მდე სოციალური სარეიტინგო ქულის მქონე პირები; ომისა და სამხედრო ძალების ვეტერანები; მხედველობით მკვეთრად და მნიშვნელოვნად გამოხატული შეზღუდული შესაძლებლობის მქონე პირები; ოჯახური ძალადობის მსხვერპლები და სხვა. ბენეფიტი მოსარგებლეთათვის გაიცემა მხოლოდ ერთი საფუძვლით. ბენეფიციარებისთვის, დახმარება გაიცემა წელიწადში ერთხელ არაუმეტეს 200 ლარის ოდენობით.	
	ღონისძიებების დასახელება	**საბიუჯეტო თანხები**
	სოციალურად დაუცველი ოჯახების დახმარება	120.0
	მინდობით აღზრდაში მყოფი შშმ ბავშვების დახმარება	10.0
	ომისა და სამხედრო ძალების შშმ ვეტერანების დახმარება	30.0

	მხედველობით შშმ სტატუსის მქონე პირების დახმარება	30.0
	ოჯახში ძალადობის მსხვერპლის სტატუსის მქონე პირების დახმარება	10.0
ქვეპროგრამის მიზანი	ბენეფიციარის ჯანმრთელობის მდგომარეობის გაუმჯობესების ხელშეწყობა	
გაეროს მდგრადი განვითარების SDG მიზანი, რომლის მიღწევასაც ემსახურება პროგრამა	3: ჯანმრთელი ცხოვრება და კეთილდღეობა; 3.8.1.1. მუნიციპალიტეტის მოსახლეობის ხარისხიან მედიკამენტებზე წვდომის უზრუნველსაყოფად მოქმედებს შესაბამისი მუნიციპალური პროგრამა.	
ქვეპროგრამის განხორციელების ვადები	მიმდინარე	
ქვეპროგრამის მოსალოდნელი შუალედური შედეგი	მედიკამენტების ხელმისაწვდომობა	

№	**საბოლოო შედეგის შეფასების ინდიკატორი**	**ინდიკატორის მაჩვენებლები**							
		ინდიკატორის დადასტურების საშუალება	**მიზნობრივი 2025 წელი**	**მიზნობრივი 2026 წელი**	**მიზნობრივი 2027 წელი**	**მიზნობრივი 2028 წელი**	**მიზნობრივი 2029 წელი**	**ცდომილების ალბათობა**	**შესაძლო რისკები**
	მოსარგებლე ბენეფიციართა რაოდენობა		13134	13854	14584	15324	16044	**5%**	

ქვეპროგრამის დასახელება	**სამედიცინო დახმარება**	
პროგრამული კოდი	06 01 03	
ქვეპროგრამის ბიუჯეტი	2000.0	
ფუნქციონალური კოდი	7074	
ქვეპროგრამის განმახორციელებელი	ქალაქ ქუთაისის მუნიციპალიტეტის მერიის პირველადი სტრუქტურული ერთეული - სოციალურ საკითხთა სამსახური	
ქვეპროგრამის აღწერა	**ღონისძიებების დასახელება**	**საბიუჯეტო თანხები**
	ქვეპროგრამის მიზანია სიცოცხლისათვის საშიში დაავადების მქონე და სხვადასხვა შემთხვევების შედეგად დაავადებული, გადახდისუუნარო პირებისათვის სამედიცინო მომსახურების ხარჯების ანაზღაურებაში დახმარება.	
	სამედიცინო მომსახურება	1000.0
	ავთვისებიანი სიმსივნით დაავადებული პირების სამედიცინო მომსახურება	1000.0
ქვეპროგრამის მიზანი	ბენეფიციართა ჯანმრთელობის მდგომარეობის გაუმჯობესების ხელშეწყობა.	
გაეროს მდგრადი განვითარების „SDG“ მიზანი, რომლის მიღწევასაც ემსახურება პროგრამა	3: ჯანმრთელი ცხოვრება და კეთილდღეობა	
ქვეპროგრამის განხორციელების ვადები	მიმდინარე	
ქვეპროგრამის მოსალოდნელი შუალედური შედეგი	ხელმისაწვდომი სამედიცინო მომსახურება	

№	**საბოლოო შედეგის შეფასების**	**ინდიკატორის მაჩვენებლები**							
		ინდიკატორის დადასტურების საშუალება	**საბაზისო 2025 წელი**	**მიზნობრივი 2026 წელი**	**მიზნობრივი 2027 წელი**	**მიზნობრივი 2028 წელი**	**მიზნობრივი 2029 წელი**	**ცდომილების**	**შესაძლო რისკები**

	ინდიკატორი							**ალბათობა**	
	მოსარგებლე ბენეფიციართა რაოდენობა		30759	33834	36909	39984	43059	**5%**	არამომართვიანობა

ქვეპროგრამის დასახელება			**ეპილეფსიით დაავადებულ პირთა ანტიკონვულსანტებით უზრუნველყოფა**						
პროგრამული კოდი			06 01 04						
ქვეპროგრამის ბიუჯეტი			15.0						
ფუნქციონალური კოდი			7074						
ქვეპროგრამის განმახორციელებელი			ქალაქ ქუთაისის მუნიციპალიტეტის მერიის პირველადი სტრუქტურული ერთეული - სოციალურ საკითხთა სამსახური						
ქვეპროგრამის აღწერა			ქვეპროგრამით მოსარგებლე პირები არიან: ქალაქ ქუთაისში რეგისტრირებული ეპილეფსიით დაავადებული პირები. დახმარების მიღება მოხდება ვაუჩერისა და დანართის გამოყენებით, რომლის მოცულობა განისაზღვრება ყოველთვიურად, არაუმეტეს 70 ლარის ღირებულების ანტიკონვულსანტებით. თითოეულ ბენეფიციარზე მათივე ინტერესებიდან გამომდინარე, დახმარება შესაძლებელია გაიცეს სამ თვეში ერთხელ, 210 ლარის ღირებულების ვაუჩერით.						
ქვეპროგრამის მიზანი			ბენეფიციართა ჯანმრთელობის მდგომარეობის გაუმჯობესების ხელშეწყობა						
გაეროს მდგრადი განვითარების „SDG“ მიზანი, რომლის მიღწევასაც ემსახურება პროგრამა			3: ჯანმრთელი ცხოვრება და კეთილდღეობა						
ქვეპროგრამის განხორციელების ვადები			მიმდინარე						
ქვეპროგრამის მოსალოდნელი შუალედური შედეგი			მედიკამენტების ხელმისაწვდომობა						
№	**საბოლოო შედეგის შეფასების ინდიკატორი**		**ინდიკატორის მაჩვენებლები**						
		ინდიკატორის დადასტურების საშუალება	**საბაზისო 2025 წელი**	**მიზნობრივი 2026 წელი**	**მიზნობრივი 2027 წელი**	**მიზნობრივი 2028 წელი**	**მიზნობრივი 2029 წელი**	**ცდომილების ალბათობა**	**შესაძლო რისკები**
	მოსარგებლე ბენეფიციართა რაოდენობა		1564	1604	1645	1687	1729	**5%**	

ქვეპროგრამის დასახელება	**ფენილკეტონურიითა და ცელიაკიით დაავადებულ პირთა დახმარება**
პროგრამული კოდი	06 01 05
ქვეპროგრამის ბიუჯეტი	180.0
ფუნქციონალური კოდი	7074
ქვეპროგრამის განმახორციელებელი	ქალაქ ქუთაისის მუნიციპალიტეტის მერიის პირველადი სტრუქტურული ერთეული - სოციალურ საკითხთა სამსახური

ქვეპროგრამის აღწერა	ქვეპროგრამით მოსარგებლეები არიან ქალაქ ქუთაისში რეგისტრირებული და მცხოვრები ფენილკეტონურიის/ცელიაკიის დიაგნოზის მქონე პირები. დახმარების ოდენობა განისაზღვრება შემდეგნაირად: ა)18 წლამდე ასაკის /18 წლის ასაკის შესრულების თვის ჩათვლით/, მათ შორის სახელმწიფო ზრუნვაში მყოფ (მინდობით აღზრდა) ბავშვებს, ასევე შესაბამისი საჭიროების მქონე 18 წლის ან მეტი ასაკის პირებს, რომლებიც ირიცხებიან 24-საათიანი სახელმწიფო ზრუნვის მომსახურებებში, გაეწევათ ყოველთვიური დახმარება 200 ლარის ოდენობით საჭირო ხარჯებისთვის /200 ლარის ღირებულების კვების ვაუჩერს ისინი მიიღებენ შესაბამისი სახელმწიფო პროგრამის ფარგლებში/. ბ) 18 წლის ან მეტი ასაკის პირები, დახმარებას მიიღებენ ყოველთვიურად 400 ლარის ოდენობით.
ქვეპროგრამის მიზანი	ბენეფიციარის ჯანმრთელობის მდგომარეობის შენარჩუნების ხელშეწყობა
გაეროს მდგრადი განვითარების „SDG“ მიზანი, რომლის მიღწევასაც ემსახურება პროგრამა	3: ჯანმრთელი ცხოვრება და კეთილდღეობა
ქვეპროგრამის განხორციელების ვადები	მიმდინარე
ქვეპროგრამის მოსალოდნელი შუალედური შედეგი	ხელმისაწვდომი სპეციფიკური საკვები

№	საბოლოო შედეგის შეფასების ინდიკატორი	ინდიკატორის მაჩვენებლები							
		ინდიკატორის დადასტურების საშუალება	საბაზისო 2025 წელი	მიზნობრივი 2026წელი	მიზნობრივი 2027 წელი	მიზნობრივი 2028 წელი	მიზნობრივი 2029 წელი	ცდომილების ალბათობა	შესაძლო რისკები
1	მოსარგებლე ბენეფიციართა რაოდენობა		177	228	280	332	384	5%	

პროგრამის დასახელება	სოციალური უზრუნველყოფა
პროგრამული კოდი	06 02
პროგრამის ბიუჯეტი	7476.5
ფუნქციონალური კოდი	7074
პროგრამის განმახორციელებელი	ქალაქ ქუთაისის მუნიციპალიტეტის მერიის პირველადი სტრუქტურული ერთეული - სოციალურ საკითხთა სამსახური
პროგრამის აღწერა	პროგრამის მიზანია ქალაქის ტერიტორიაზე მცხოვრები მოსახლეობის სხვადასხვა ფენების სოციალური დახმარებებით უზრუნველყოფა. სახელმწიფო ბიუჯეტიდან გამოყოფილი მიზნობრივი ტრანსფერის ფარგლებში კანონმდებლობით გათვალისწინებული სარიტუალო მომსახურების ხარჯების ანაზღაურება, დემოგრაფიული მდგომარეობის გაუმჯობესების მიზნით, მრავალშვილიანი ოჯახების დახმარება და სხვა სოციალური ღონისძიებები, რომელიც მთლიანობაში უზრუნველყოფს ქალაქის მოსახლეობის სოციალური მდგომარეობის გაუმჯობესებას.
პროგრამის მიზანი	ბენეფიციარის ჯანმრთელობის მდგომარეობის გაუმჯობესების ხელშეწყობა
გაეროს მდგრადი განვითარების „SDG“ მიზანი, რომლის მიღწევასაც ემსახურება პროგრამა	3: ჯანმრთელი ცხოვრება და კეთილდღეობა; 1.3.1.2. - წლის განმავლობაში მოწყვლადი ჯგუფების სოციალურ-ეკონომიკური მდგომარეობის გასაუმჯობესებლად მუნიციპალიტეტის ბიუჯეტიდან ჯამურად გაცემული თანხის ოდენობა ეროვნულ ვალუტაში; 1.ა.2. ძირითად სერვისებზე (განათლება, ჯანმრთელობის დაცვა და სოციალური დაცვა) მუნიციპალიტეტის მთლიანი ბიუჯეტის პროპორციული ოდენობა.
პროგრამის განხორციელების ვადები	მიმდინარე
პროგრამის მოსალოდნელი საბოლოო შედეგი	მუნიციპალიტეტის მიერ შეთავაზებული სერვისის ხელმისაწვდომობა ბენეფიციარებისათვის

№		ინდიკატორის მაჩვენებლები

	საბოლოო შედეგის შეფასების ინდიკატორი	ინდიკატორის დადასტურების საშუალება	საბაზისო 2025 წელი	მიზნობრივი 2026წელი	მიზნობრივი 2027 წელი	მიზნობრივი 2028 წელი	მიზნობრივი 2029 წელი	ცდომილების ალბათობა	შესაძლო რისკები
	პროგრამით მოსარგებლე ბენეფიციართა რაოდენობა								

ქვეპროგრამის დასახელება		სოციალური საცხოვრისის კომუნალური ხარჯების უზრუნველყოფა							
პროგრამული კოდი		06 02 01							
ქვეპროგრამის ბიუჯეტი		60.0							
ფუნქციონალური კოდი		7109							
ქვეპროგრამის განმახორციელებელი		ქალაქ ქუთაისის მუნიციპალიტეტის მერიის პირველადი სტრუქტურული ერთეული - სოციალურ საკითხთა სამსახური							
ქვეპროგრამის აღწერა		ქვეპროგრამის ფარგლებში განხორციელდება: ქალაქ ქუთაისში, ზ. ჭავჭავაძის ქუჩა №1-სა და №3-ში მდებარე სოციალური საცხოვრისების მობინადრეთა მიერ დახარჯული ელექტრო-ენერგიისა (თითოეულ აბონენტს თვეში არაუმეტეს 60 ლარისა დავალიანების გათვალისწინებით) და ცენტრალური გათბობისათვის საჭირო ბუნებრივი აირის თანხების ანაზღაურება წარმოდგენილი ქვითრების შესაბამისად, ფაქტობრივი ხარჯის მიხედვით; გუგუნავას ქუჩის №12-ში მდებარე სოციალური საცხოვრისის ბენეფიციართა მიერ დახარჯული ელექტრო-ენერგიის თანხა ანაზღაურდება ყოველთვიურად, წარმოდგენილი ქვითრების შესაბამისად, ფაქტობრივი ხარჯის მიხედვით 60 ლარის ფარგლებში, დავალიანების გათვალისწინებით; ასევე, ნიკეას ქუჩის №40ბ–ში მდებარე სოციალური საცხოვრისის საერთო სარგებლობის ფართში მოხმარებული ელექტრო-ენერგიის ხარჯი.							
ქვეპროგრამის მიზანი		სოციალურ საცხოვრისში მცხოვრებთათვის ხელსაყრელი პირობების შექმნა							
გაეროს მდგრადი განვითარების „SDG“ მიზანი, რომლის მიღწევასაც ემსახურება პროგრამა		3: ჯანმრთელი ცხოვრება და კეთილდღეობა							
ქვეპროგრამის განხორციელების ვადები		მიმდინარე							
ქვეპროგრამის მოსალოდნელი შუალედური შედეგი		აუცილებელი პირობებით უზრუნველყოფილი საცხოვრისი							
№	საბოლოო შედეგის შეფასების ინდიკატორი	ინდიკატორის მაჩვენებლები							
		ინდიკატორის დადასტურების საშუალება	საბაზისო 2025 წელი	მიზნობრივი 2026 წელი	მიზნობრივი 2027 წელი	მიზნობრივი 2028 წელი	მიზნობრივი 2029 წელი	ცდომილების ალბათობა	შესაძლო რისკები
	მოსარგებლე ბენეფიციართა რაოდენობა		588	649	710	771	832	5%	არამომართვიანობა

ქვეპროგრამის დასახელება	მრავალშვილიანი ოჯახების დახმარება

პროგრამული კოდი	06 02 02
ქვეპროგრამის ბიუჯეტი	1270.0
ფუნქციონალური კოდი	7109
ქვეპროგრამის განმახორციელებელი	ქალაქ ქუთაისის მუნიციპალიტეტის მერიის პირველადი სტრუქტურული ერთეული - სოციალურ საკითხთა სამსახური
	ქვეპროგრამის ბენეფიციარები არიან ქალაქ ქუთაისში რეგისტრირებული/მცხოვრები მრავალშვილიანი მშობლის სტატუსის მქონე პირები, რომელთაც ჰყავთ 4 (ოთხი) ან მეტი არასრულწლოვანი შვილი. ქვეპროგრამის მიზნებისთვის დახმარების მიმღები მრავალშვილიანი ოჯახი წარმოადგენს ერთ განცალკევებულ ფართობზე მუდმივად მცხოვრებ პირთა წრეს, რომლებიც ეწევიან ერთობლივ შინასამეურნეო საქმიანობას. სავალდებულოა, რომ ორივე მშობელი /არასრულწლოვან შვილებთან ერთად/ მცხოვრები იყოს ქალაქ ქუთაისში, ხოლო ერთ-ერთი მაინც რეგისტრირებული, დახმარების დანიშვნამდე არანაკლებ ერთი წლისა. ქვეპროგრამის ფარგლებში განსაზღვრული მატერიალური დახმარებები 4 სახისაა: ა) ყოველთვიური მატერიალური დახმარება; ბ) მატერიალური დახმარება შვილის დაბადებაზე (შეძენა); გ) მატერიალური დახმარება წელიწადში ერთჯერადად; დ) ელექტრო ენერგიის ხარჯის ანაზღაურება.

ღონისძიებების დასახელება	საბიუჯეტო თანხები
მრავალშვილიანი ოჯახებისათვის ყოველთვიური მატერიალური დახმარება	1000.0
მე-4, მე-5 და შემდეგი შვილის შეძენისას მატერიალური დახმარება	120.0
ხუთშვილიანი და მეტი შვილიანი ოჯახებისათვის მატერიალური დახმარება	105.0
მრავალშვილიანი ოჯახების, ელექტრო ენერგიის ხარჯის თანადაფინანსება	45.0

ქვეპროგრამის მიზანი	ქალაქის დემოგრაფიული პირობების გაუმჯობესებისათვის მიზანშეწონილია მრავალშვილიანი ოჯახების წახალისება და დახმარება
გაეროს მდგრადი განვითარების „SDG“ მიზანი, რომლის მიღწევასაც ემსახურება პროგრამა	3: ჯანმრთელი ცხოვრება და კეთილდღეობა
ქვეპროგრამის განხორციელების ვადები	მიმდინარე
ქვეპროგრამის მოსალოდნელი შუალედური შედეგი	ბენეფიციართათვის ქვეპროგრამით გათვალისწინებული სერვისის მიწოდება

№	საბოლოო შედეგის შეფასების ინდიკატორი	ინდიკატორის მაჩვენებლები								
		ინდიკატორის დადასტურების საშუალება	საბაზისო 2025 წელი	მიზნობრივი 2026 წელი	მიზნობრივი 2027 წელი	მიზნობრივი 2028 წელი	მიზნობრივი 2029 წელი	ცდომილების ალბათობა	შესაძლო რისკები
	მოსარგებლე ბენეფიციართა რაოდენობა		6389	7079	7774	8474	9174	**5%**	არამომართვიანობა

ქვეპროგრამის დასახელება	**სარიტუალო დახმარება**
პროგრამული კოდი	06 02 03
ქვეპროგრამის ბიუჯეტი	10.0

ფუნქციონალური კოდი	7109
ქვეპროგრამის განმახორციელებელი	ქალაქ ქუთაისის მუნიციპალიტეტის მერიის პირველადი სტრუქტურული ერთეული - სოციალურ საკითხთა სამსახური
ქვეპროგრამის აღწერა	ქვეპროგრამა ემსახურება „ომისა და სამხედრო ძალების ვეტერანების შესახებ“, „სამშობლოს დაცვისას დაღუპულთა და ომის შემდეგ გარდაცვლილ მეომართა ხსოვნის უკვდავყოფის შესახებ“ საქართველოს კანონებით გათვალისწინებული ვალდებულებების დელეგირებული უფლებამოსილების ფარგლებში შესრულებას. განიხილება ქალაქ ქუთაისში რეგისტრირებული გარდაცვლილი ვეტერანის დასაფლავების ხარჯების გაწევაში დახმარების საკითხი. დახმარებისათვის წარმოდგენილ უნდა იქნეს: ვეტერანის დამადასტურებელი მოწმობა, ცნობა გარდაცვალების შესახებ, დასაფლავების ხარჯის გამღები პირის განცხადება და პირადობის მოწმობა, საჭიროების შემთხვევაში სხვა დამატებითი დოკუმენტაცია. გარდაცვლილი ვეტერანის დასაფლავების ხარჯის გამღებ პირზე ერთჯერადი მატერიალური დახმარება გაიცემა 300 (სამასი) ლარის ოდენობით.
ქვეპროგრამის მიზანი	გარდაცვლილი ვეტერანის პატივგება.
გაეროს მდგრადი განვითარების„SDG“ მიზანი, რომლის მიღწევასაც ემსახურება პროგრამა	3: ჯანმრთელი ცხოვრება და კეთილდღეობა
ქვეპროგრამის განხორციელების ვადები	მიმდინარე
ქვეპროგრამის მოსალოდნელი შუალედური შედეგი	ვეტერანების პატივგება

№	საბოლოო შედეგის შეფასების ინდიკატორი	ინდიკატორის მაჩვენებლები							
		ინდიკატორის დადასტურების საშუალება	ინდიკატორის დადასტურების საშუალება	საბაზისო 2025 წელი	მიზნობრივი 2026 წელი	მიზნობრივი 2027 წელი	მიზნობრივი 2028 წელი	მიზნობრივი 2029 წელი	შესაძლო რისკები
	გარდაცვლილ ვეტერანთა ოჯახების რაოდენობა								

ქვეპროგრამის დასახელება	სოციალური ღონისძიებები	
პროგრამული კოდი	06 02 04	
ქვეპროგრამის ბიუჯეტი	943.5	
ფუნქციონალური კოდი	7109	
ქვეპროგრამის განმახორციელებელი	ქალაქ ქუთაისის მუნიციპალიტეტის მერიის პირველადი სტრუქტურული ერთეული - სოციალურ საკითხთა სამსახური	
ქვეპროგრამის აღწერა	ქვეპროგრამით განსაზღვრულია ქალაქ ქუთაისში რეგისტრირებული და მცხოვრები, გარკვეული კატეგორიის ღვაწლმოსილი, დამსახურებული და სოციალურად დაუცველი პირებისათვის ტრადიციულ დღესასწაულებთან და ღირსშესანიშნავ თარიღებთან დაკავშირებით სხვადასხვა შინაარსიის ღონისძიებების მოწყობა	
	ღონისძიებების დასახელება	**საბიუჯეტო თანხები**
	მე-2 მსოფლიო ომის ვეტერანებისათვის მატერიალური დახმარება	3.0
	ახალი წლის დღესასწაულთან დაკავშირებით სხვადასხვა მოწყვლადი სოციალური კატეგორიის ბენეფიციარებზე სასაჩუქრე ბარათების გადაცემა	370.0
	შეზღუდული შესაძლებლობების მქონე ბენეფიციარების საკურორტო მომსახურების დაფინანსება	40.0

	ავღანეთის ომის ვეტერანებისათვის მატერიალური დახმარება	20.0
	2004 წელს აგვისტოს ქართულ – ოსურ კონფლიქტსა და 2008 წლის 8 აგვისტოს ომში დაღუპული მეომრების ოჯახების მატერიალური დახმარება	13.5
	ჩერნობილის ატომური ელექტროსადგურის ლიკვიდაციის მონაწილე პირების ერთჯერადი მატერიალური დახმარება	20.0
	აღდგომის ბრწყინვალე დღესასწაულთან დაკავშირებით სხვადასხვა მოწყვლადი სოციალური კატეგორიის ბენეფიციარებზე სასაჩუქრე ბარათების გადაცემა	370.0
	17 ოქტომბერს, ომისა და სამხედრო ძალების ვეტერანთა დღესთან დაკავშირებით შშმ ვეტერანების მატერიალური დახმარება	20.0
	„წითელი ჯვრის“ ქუთაისის ორგანიზაციის მხარდაჭერა	55.0
	100 წლის და მეტი ასაკის ბენეფიციარების მატერიალური დახმარება	10.0
	აა(ი)პ „World Vision International“ საქართველოს ფილიალის თანადაფინანსება	13.0
	2004 წელს აგვისტოს ქართულ – ოსურ კონფლიქტსა და 2008 წლის 8 აგვისტოს ომში დაღუპული მეომრების ოჯახების მატერიალური დახმარება 3 მარტს დედის დღესთან დაკავშირებით	9.0
ქვეპროგრამის მიზანი	ქვეპროგრამით მოსარგებლე პირთა რეაბილიტაცია და მატერიალური მხარდაჭერა	
გაეროს მდგრადი განვითარების „SDG“ მიზანი, რომლის მიღწევასაც ემსახურება პროგრამა	3: ჯანმრთელი ცხოვრება და კეთილდღეობა	
ქვეპროგრამის განხორციელების ვადები	მიმდინარე	
ქვეპროგრამის მოსალოდნელი შუალედური შედეგი	ბენეფიციართათვის ქვეპროგრამით გათვალისწინებული სერვისების მიწოდება	

№	**საბოლოო შედეგის შეფასების ინდიკატორი**	**ინდიკატორის მაჩვენებლები**							
		ინდიკატორის დადასტურების საშუალება	**საბაზისო 2025 წელი**	**მიზნობრივი 2026 წელი**	**მიზნობრივი 2027 წელი**	**მიზნობრივი 2028 წელი**	**მიზნობრივი 2029 წელი**	**ცდომილების ალბათობა**	**შესაძლო რისკები**
	მოსარგებლე ბენეფიციართა რაოდენობა	მიღება-ჩაბარების აქტი	60137	64237	68337	72437	76970	**5%**	არამომართვიანობა

ქვეპროგრამის დასახელება	**სოციალურად დაუცველი ოჯახების ყოფითი პირობების გაუმჯობესების ხელშეწყობა**
პროგრამული კოდი	06 02 05
ქვეპროგრამის ბიუჯეტი	150.0
ფუნქციონალური კოდი	7109
ქვეპროგრამის განმახორციელებელი	ქალაქ ქუთაისის მუნიციპალიტეტის მერიის პირველადი სტრუქტურული ერთეული - სოციალურ საკითხთა სამსახური

ქვეპროგრამის აღწერა	ქვეპროგრამის ფარგლებში განხორციელდება ქალაქ ქუთაისში მცხოვრები, სოციალურად დაუცველი 0-70001-მდე სარეიტინგო ქულის მქონე ოჯახების ყოფითი პირობების გაუმჯობესების ხელშეწყობის მიზნით, მათ მიერ მოხმარებული ელექტრო ენერგიისა და საყოფაცხოვრებო ნარჩენების გატანის ღირებულების ანაზღაურების თანადაფინანსება.
ქვეპროგრამის მიზანი	ქვეპროგრამით მოსარგებლე პირთა საყოფაცხოვრებო ყოფითი პირობების გაუმჯობესება
გაეროს მდგრადი განვითარების „SDG“ მიზანი, რომლის მიღწევასაც ემსახურება პროგრამა	3: ჯანმრთელი ცხოვრება და კეთილდღეობა
ქვეპროგრამის განხორციელების ვადები	მიმდინარე
ქვეპროგრამის მოსალოდნელი შუალედური შედეგი	ბენეფიციართათვის ქვეპროგრამით გათვალისწინებული სერვისების მიწოდება

№	**საბოლოო შედეგის შეფასების ინდიკატორი**	**ინდიკატორის მაჩვენებლები**							
		ინდიკატორის დადასტურების საშუალება	**საბაზისო 2025 წელი**	**მიზნობრივი 2026 წელი**	**მიზნობრივი 2027 წელი**	**მიზნობრივი 2028 წელი**	**მიზნობრივი 2029 წელი**	**ცდომილების ალბათობა**	**შესაძლო რისკები**
	მოსარგებლე ბენეფიციართა რაოდენობა		34436	36886	39336	41786	44236	**5%**	არამომართვიანობა

ქვეპროგრამის დასახელება	**სახელმწიფო ზრუნვის სისტემიდან გასულ პირთა და რეინტეგრირებულ ბავშვთა ოჯახების მხარდაჭერა**	
პროგრამული კოდი	06 02 06	
ქვეპროგრამის ბიუჯეტი	50.0	
ფუნქციონალური კოდი	7109	
ქვეპროგრამის განმახორციელებელი	ქალაქ ქუთაისის მუნიციპალიტეტის მერიის პირველადი სტრუქტურული ერთეული - სოციალურ საკითხთა სამსახური	
ქვეპროგრამის აღწერა	ქვეპროგრამის მიზანია: ა) ოჯახურ მზრუნველობას მოკლებული ბავშვებისათვის, რომელთაც მიაღწიეს სრულწლოვანების ასაკს და ვერ იქნენ რეინტეგრირებული ბავშვთა სააღმზრდელო დაწესებულებებიდან („მინდობით აღზრდა“, „მცირე საოჯახო ტიპის სახლის“ მომსახურება), დამოუკიდებელი ცხოვრებისა და სოციალური ინტეგრაციის ხელშეწყობის მიზნით, ფინანსური დახმარების გაწევა. ბენეფიტი განსაზღვრულია თვეში 200 (ორასი) ლარის ოდენობით ბ) სახელმწიფო ზრუნვის სისტემიდან ბიოლოგიურ ოჯახში დაბრუნებული არასრულწლოვანი ბავშვებისათვის, ყოფითი პირობების გაუმჯობესებისა და მიტოვების რისკების პრევენციის მიზნით, ფინანსური დახმარების გაწევა. ოჯახს დახმარება გაეწევა თითოეულ რეინტეგრირებულ ბავშვზე, თვეში 200 (ორასი) ლარის ოდენობით.	
	ღონისძიებების დასახელება	**საბიუჯეტო თანხები**
	სახელმწიფო ზრუნვის სისტემიდან გასულ პირთა მატერიალური დახმარება (თვეში 200 ლარი)	25.0
	სახელმწიფო ზრუნვის სისტემიდან ბიოლოგიურ ოჯახში დაბრუნებული არასრულწლოვანი ბავშვების დახმარება (თვეში 200 ლარი)	25.0
ქვეპროგრამის მიზანი	ქვეპროგრამით მოსარგებლე პირთა რეაბილიტაცია და მატერიალური მხარდაჭერა	

გაეროს მდგრადი განვითარების „SDG“ მიზანი, რომლის მიღწევასაც ემსახურება პროგრამა			3: ჯანმრთელი ცხოვრება და კეთილდღეობა						
ქვეპროგრამის განხორციელების ვადები			მიმდინარე						
ქვეპროგრამის მოსალოდნელი შუალედური შედეგი			ბენეფიციართათვის ქვეპროგრამით გათვალისწინებული სერვისების მიწოდება						
№	**საბოლოო შედეგის შეფასების ინდიკატორი**		**ინდიკატორის მაჩვენებლები**						
		ინდიკატორის დადასტურების საშუალება	**საბაზისო 2025 წელი**	**მიზნობრივი 2026წელი**	**მიზნობრივი 2027 წელი**	**მიზნობრივი 2028 წელი**	**მიზნობრივი 2029 წელი**	**ცდომილების ალბათობა**	**შესაძლო რისკები**
	მოსარგებლე ბენეფიციართა რაოდენობა		22	45	68	91	114	**5%**	არამომართვიანობა

ქვეპროგრამის დასახელება			**შეზღუდული შესაძლებლობების მქონე ბავშვთა ჰიგიენური საშუალებებით უზრუნველყოფა**						
პროგრამული კოდი			06 02 07						
ქვეპროგრამის ბიუჯეტი			165.0						
ფუნქციონალური კოდი			7109						
ქვეპროგრამის განმახორციელებელი			ქალაქ ქუთაისის მუნიციპალიტეტის მერიის პირველადი სტრუქტურული ერთეული - სოციალურ საკითხთა სამსახური						
ქვეპროგრამის აღწერა			ქვეპროგრამით მოსარგებლე ბენეფიციარები არიან სახელმწიფო პროგრამით „ბავშვთა ადრეული განვითარებისა“ და „დღის ცენტრის“ მომსახურებით მოსარგებლე ქალაქ ქუთაისში რეგისტრირებული შეზღუდული შესაძლებლობის სტატუსის მქონე : ა) 0-6 წლამდე ბავშვები; ბ) 6 - დან 18 წლამდე ასაკის ბავშვები (6 წლის ასაკის შესრულების თვის ჩათვლით), რომელთა ოჯახების სოციალური სარეიტინგო ქულა არ აღემატება 120 000-ს; გ) მინდობით აღზრდაში მყოფი შშმ ბავშვები; დ) მძიმე და ღრმა გონებრივი განვითარების შეფერხების მქონე შშმ ბავშვთა დღის ცენტრის ბენეფიციარები; ე) მძიმე და ღრმა შეზღუდული შესაძლებლობების ან ჯანმრთელობის პრობლემის მქონე ბავშვთა სპეციალიზებული საოჯახო ტიპის სახლის ბენეფიციარები; მათთვის უმთავრესი საჭიროების ჰიგიენური საშუალებებით დახმარება განსაზღვრულია თვეში 60 ლარის ოდენობით.						
			ღონისძიებების დასახელება					საბიუჯეტო თანხები	
			ჰიგიენური საფენებით დახმარება					100.0	
			სველი ხელსახოცებით დახმარება					65.0	
ქვეპროგრამის მიზანი			ბენეფიციართა დახმარება						
გაეროს მდგრადი განვითარების „SDG“ მიზანი, რომლის მიღწევასაც ემსახურება პროგრამა			3: ჯანმრთელი ცხოვრება და კეთილდღეობა						
ქვეპროგრამის განხორციელების ვადები			მიმდინარე						
ქვეპროგრამის მოსალოდნელი შუალედური შედეგი			ბენეფიციართა დახმარება						
№	**საბოლოო შედეგის შეფასების ინდიკატორი**		**ინდიკატორის მაჩვენებლები**						
		ინდიკატორის დადასტურების საშუალება	**საბაზისო 2025 წელი**	**მიზნობრივი 2026 წელი**	**მიზნობრივი 2027 წელი**	**მიზნობრივი 2028 წელი**	**მიზნობრივი 2029 წელი**	**ცდომილების ალბათობა**	**შესაძლო რისკები**
	მოსარგებლე		1320	1580	1840	2100	2360	**5%**	არამომართვიანობა

	ბენეფიციართა რაოდენობა								

ქვეპროგრამის დასახელება		უფასო კვება							
პროგრამული კოდი		06 02 08							
ქვეპროგრამის ბიუჯეტი		1077.0							
ფუნქციონალური კოდი		7109							
ქვეპროგრამის განმახორციელებელი		ა(ა)იპ „ქალაქ ქუთაისის მადლიერების სახლი“							
ქვეპროგრამის აღწერა		ქვეპროგრამით მოსარგებლე ბენეფიციარებს მიეკუთვნებიან: ქუთაისში რეგისტრირებული და სოციალურად დაუცველთა მონაცემთა ბაზაში დაფიქსირებული 65000-მდე სარეიტინგო ქულის მქონე პირები: აგრევთვე ქუთაისის მერიის შუმდგომლობის მომართვის საფუძველზე შეჭირვებული ოჯახები. მადლიერების სახლში ფუნქციონირებს ბინაზე მიტანის სერვისი, რომელიც ემსახურება გადაადგილება შეზღუდულ ბენეფიციარებს							
ქვეპროგრამის მიზანი		უკიდურესად შეჭირვებული მოხუცებისა და შეზღუდული შესაძლებლობის მქონე პირთათვის საკვების ხელმისაწვდომობა							
გაეროს მდგრადი განვითარების „SDG“ მიზანი, რომლის მიღწევასაც ემსახურება პროგრამა		3: ჯანმრთელი ცხოვრება და კეთილდღეობა; 2.1.1.1. შესაბამისი საჭიროების მქონე მუნიციპალიტეტის მცხოვრებთა მომსახურება უფასო სასადილოს პროგრამით							
ქვეპროგრამის განხორციელების ვადები		მიმდინარე							
ქვეპროგრამის მოსალოდნელი შუალედური შედეგი		ბენეფიციართათვის ქვეპროგრამით გათვალისწინებული სერვისების მიწოდება							
№	საბოლოო შედეგის შეფასების ინდიკატორი	ინდიკატორის მაჩვენებლები							
		ინდიკატორის დადასტურების საშუალება	საბაზისო 2025 წელი	მიზნობრივი 2026 წელი	მიზნობრივი 2027 წელი	მიზნობრივი 2028 წელი	მიზნობრივი 2029 წელი	ცდომილების ალბათობა	შესაძლო რისკები
	ა(ა)იპ „მადლიერების სახლში" მოსიარულე ბენეფიციართა რაოდენობა		620	600	600	580	550	10%	

ქვეპროგრამის დასახელება	კოხლეარული იმპლანტით მოსარგებლე ბენეფიციართა დახმარება
პროგრამული კოდი	06 02 09
ქვეპროგრამის ბიუჯეტი	15.0
ფუნქციონალური კოდი	7109
ქვეპროგრამის განმახორციელებელი	ქალაქ ქუთაისის მუნიციპალიტეტის მერიის პირველადი სტრუქტურული ერთეული - სოციალურ საკითხთა სამსახური

ქვეპროგრამის აღწერა	ქვეპროგრამის მიზანია ქალაქ ქუთაისში რეგისტრირებული და მცხოვრები კოხლეარული იმპლანტით მოსარგებლე 18 წლამდე (18 წლის ასაკის შესრულების თვის ჩათვლით) არასრულწლოვანი პირების ფუნქციური დამოუკიდებლობის ხარისხის გაუმჯობესება და მათი საზოგადოებაში ინტეგრაციის ხელშეწყობა. ქვეპროგრამის ფარგლებში საგარანტიო წერილის მეშვეობით ანაზღაურდება კვების წყაროსთვის საჭირო ელემენტების ღირებულება, ყოველთვიურად, 95 ლარის ფარგლებში და ექვს თვეში ერთხელ, პროცესორისა და მიკროფონის შემაერთებელი სადენის ღირებულება 200 ლარის ფარგლებში.
ქვეპროგრამის მიზანი	ქვეპროგრამით მოსარგებლე პირთა რეაბილიტაცია და საზოგადოებაში ინტეგრაცია
გაეროს მდგრადი განვითარების „SDG“ მიზანი, რომლის მიღწევასაც ემსახურება პროგრამა	3: ჯანმრთელი ცხოვრება და კეთილდღეობა
ქვეპროგრამის განხორციელების ვადები	მიმდინარე
ქვეპროგრამის მოსალოდნელი შუალედური შედეგი	ბენეფიციართათვის ქვეპროგრამით გათვალისწინებული სერვისების მიწოდება

№	**საბოლოო შედეგის შეფასების ინდიკატორი**	**ინდიკატორის მაჩვენებლები**							
		ინდიკატორის დადასტურების საშუალება	**საბაზისო 2025 წელი**	**მიზნობრივი 2026 წელი**	**მიზნობრივი 2027 წელი**	**მიზნობრივი 2028 წელი**	**მიზნობრივი 2029 წელი**	**ცდომილების ალბათობა**	**შესაძლო რისკები**
	მოსარგებლე ბენეფიციართა რაოდენობა		132	144	156	168	180	**5%**	არამომართვიანობა

ქვეპროგრამის დასახელება	**ავთვისებიანი სიმსივნით დაავადებულ პირთა თანადგომა**
პროგრამული კოდი	06 02 10
ქვეპროგრამის ბიუჯეტი	65.0
ფუნქციონალური კოდი	7109
ქვეპროგრამის განმახორციელებელი	ქალაქ ქუთაისის მუნიციპალიტეტის მერიის პირველადი სტრუქტურული ერთეული - სოციალურ საკითხთა სამსახური
ქვეპროგრამის აღწერა	ქვეპროგრამით მოსარგებლე პირები არიან ქალაქ ქუთაისში რეგისტრირებული ავთვისებიანი სიმსივნით დაავადებული 0–18 წლამდე (18 წლის ასაკის შესრულების თვის ჩათვლით) ასაკის პირები, რომელთაც მატერიალური დახმარება გაეწევათ სამ თვეში ერთხელ, საბიუჯეტო წლის ბოლომდე. დახმარების ოდენობა განისაზღვრება თვეში 200 ლარის ოდენობით.
ქვეპროგრამის მიზანი	ქვეპროგრამით მოსარგებლე პირთა რეაბილიტაცია და საზოგადოებაში ინტეგრაცია
გაეროს მდგრადი განვითარების „SDG“ მიზანი, რომლის მიღწევასაც ემსახურება პროგრამა	3: ჯანმრთელი ცხოვრება და კეთილდღეობა
ქვეპროგრამის განხორციელების ვადები	მიმდინარე
ქვეპროგრამის მოსალოდნელი შუალედური შედეგი	ბენეფიციართათვის ქვეპროგრამით გათვალისწინებული სერვისების მიწოდება

№	**საბოლოო შედეგის შეფასების ინდიკატორი**	**ინდიკატორის მაჩვენებლები**							
		ინდიკატორის დადასტურების საშუალება	**საბაზისო 2025 წელი**	**მიზნობრივი 2026 წელი**	**მიზნობრივი 2027 წელი**	**მიზნობრივი 2028 წელი**	**მიზნობრივი 2029 წელი**	**ცდომილების ალბათობა**	**შესაძლო რისკები**
	მოსარგებლე		232	257	282	307	332	**5%**	არამომართვიანობა

	ბენეფიციართა რაოდენობა								

ქვეპროგრამის დასახელება		**შინმოვლა**							
პროგრამული კოდი		06 02 11							
ქვეპროგრამის ბიუჯეტი		90.0							
ფუნქციონალური კოდი		7109							
ქვეპროგრამის განმახორციელებელი		ქალაქ ქუთაისის მუნიციპალიტეტის მერიის პირველადი სტრუქტურული ერთეული - სოციალურ საკითხთა სამსახური							
ქვეპროგრამის აღწერა		ქვეპროგრამის მიზანია მოვლის საჭიროების მქონე პირთა ჯანმრთელობის მდგომარეობისა და ცხოვრების ხარისხის გაუმჯობესება, სამედიცინო, სარეაბილიტაციო და ფსიქოსოციალური მომსახურების გზით. ქვეპროგრამით მოსარგებლეები არიან: სოციალურად დაუცველი ოჯახების მონაცემთა ერთიან ბაზაში რეგისტრირებული 120001–მდე სარეიტინგო ქულის მქონე, ქალაქ ქუთაისში რეგისტრირებული/მცხოვრები პირები (შემდგომ – მოსარგებლე), რომელთათვისაც უძლურების შეფასების ბართელის კითხვარის მიხედვით მინიჭებული ქულა (შემდგომ – ბართელის ინდექსი) არ აღემატება 95 ერთეულს, არიან მწოლიარენი ან/და საჭიროებენ სამედიცინო მანიპულაციებს საცხოვრებელ ადგილზე. ქვეპროგრამის ფარგლებში დაფინანსდება თვეში არაუმეტეს, 150 ბენეფიციარის მომსახურება.							
ქვეპროგრამის მიზანი		ქვეპროგრამით მოსარგებლე პირთა რეაბილიტაცია და სოციალური პირობების გაუმჯობესება							
გაეროს მდგრადი განვითარების „SDG“ მიზანი, რომლის მიღწევასაც ემსახურება პროგრამა		3: ჯანმრთელი ცხოვრება და კეთილდღეობა							
ქვეპროგრამის განხორციელების ვადები		მიმდინარე							
ქვეპროგრამის მოსალოდნელი შუალედური შედეგი		ბენეფიციართათვის ქვეპროგრამით გათვალისწინებული სერვისების მიწოდება							
№	**საბოლოო შედეგის შეფასების ინდიკატორი**	**ინდიკატორის მაჩვენებლები**							
		ინდიკატორის დადასტურების საშუალება	**საბაზისო 2025 წელი**	**მიზნობრივი 2026 წელი**	**მიზნობრივი 2027 წელი**	**მიზნობრივი 2028 წელი**	**მიზნობრივი 2029 წელი**	**ცდომილების ალბათობა**	**შესაძლო რისკები**
	მოსარგებლე ბენეფიციართა რაოდენობა		930	1080	1230	1380	1530	**5%**	არამომართვიანობა

ქვეპროგრამის დასახელება	**აუტიზმის სპექტრის დარღვევის მქონე ბავშვთა აბილიტაცია**
პროგრამული კოდი	06 02 12
ქვეპროგრამის ბიუჯეტი	2535.0
ფუნქციონალური კოდი	7109
ქვეპროგრამის განმახორციელებელი	ქალაქ ქუთაისის მუნიციპალიტეტის მერიის პირველადი სტრუქტურული ერთეული - სოციალურ საკითხთა სამსახური
ქვეპროგრამის აღწერა	

	ქვეპროგრამა ითვალისწინებს საქართველოს მოქალაქეების, კერძოდ ქალაქ ქუთაისში ბოლო 2 წლის განმავლობაში რეგისტრირებული და მცხოვრები 2–დან 17 წლის ასაკის ჩათვლით ბავშვების, რომელთა ძირითადი დიაგნოზი საერთაშორისო კლასიფიკაციის („ICD–10“) მიხედვით განვითარების ზოგადი აშლილობებია („F84.0“; „F84.9“), სააბილიტაციო მომსახურებას. ქვეპროგრამით განსაზღვრული სერვისები მოიცავს მულტიდისიპლინური გუნდის მიერ იდივიდუალური განვითარების წლიური გეგმის შესაბამისად, მოსარგებლისთვის კომპლექსური თერაპიული სესიების მიწოდებას, თვეში არაუმეტეს 20 სესიისა. თითოეული სესიის ხანგრძლივობა შეადგენს 1 საათს. ქვეპროგრამით გათვალისწინებული მომსახურების დაფინანსება ხორციელდება მატერიალიზებული ვაუჩერის მეშვეობით, რომლის ღირებულება განსაზღვრულია თვეში 450 ლარით.
ქვეპროგრამის მიზანი	პროგრამით მოსარგებლე პირთა რეაბილიტაცია და საზოგადოებაში ინტეგრაცია
გაეროს მდგრადი განვითარების SDG მიზანი, რომლის მიღწევასაც ემსახურება პროგრამა	3: ჯანმრთელი ცხოვრება და კეთილდღეობა
ქვეპროგრამის განხორციელების ვადები	მიმდინარე
ქვეპროგრამის მოსალოდნელი შუალედური შედეგი	ბენეფიციართათვის ქვეპროგრამით გათვალისწინებული სერვისების მიწოდება

№	**საბოლოო შედეგის შეფასების ინდიკატორი**		**ინდიკატორის მაჩვენებლები**						
		ინდიკატორის დადასტურების საშუალება	**საბაზისო 2025 წელი**	**მიზნობრივი 2026 წელი**	**მიზნობრივი 2027 წელი**	**მიზნობრივი 2028 წელი**	**მიზნობრივი 2029 წელი**	**ცდომილების ალბათობა**	**შესაძლო რისკები**
	მოსარგებლე ბენეფიციართა რაოდენობა	მიღება-ჩაბარების აქტი	1797	2227	2657	3087	3517	**5%**	არამომართვიანობა

ქვეპროგრამის დასახელება	**შეზღუდული შესაძლებლობის მქონე პირთა საზოგადოებაში ინტეგრაციის ხელშეწყობა**
პროგრამული კოდი	06 02 13
ქვეპროგრამის ბიუჯეტი	30.0
ფუნქციონალური კოდი	7109
ქვეპროგრამის განმახორციელებელი	ქალაქ ქუთაისის მუნიციპალიტეტის მერიის პირველადი სტრუქტურული ერთეული - სოციალურ საკითხთა სამსახური
ქვეპროგრამის აღწერა	ქვეპროგრამა ითვალისწინებს შეზღუდული შესაძლებლობის მქონე პირთა საზოგადოებაში ინტეგრაციის მიზნით, შშმ პირთა და მათი წარმომადგენელი ორგანიზაციების პროექტების დაფინანსება/თანადაფინანსებას. კონკურსის წესით შერჩევისას, უპირატესობა მიენიჭება სოციალური მეწარმეობის განვითარებაზე, განათლებასა და დასაქმებაზე ორიენტირებულ პროექტებს. ქვეპროგრამაში მონაწილეობა შეუძლიათ ქალაქ ქუთაისში რეგისტრირებულ პირებს. ასევე, ქალაქ ქუთაისის ტერიტორიაზე მოქმედ შშმ პირების საჭიროებებზე მომუშავე არასამთავრობო ორგანიზაციებს.
ქვეპროგრამის მიზანი	ქვეპროგრამით მოსარგებლე პირთა რეაბილიტაცია და საზოგადოებაში ინტეგრაცია
გაეროს მდგრადი განვითარების „SDG“ მიზანი, რომლის მიღწევასაც ემსახურება პროგრამა	3: ჯანმრთელი ცხოვრება და კეთილდღეობა
ქვეპროგრამის განხორციელების ვადები	მიმდინარე
ქვეპროგრამის მოსალოდნელი შუალედური შედეგი	ბენეფიციართათვის ქვეპროგრამით გათვალისწინებული სერვისების მიწოდება

№		**ინდიკატორის მაჩვენებლები**

	საბოლოო შედეგის შეფასების ინდიკატორი	ინდიკატორის დადასტურების საშუალება	საბაზისო 2025 წელი	მიზნობრივი 2026 წელი	მიზნობრივი 2027 წელი	მიზნობრივი 2028 წელი	მიზნობრივი 2029 წელი	ცდომილების ალბათობა	შესაძლო რისკები
	მოსარგებლე ბენეფიციართა რაოდენობა		-	15	17	20	23	5-%	არამომართვიანობა

ქვეპროგრამის დასახელება	შშმ ბენეფიციარებისა და მიუსაფარ ბავშვთა საჭიროებებზე მომუშავე ორგანიზაციების ხელშეწყობა	
პროგრამული კოდი	06 02 14	
ქვეპროგრამის ბიუჯეტი	80.0	
ფუნქციონალური კოდი	7109	
ქვეპროგრამის განმახორციელებელი	ქალაქ ქუთაისის მუნიციპალიტეტის მერიის პირველადი სტრუქტურული ერთეული - სოციალურ საკითხთა სამსახური	
ქვეპროგრამის აღწერა	ქვეპროგრამის მიზანია სოციალური რეაბილიტაციისა და ბავშვზე ზრუნვის სახელმწიფო პროგრამით მოსარგებლე ქალაქ ქუთაისში მოქმედი 18 წლამდე და 18 წელს ზემოთ ასაკის შეზღუდული შესაძლებლობის მქონე ბენეფიციარებსა და მიუსაფარ ბავშვთა საჭიროებებზე მომუშავე ორგანიზაციების ფუნქციონირების ხელშეწყობის მიზნით დღის ცენტრების კომუნალური ხარჯების დაფინანსება/თანადაფინანსება. ასევე 6-დან 18 წლამდე მძიმე და ღრმა გონებრივი განვითარების შეფერხების მქონე შშმ ბავშვთა დღის ცენტრის ფუნქციონირების ხელშეწყობა – 46,2 ლ. 2026 წლის განმავლობაში დაფინანსების /თანადაფინანსების პრინციპით ანაზღაურდება კომუნალური ხარჯები (ელექტრო ენერგია, ბუნებრივი აირი და წყალი) მომსახურების მიმწოდებელი ორგანიზაციების მიერ, ყოველთვიურად წარმოდგენილი ანგარიშ–ფაქტურებისა და ქვითრების შესაბამისად. თანხა ჩაირიცხება შესაბამისი სადისტრიბუციო კომპანიების ანგარიშებზე. ორგანიზაცია, რომელიც წარმოადგენს თვის კომუნალურ ხარჯს ჯამურად 300 ლარამდე, ზაფხულის თვეებში დაფინანსდება არაუმეტეს 150 ლარისა, ხოლო ზამთრის თვეებში კი – წარმოდგენილი ფაქტობრივი ხარჯის მიხედვით, არაუმეტეს 300 ლარისა. 300 ლარს ზემოთ წარმოდგენილი კომუნალური ხარჯის შემთხვევაში, ზაფხულის თვეებში დაფინანსდება არაუმეტეს 300 ლარისა, ზამთრის თვეებში (დეკემბერი, იანვარი, თებერვალი) კი ფაქტობრივი ხარჯის მიხედვით არაუმეტეს 600 ლარისა.	
	ღონისძიებების დასახელება	საბიუჯეტო სახსრები
	ცენტრების კომუნალური ხარჯების დაფინანსება/თანადაფინანსება	33.8
	6-დან 18 წლამდე მძიმე და ღრმა გონებრივი განვითარების შეფერხების მქონე შშმ ბავშვთა დღის ცენტრის ფუნქციონირების ხელშეწყობა	46.2
ქვეპროგრამის მიზანი	ქვეპროგრამაში მონაწილე ორგანიზაციების ფუნქციონირების ხელშეწყობა	
გაეროს მდგრადი განვითარების „SDG“ მიზანი, რომლის მიღწევასაც ემსახურება პროგრამა	3: ჯანმრთელი ცხოვრება და კეთილდღეობა	
ქვეპროგრამის განხორციელების ვადები	მიმდინარე	
ქვეპროგრამის მოსალოდნელი შუალედური შედეგი	ფუნქციონირებადი ორგანიზაციები	
№		ინდიკატორის მაჩვენებლები

	საბოლოო შედეგის შეფასების ინდიკატორი	ინდიკატორის დადასტურების საშუალება	საბაზისო 2025 წელი	მიზნობრივი 2026 წელი	მიზნობრივი 2027 წელი	მიზნობრივი 2028 წელი	მიზნობრივი 2027 წელი	ცდომილების ალბათობა	შესაძლო რისკები
	ქვეპროგრამაში მონაწილე ორგანიზაციათა რაოდენობა	მიღება-ჩაბარების აქტი	69	76	83	90	97	5%	არამომართვიანობა

ქვეპროგრამის დასახელება			მარტოხელა მშობელთა დახმარება						
პროგრამული კოდი			06 02 15						
ქვეპროგრამის ბიუჯეტი			90.0						
ფუნქციონალური კოდი			7109						
ქვეპროგრამის განმახორციელებელი			ქალაქ ქუთაისის მუნიციპალიტეტის მერიის პირველადი სტრუქტურული ერთეული - სოციალურ საკითხთა სამსახური						
ქვეპროგრამის აღწერა			ქვეპროგრამით განსაზღვრულია ქალაქ ქუთაისში მცხოვრები და რეგისტრირებული მარტოხელა მშობლის სტატუსის მქონე პირთა ოჯახების მიერ მოხმარებული კომუნალური გადასახადების – ელექტრო ენერგიის, წყლის, ბუნებრივი აირის ღირებულების თანადაფინანსება ადგილობრივი თვითმმართველობის ბიუჯეტიდან 40 ლარის ოდენობით. აქედან, ელექტრო ენერგიის გადასახადის თანადაფინანსება ოჯახზე განისაზღვრება ყოველთვიურად 20 ლარის ფარგლებში; ბუნებრივი აირის ყოველთვიურად 15 ლარის ფარგლებში, წყლის გადასახადი კი, 5 ლარის ფარგლებში. მოხმარებული გადასახადების ღირებულების ანაზღაურება/თანადაფინანსება მოხდება სადისტრიბუციო კომპანიების ანგარიშებზე ჩარიცხვის გზით.						
ქვეპროგრამის მიზანი			მარტოხელა მშობლების ყოფითი პირობების გაუმჯობესება						
გაეროს მდგრადი განვითარების „SDG“ მიზანი, რომლის მიღწევასაც ემსახურება პროგრამა			3: ჯანმრთელი ცხოვრება და კეთილდღეობა						
ქვეპროგრამის განხორციელების ვადები			მიმდინარე						
ქვეპროგრამის მოსალოდნელი შუალედური შედეგი			ბენეფიციართათვის ქვეპროგრამით გათვალისწინებული სერვისების მიწოდება						
№	საბოლოო შედეგის შეფასების ინდიკატორი		ინდიკატორის მაჩვენებლები						
		ინდიკატორის დადასტურების საშუალება	საბაზისო 2025 წელი	მიზნობრივი 2026 წელი	მიზნობრივი 2027 წელი	მიზნობრივი 2028 წელი	მიზნობრივი 2029 წელი	ცდომილების ალბათობა	შესაძლო რისკები
	ქვეპროგრამით მოსარგებლე ბენეფიციართა რაოდენობა		492	642	792	942	1092	5%	არამომართვიანობა

ქვეპროგრამის დასახელება	ოჯახში ძალადობის მსხვერპლთა დახმარება
პროგრამული კოდი	06 02 16

ქვეპროგრამის ბიუჯეტი	4.0
ფუნქციონალური კოდი	7109
ქვეპროგრამის განმახორციელებელი	ქალაქ ქუთაისის მუნიციპალიტეტის მერიის პირველადი სტრუქტურული ერთეული - სოციალურ საკითხთა სამსახური
ქვეპროგრამის აღწერა	ქვეპროგრამით გათვალისწინებულია ოჯახში ძალადობის მსხვერპლთა დახმარება. ოჯახში ძალადობის მსხვერპლთა თავშესაფარში მყოფ პირს/ოჯახს, თავშესაფრის დატოვების შემდეგ დამოუკიდებელი ცხოვრებისა და სოციალური ინტეგრაციის ხელშეწყობის მიზნით, გაეწევა მატერიალური დახმარება თვეში 200 ლარის ოდენობით.
ქვეპროგრამის მიზანი	ქვეპროგრამით მოსარგებლე პირთა რეაბილიტაცია და საზოგადოებაში ინტეგრაცია
გაეროს მდგრადი განვითარების „SDG“ მიზანი, რომლის მიღწევასაც ემსახურება პროგრამა	3: ჯანმრთელი ცხოვრება და კეთილდღეობა; 16.2.1.1. ქალაქ ქუთაისის მუნიციპალიტეტში მაცხოვრებელი იმ ოჯახების რაოდენობა, რომლებთანაც ბოლო 12 თვის განმავლობაში ჩატარდა შესაბამისი სოციალური სამუშაო 1-დან 17 წლამდე ასაკის ბავშვებზე ძალადობის პრევენციისა და ოჯახის გაძლიერების მიზნით.
ქვეპროგრამის განხორციელების ვადები	მიმდინარე
ქვეპროგრამის მოსალოდნელი შუალედური შედეგი	ბენეფიციართათვის ქვეპროგრამით გათვალისწინებული სერვისების მიწოდება

№	საბოლოო შედეგის შეფასების ინდიკატორი		ინდიკატორის მაჩვენებლები						
		ინდიკატორის დადასტურების საშუალება	საბაზისო 2025 წელი	მიზნობრივი 2026 წელი	მიზნობრივი 2027 წელი	მიზნობრივი 2028 წელი	მიზნობრივი 2029 წელი	ცდომილების ალბათობა	შესაძლო რისკები
	ქვეპროგრამით მოსარგებლე ბენეფიციართა რაოდენობა		27	30	33	35	37	5%	არამომართვიანობა

ქვეპროგრამის დასახელება	საქართველოს „ბავშვთა ეს-ო-ეს სოფლის" დღის ცენტრის ბენეფიციართა დახმარება	
პროგრამული კოდი	06 02 17	
ქვეპროგრამის ბიუჯეტი	37.0	
ფუნქციონალური კოდი	7109	
ქვეპროგრამის განმახორციელებელი	ქალაქ ქუთაისის მუნიციპალიტეტის მერიის პირველადი სტრუქტურული ერთეული - სოციალურ საკითხთა სამსახური	
ქვეპროგრამის აღწერა	ქვეპროგრამის ფარგლებში ბავშვების სოციალური დახმარებისა და მათი ოჯახების გაძლიერების მიზნით, ქალაქ ქუთაისის მუნიციპალიტეტის მერიასა და ასოციაცია საქართველოს „ბავშვთა ეს-ო-ეს სოფელს“ შორის გაფორმებული ურთიერთშეთანხმების მემორანდუმის საფუძველზე, მოხდება საქართველოს „ბავშვთა ეს-ო-ეს სოფლის“ მიერ განხორციელებული პროექტის („დღის ცენტრის ბენეფიციარების დახმარება“) დაფინანსება, რომლის ფარგლებში დაფინანსდება ქალაქ ქუთაისში რეგისტრირებული 12–დან 36 თვემდე ბავშვების დღის ცენტრში მომსახურება. კერძოდ, კომუნალური გადასახადების, კვებისა და ჰიგიენური საშუალებებით მომსახურება, ყოველთვიურად, არაუმეტეს, 20 ბენეფიციარისა.	
	ღონისძიებების დასახელება	საბიუჯეტო თანხები
	12-დან 36 თვემდე ბავშვების დღის ცენტრში მომსახურება	37.0
ქვეპროგრამის მიზანი	მშობლებისათვის სამუშაო დროის გამოთავისუფლება	

გაეროს მდგრადი განვითარების „SDG“ მიზანი, რომლის მიღწევასაც ემსახურება პროგრამა			3: ჯანმრთელი ცხოვრება და კეთილდღეობა						
ქვეპროგრამის განხორციელების ვადები			მიმდინარე						
ქვეპროგრამის მოსალოდნელი შუალედური შედეგი			ბენეფიციართათვის ქვეპროგრამით გათვალისწინებული სერვისების მიწოდება						
№	**საბოლოო შედეგის შეფასების ინდიკატორი**		**ინდიკატორის მაჩვენებლები**						
		ინდიკატორის დადასტურების საშუალება	**საბაზისო 2025 წელი**	**მიზნობრივი 2026 წელი**	**მიზნობრივი 2027 წელი**	**მიზნობრივი 2028 წელი**	**მიზნობრივი 2029 წელი**	**ცდომილების ალბათობა**	**შესაძლო რისკები**
	ქვეპროგრამით მოსარგებლე ბენეფიციართა რაოდენობა	მიღება-ჩაბარების აქტი	198	218	238	258	278	**5%**	არამომართვიანობა

ქვეპროგრამის დასახელება			**გადაუდებელი რეაგირება**						
პროგრამული კოდი			06 02 19						
ქვეპროგრამის ბიუჯეტი			400.0						
ფუნქციონალური კოდი			7109						
ქვეპროგრამის განმახორციელებელი			ქალაქ ქუთაისის მუნიციპალიტეტის მერიის პირველადი სტრუქტურული ერთეული - სოციალურ საკითხთა სამსახური						
ქვეპროგრამის აღწერა			ქვეპროგრამა ითვალისწინებს ქალაქ ქუთაისში რეგისტრირებული და მცხოვრები კრიზისულ მდგომარეობაში/სოციალური საფრთხის წინაშე მყოფი პირების/ოჯახების დახმარებას, რომლებიც გადაუდებლად საჭიროებენ სხვადასხვა მომსახურების მიწოდებას ან/და მატერიალურ დახმარებას. ბენეფიციარები სხვადასხვა მომხდარ გარემოებათა გათვალისწინებით შესაძლებელია იყვნენ: სოციალურად დაუცველი პირები, მრავალშვილიანი ოჯახები, შეზღუდული შესაძლებლობის მქონე პირები, არასრულწლოვნები, ხანდაზმული პირები, იძულებით გადაადგილებული პირები, მარტოხელა მშობლები, უსახლკარო პირები, კანონთან კონფლიქტში მყოფი პირები, ჯანმრთელობის მძიმე მდგომარეობის მქონე პირები, მხარდაჭერის მიმღები პირები, ძალადობის მსხვერპლები და სხვა პირები, რომელიც შესაძლებელია იყოს ზემო¬აღნიშნულ პირთა მსგავს საფრთხეში; მატერიალური დახმარების შემთხვევაში, თითოეულ შემთხვევაზე ბენეფიტი განსაზღვრულია არაუმეტეს, 1500 ლარისა.						
ქვეპროგრამის მიზანი			კრიზისულ მდგომარეობაში მყოფი ოჯახების დახმარება						
გაეროს მდგრადი განვითარების „SDG“ მიზანი, რომლის მიღწევასაც ემსახურება პროგრამა			3: ჯანმრთელი ცხოვრება და კეთილდღეობა						
ქვეპროგრამის განხორციელების ვადები			მიმდინარე						
ქვეპროგრამის მოსალოდნელი შუალედური შედეგი			ბენეფიციართათვის ქვეპროგრამით გათვალისწინებული სერვისების მიწოდება						
№	**საბოლოო შედეგის შეფასების ინდიკატორი**	**ინდიკატორის მაჩვენებლები**							
		ინდიკატორის დადასტურების საშუალება	**საბაზისო 2025 წელი**	**მიზნობრივი 2026 წელი**	**მიზნობრივი 2027 წელი**	**მიზნობრივი 2028 წელი**	**მიზნობრივი 2029 წელი**	**ცდომილების ალბათობა**	**შესაძლო რისკები**
	ქვეპროგრამით მოსარგებ	ოქმი	1726	2186	2646	3106	3666	**5%**	არამომართვიანობა

	ლე ბენეფიციართა რაოდენობა								

ქვეპროგრამის დასახელება	**მხედველობით მკვეთრად შეზღუდული შესაძლებლობის მქონე პირებისათვის ტიფლოტექნიკური აპარატების შეძენა**
პროგრამული კოდი	06 02 20
ქვეპროგრამის ბიუჯეტი	10.0
ფუნქციონალური კოდი	7109
ქვეპროგრამის განმახორციელებელი	ქალაქ ქუთაისის მუნიციპალიტეტის მერიის პირველადი სტრუქტურული ერთეული - სოციალურ საკითხთა სამსახური
ქვეპროგრამის აღწერა	ქვეპროგრამის ფარგლებში დაფინანსდება მხედველობით მკვეთრად შეზღუდული შესაძლებლობის მქონე პირებისათვის ტიფლოტექნიკური/ხმოვანი აპარატების შეძენა.
ქვეპროგრამის მიზანი	მკვეთრად შეზღუდული შესაძლებლობების (ნულოვანი მხედველობის) მქონე პირების საზოგადოებაში ინტეგრაციის ხელშეწყობა
გაეროს მდგრადი განვითარების „SDG“ მიზანი, რომლის მიღწევასაც ემსახურება პროგრამა	3: ჯანმრთელი ცხოვრება და კეთილდღეობა
ქვეპროგრამის განხორციელების ვადები	მიმდინარე
ქვეპროგრამის მოსალოდნელი შუალედური შედეგი	ბენეფიციართათვის ქვეპროგრამით გათვალისწინებული სერვისების მიწოდება

№	**საბოლოო შედეგის შეფასების ინდიკატორი**	**ინდიკატორის მაჩვენებლები**							
		ინდიკატორის დადასტურების საშუალება	**საბაზისო 2025 წელი**	**მიზნობრივი 2026 წელი**	**მიზნობრივი 2027 წელი**	**მიზნობრივი 2028 წელი**	**მიზნობრივი 2029 წელი**	**ცდომილების ალბათობა**	**შესაძლო რისკები**
	ქვეპროგრამით მოსარგებლე ბენეფიციართა რაოდენობა	მიღება-ჩაბარების აქტი	424	459	494	529	564	**5%**	არამომართვიანობა

ქვეპროგრამის დასახელება	**სოციალურად დაუცველ ოჯახებში შეძენილ ახალშობილზე ერთჯერადი დახმარება**
პროგრამული კოდი	06 02 22
ქვეპროგრამის ბიუჯეტი	5.0
ფუნქციონალური კოდი	7109
ქვეპროგრამის განმახორციელებელი	ქალაქ ქუთაისის მუნიციპალიტეტის მერიის პირველადი სტრუქტურული ერთეული - სოციალურ საკითხთა სამსახური
ქვეპროგრამის აღწერა	ქვეპროგრამა ითვალისწინებს ქალაქ ქუთაისში რეგისტრირებული და ფაქტობრივად მცხოვრებ სოციალურად დაუცველ ოჯახებში, რომელთა სოციალური სარეიტინგო ქულა არ აღემატება 120 000 -ს, 2026 წელს შეძენილ თითოეულ შვილზე გაეწევა მატერიალური დახმარება 500 ლარის ოდენობით.

ქვეპროგრამის მიზანი	ქალაქ ქუთაისში რეგისტრირებული და მცხოვრები სოციალურად დაუცველი ოჯახების ხელშეწყობა და წახალისება
გაეროს მდგრადი განვითარების „SDG“ მიზანი, რომლის მიღწევასაც ემსახურება პროგრამა	3: ჯანმრთელი ცხოვრება და კეთილდღეობა
ქვეპროგრამის განხორციელების ვადები	მიმდინარე
ქვეპროგრამის მოსალოდნელი შუალედური შედეგი	ქვეპროგრამით მოსარგებლე ბენეფიციარებისათვის მომსახურების მიწოდება

№	საბოლოო შედეგის შეფასების ინდიკატორი	ინდიკატორის დადასტურების საშუალება	ინდიკატორის მაჩვენებლები						
			საბაზისო 2025 წელი	მიზნობრივი 2026 წელი	მიზნობრივი 2027 წელი	მიზნობრივი 2028 წელი	მიზნობრივი 2029 წელი	ცდომილების ალბათობა	შესაძლო რისკები
	ბენეფიციართა რაოდენობა		7	9	12	15	18	5%	

ქვეპროგრამის დასახელება	ბავშვიანი ოჯახების ეკონომიკური გაძლიერება
პროგრამული კოდი	06 02 26
ქვეპროგრამის ბიუჯეტი	70.0
ფუნქციონალური კოდი	7109
ქვეპროგრამის განმახორციელებელი	ქალაქ ქუთაისის მუნიციპალიტეტის მერიის პირველადი სტრუქტურული ერთეული - სოციალურ საკითხთა სამსახური
ქვეპროგრამის აღწერა	ქვეპროგრამის მიზანია მოწყვლად მდგომარეობაში მყოფი ბავშვიანი ოჯახების ეკონომიკური უსაფრთხოების ხელშეწყობა, რათა ამ გზით შემცირდეს ოჯახების ეკონომიკური მდგომარეობის უარყოფითი გავლენა ბავშვის განვითარების სხვადასხვა ასპექტებზე. ქვეპროგრამის მოსარგებლეები არიან: ქალაქ ქუთაისში რეგისტრირებული და მცხოვრები ბავშვიანი ოჯახები, რომლებიც ქვემოთ ჩამოთვლილ სამიზნე ჯგუფებიდან, ერთს მაინც აკმაყოფილებს: ოჯახი, რომლის სოციალური სარეიტინგო ქულა არ აღემატება 120 000-ს; გაღარიბების მაღალი რისკის წინაშე, კრიზისულ მდგომაროებაში მყოფი ბავშვიანი ოჯახი; ოჯახი, სადაც ერთ–ერთი მშობელი, დამოუკიდებლად ასრულებს მშობლის ფუნქციებს; ოჯახი, რომელსაც ჰყავს სუსტი თანადგომის ქსელი; ოჯახი, სადაც ერთი მშობელი შეზღუდული შესაძლებლობის მქონე პირია; ოჯახი, სადაც ერთი მშობელი კანონთან კონფლიქტშია. ქვეპროგრამის ბიუჯეტის ფარგლებში, თითოეულ შემთხვევაზე, ოჯახის ფინანსური მხარდაჭერა განისაზღვრება არაუმეტეს 5000 ლარის ფარგლებში.
ქვეპროგრამის მიზანი	მიზანი 1- არა სიღარიბეს; მიზანი 2- არა შიმშილს; მიზანი 3-კარგი ჯანმრთელობა და კეთილდღეობა; მიზანი 4- ხარისხიანი განათლება; მიზანი 5- გენდერული თანასწორობა; მიზანი 8- ღირსეული სამუშაო და ეკონომიკური ზრდა; მიზანი 10-შემცირებული უთანასწორობა
გაეროს მდგრადი განვითარების „SDG“ მიზანი, რომლის მიღწევასაც ემსახურება პროგრამა	3: ჯანმრთელი ცხოვრება და კეთილდღეობა
ქვეპროგრამის განხორციელების ვადები	მიმდინარე

ქვეპროგრამის მოსალოდნელი შუალედური შედეგი			ბავშვის კეთილდღეობის უზრუნველყოფა.						
№	საბოლოო შედეგის შეფასების ინდიკატორი		ინდიკატორის მაჩვენებლები						
		ინდიკატორის დადასტურების საშუალება	საბაზისო 2025 წელი	მიზნობრივი 2026 წელი	მიზნობრივი 2027 წელი	მიზნობრივი 2028 წელი	მიზნობრივი 2028 წელი	ცდომილების ალბათობა	შესაძლო რისკები
	ბენეფიციართა რაოდენობა	სამსახურის ხელმძღვანელის ბრძანება	35	45	55	65	75	5%	არამომართვიანობა

ქვეპროგრამის დასახელება	პირველი ტიპის შაქრიანი დიაბეტით დაავადებულ ბავშვთა დახმარება
პროგრამული კოდი	06 02 28
ქვეპროგრამის ბიუჯეტი	70.0
ფუნქციონალური კოდი	7109
ქვეპროგრამის განმახორციელებელი	ქალაქ ქუთაისის მუნიციპალიტეტის მერიის პირველადი სტრუქტურული ერთეული - სოციალურ საკითხთა სამსახური
ქვეპროგრამის აღწერა	ქალაქ ქუთაისის მუნიციპალიტეტის მერიის პირველადი სტრუქტურული ერთეული - სოციალურ საკითხთა სამსახური ქვეპროგრამა ითვალისწინებს ქალაქ ქუთაისში რეგისტრირებული პირველი ტიპის შაქრიანი დიაბეტით დაავადებულ 0-დან 18 წლამდე (18 წლის შერულების თვის ჩათვლით) პირთა ფინანსურ დახმარებას, მკურნალობისათვის საჭირო, ჯანსაღი კვების უზრუნველყოფის ხელშეწყობის მიზნით. დახმარება განისაზღვრება თითოეულ ბენეფიციარზე თვეში 100 (ასი) ლარის ოდენობით.
ქვეპროგრამის მიზანი	დიაბეტით დაავადებულ ბავშვთა ჯანმრთელობის მდგომარეობის შემდგომი გართულების თავიდან აცილება
გაეროს მდგრადი განვითარების „SDG“ მიზანი, რომლის მიღწევასაც ემსახურება პროგრამა	3: ჯანმრთელი ცხოვრება და კეთილდღეობა
ქვეპროგრამის განხორციელების ვადები	მიმდინარე
ქვეპროგრამის მოსალოდნელი შუალედური შედეგი	ბავშვის კეთილდღეობის უზრუნველყოფა.

№	საბოლოო შედეგის შეფასების ინდიკატორი		ინდიკატორის მაჩვენებლები						
		ინდიკატორის დადასტურების საშუალება	საბაზისო 2025 წელი	მიზნობრივი 2026 წელი	მიზნობრივი 2027 წელი	მიზნობრივი 2028 წელი	მიზნობრივი 2029 წელი	ცდომილების ალბათობა	შესაძლო რისკები
	ბენეფიციართა რაოდენობა	სამსახურის ხელმძღვანელის ბრძანება	54	108	162	216	270	5%	არამომართვიანობა

ქვეპროგრამის დასახელება	გლაუკომით დაავადებულ პირთა სამკურნალო საშუალებებით უზრუნველყოფა
პროგრამული კოდი	06 02 29
ქვეპროგრამის ბიუჯეტი	10.0
ფუნქციონალური კოდი	7109
ქვეპროგრამის განმახორციელებელი	ქალაქ ქუთაისის მუნიციპალიტეტის მერიის პირველადი სტრუქტურული ერთეული - სოციალურ საკითხთა სამსახური

ქვეპროგრამის აღწერა	ქვეპროგრამით ისარგებლებენ: ქალაქ ქუთაისში რეგისტრირებული მოქალაქეები, კერძოდ: ასაკის პენსიონერები და შშმ პირები, რომელთა ანტიგლაუკომატოზური პრეპარატებით დახმარება 2026 წლის სახელმწიფო პროგრამის ფარგლებში არ ფინანსდება. დახმარების მიღება მოხდება ვაუჩერის გამოყენებით, რომლის მოცულობა განისაზღვრება თითოეულ ბენეფიციარზე ინდივიდუალურად წარმოდგენილი ჯანმრთელობის ცნობა ფორმა №IV–100/ა–ს მიხედვით. ბენეფიციარები ბენეფიტს მიიღებენ წელიწადში ორჯერ, თითოეულ შემთხვევაზე 50 ლარის ღირებულების მატერიალიზებული ვაუჩერის მეშვეობით, ანტიგლაუკომატოზური პრეპარატებისთვის.
ქვეპროგრამის მიზანი	გლაუკომით დაავადებულ პირთა ჯანმრთელობის მდგომარეობის გაუმჯობესება
გაეროს მდგრადი განვითარების „SDG“ მიზანი, რომლის მიღწევასაც ემსახურება პროგრამა	3: ჯანმრთელი ცხოვრება და კეთილდღეობა
ქვეპროგრამის განხორციელების ვადები	მიმდინარე
ქვეპროგრამის მოსალოდნელი შუალედური შედეგი	შშმ პირთა და ხანდაზმულთა ცხოვრების ხარისხის გაუმჯობესება

№	**საბოლოო შედეგის შეფასების ინდიკატორი**		**ინდიკატორის მაჩვენებლები**						
		ინდიკატორის დადასტურების საშუალება	**საბაზისო 2025 წელი**	**მიზნობრივი 2026 წელი**	**მიზნობრივი 2027 წელი**	**მიზნობრივი 2028 წელი**	**მიზნობრივი 2029 წელი**	**ცდომილების ალბათობა**	**შესაძლო რისკები**
	მოსარგებლე ბენეფიციართა რაოდენობა	სამსახურის ხელმძღვანელის ბრძანება	16	32	50	68	86	5%	

ქვეპროგრამის დასახელება	**ჰემოდიალიზზე მყოფ პირთა დახმარება**
პროგრამული კოდი	**06 02 31**
ქვეპროგრამის ბიუჯეტი	240.0
ფუნქციონალური კოდი	7109
ქვეპროგრამის განმახორციელებელი	ქალაქ ქუთაისის მუნიციპალიტეტის მერიის პირველადი სტრუქტურული ერთეული - სოციალურ საკითხთა სამსახური
ქვეპროგრამის აღწერა	ქვეპროგრამის მიზანია ქალაქ ქუთაისში რეგისტრირებული, ჰემოდიალიზზე დამოკიდებული პირების მატერიალური დახმარება. ჰემოდიალიზის სახელმწიფო პროგრამაში ჩართულ პაციენტებს, სამედიცინო დაწესებულებაში მუდმივად ტრანსპორტირებისთვის და სხვა სასიცოცხლოდ მნიშვნელოვანი საჭიროებების დაკმაყოფილების მიზნით, დახმარება გაეწევათ ყოველთვიურად 200 (ორასი) ლარის ოდენობით.
ქვეპროგრამის მიზანი	ქვეპროგრამით მოსარგებლე პირთა რეაბილიტაცია და მატერიალური მხარდაჭერა
გაეროს მდგრადი განვითარების „SDG“ მიზანი, რომლის მიღწევასაც ემსახურება პროგრამა	3: ჯანმრთელი ცხოვრება და კეთილდღეობა
ქვეპროგრამის განხორციელების ვადები	მიმდინარე
ქვეპროგრამის მოსალოდნელი შუალედური შედეგი	ბენეფიციართათვის ქვეპროგრამით გათვალისწინებული სერვისების მიწოდება

№	საბოლოო შედეგის შეფასების ინდიკატორი		ინდიკატორის მაჩვენებლები						
		ინდიკატორის დადასტურების საშუალება	საბაზისო 2025 წელი	მიზნობრივი 2026 წელი	მიზნობრივი 2027 წელი	მიზნობრივი 2028 წელი	მიზნობრივი 2029 წელი	ცდომილების ალბათობა	შესაძლო რისკები
	მოსარგებლე ბენეფიციართა რაოდენობა		100	200	300	400	500	5%	არამომართვიანობა

პროგრამის დასახელება	**ქალისა და მამაკაცის არსებითი თანასწორობის, ქალთა და ბავშვთა საკითხების, ოჯახის გაძლიერების მხარდაჭერის ხელშეწყობა**
პროგრამული კოდი	06 03
პროგრამის ბიუჯეტი	50.0
ფუნქციონალური კოდი	7109
პროგრამის განმახორციელებელი	ქალაქ ქუთაისის მუნიციპალიტეტის საკრებულო ქალთა და ბავშვთა საკითხებზე მომუშავე მუნიციპალური საბჭო
პროგრამის აღწერა	ქალაქ ქუთაისის მუნიციპალიტეტში საბჭოს სტრატეგიითა და სამოქმედო გეგმით გათვალისწინებული აქტივობების შესრულება
პროგრამის მიზანი	საბჭოს ეფექტური ინსტიტუციური საქმიანობის ხელშეწყობა, საბჭოს გაძლიერება და გააქტიურება ქალაქ ქუთაისის მუნიციპალიტეტში ქალისა და მამაკაცის არსებითი თანასწორობის, ქალთა და ბავშვთა დაცვის, ოჯახის გაძლიერების მხარდაჭერის ხელშეწყობის მიზნით
გაეროს მდგრადი განვითარების „SDG“ მიზანი, რომლის მიღწევასაც ემსახურება პროგრამა	„SDG 5“ – გენდერული თანასწორობა; „SDG 10“ – შემცირებული უთანასწორობა.
პროგრამის განხორციელების ვადები	მიმდინარე
პროგრამის მოსალოდნელი საბოლოო შედეგი	**შედეგი 1**: ქალისა და მამაკაცის თანასწორობის, ქალთა და ბავშვთა დაცვისა და მხარდაჭერის, ოჯახის გაძლიერების პოლიტიკა შემუშავებული და გატარებულია **შედეგი 2:** ქალისა და მამაკაცის თანასწორობის, ქალთა და ბავშვთა დაცვისა და მხარდაჭერის, ოჯახის გაძლიერების მიმართულებით ქალაქ ქუთაისის მუნიციპალიტეტის აღმასრულებელი ორგანოს საქმიანობის ზედამხედველობა გაძლიერებულია. **შედეგი 3**: ქალთა და ბავშვთა საკითხებზე მომუშავე მუნიციპალური საბჭოს ინსტიტუციური შესაძლებლობები გაძლიერებულია

№	საბოლოო შედეგის შეფასების ინდიკატორი		ინდიკატორის მაჩვენებლები						
		ინდიკატორის დადასტურების საშუალება	საბაზისო 2025 წელი	მიზნობრივი 2026 წელი	მიზნობრივი 2027 წელი	მიზნობრივი 2028 წელი	მიზნობრივი 2029 წელი	ცდომილების ალბათობა	შესაძლო რისკები
შედეგი 1: ქალისა და მამაკაცის თანასწორობის, ქალთა და ბავშვთა დაცვისა და მხარდაჭერის, ოჯახის გაძლიერების პოლიტიკა შემუშავებული და გატარებულია									

1	საბჭოს კომპეტენციას მიკუთვნებულ საკითხებზე, შესაბამისი პირებისათვის (მერიის, საკრებულოს, საგანმანათლებლო დაწესებულების, სოციალური სამსახურების წარმომადგენლების ათვის, მეწარმე ქალების თვის) ჩატარებული სამუშაო შეხვედრების რაოდენობა	ფოტო მასალა, სოციალურ მედიაში გამოქვეყნებული ნიუსები	საბჭოს მიერ შესაბამისი შეხვედრა ჩატარებული არ არის	ჩატარებულია არანაკლებ 3 საინფორმაციო შეხვედრა მეწარმეობის და პროფესიული განათლების საკითხებზე	ჩატარებულია არანაკლებ 4 საინფორმაციო შეხვედრა მეწარმეობის და პროფესიული განათლების საკითხებზე	ჩატარებულია არანაკლებ 5 საინფორმაციო შეხვედრა მეწარმეობის და პროფესიული განათლების საკითხებზე	ჩატარებულია არანაკლებ 6 საინფორმაციო შეხვედრა მეწარმეობის და პროფესიული განათლების საკითხებზე	1 შეხვედრა	საბჭოს წევრთა ნაკლები ჩართულობა/ ინტერესი/მონაწილეთა დაბალი აქტიურობა, დაბალი ინტერესი
შედეგი 2: ქალისა და მამაკაცის თანასწორობის, ქალთა და ბავშვთა დაცვისა და მხარდაჭერის, ოჯახის გაძლიერების მიმართულებით ქალაქ ქუთაისის მუნიციპალიტეტის აღმასრულებელი ორგანოს საქმიანობის ზედამხედველობა გაძლიერებულია									
1	ბავშვთა საკითხებზე, მომზადებულია თემატური მოკვლევის ანგარიში	დოკუმენტი	საბჭოს მიერ შესაბამისი აქცენტების დოკუმენტი მომზადებული არ არის	1 თემატური მოკვლევის ანგარიშის მომზადება	1 თემატური მოკვლევის ანგარიშის მომზადება	1 თემატური მოკვლევის ანგარიშის მომზადება	1 თემატური მოკვლევის ანგარიშის მომზადება		საბჭოს წევრთა ნაკლები ჩართულობა/ ინტერესი/მონაწილეთა დაბალი აქტიურობა, დაბალი ინტერესი, ექსპერტული ცოდნის ნაკლებობა
2	ქალაქ ქუთაისის მუნიციპალიტეტის საბიუჯეტო დოკუმენტების ანალიზი	დოკუმენტი	საბჭოს მიერ შესაბამისი აქცენტების დოკუმენტი მომზადებული არ არის	2026-2029 წლების პრიორიტეტების დოკუმენტისა და 2026 წლის ბიუჯეტის ანალიზის დოკუმენტის მომზადება	2027-2030 წლების პრიორიტეტების დოკუმენტისა და 2027 წლის ბიუჯეტის ანალიზის დოკუმენტი	2028-2031 წლების პრიორიტეტების დოკუმენტისა და 2028 წლის ბიუჯეტის ანალიზის დოკუმენტ	2029-2032 წლების პრიორიტეტების დოკუმენტისა და 2029 წლის ბიუჯეტის ანალიზის დოკუმენტის		ექსპერტული ცოდნის ნაკლებობა

					ს მომზადება	ის მომზადება	მომზადებ ა		
შედეგი 3: ქალთა და ბავშვთა საკითხებზე მომუშავე მუნიციპალური საბჭოს ინსტიტუციური შესაძლებლობები გაძლიერებულია									
1	საბჭოს წევრების მუდმივი პროფესიული განვითარების ხელშეწყობის მიზნით ჩატარებული სამუშაო შეხვედრების რაოდენობა	ფოტო მასალა, სოციალურ მედიაში გამოქვეყნებული ნიუსები	საბჭოს მიერ შესაბამისი შეხვედრა ჩატარებული არ არის	ჩატარებულია არანაკლებ 2 საინფორმაციო შეხვედრა მეწარმეობის და პროფესიული განათლების საკითხებზე	ჩატარებულია არანაკლებ 2 საინფორმაციო შეხვედრა მეწარმეობის და პროფესიული განათლების საკითხებზე	ჩატარებულია არანაკლებ 2 საინფორმაციო შეხვედრა მეწარმეობის და პროფესიული განათლების საკითხებზე	ჩატარებულია არანაკლებ 2 საინფორმაციო შეხვედრა მეწარმეობის და პროფესიული განათლების საკითხებზე		საბჭოს წევრთა ნაკლები ჩართულობა/ინტერესი/მონაწილეთა დაბალი აქტიურობა
2	საბჭოსა და მისი საქმიანობის შესახებ საზოგადოების მაქსიმალური ინფორმირებულობის მიზნით ჩატარებული შეხვედრების რაოდენობა	ფოტო მასალა, სოციალურ მედიაში გამოქვეყნებული ნიუსები	საბჭოს მიერ შესაბამისი შეხვედრა ჩატარებული არ არის	ჩატარებულია არანაკლებ 2 საინფორმაციო შეხვედრა მეწარმეობის და პროფესიული განათლების საკითხებზე	ჩატარებულია არანაკლებ 2 საინფორმაციო შეხვედრა მეწარმეობის და პროფესიული განათლების საკითხებზე	ჩატარებულია არანაკლებ 2 საინფორმაციო შეხვედრა მეწარმეობის და პროფესიული განათლების საკითხებზე	ჩატარებულია არანაკლებ 2 საინფორმაციო შეხვედრა მეწარმეობის და პროფესიული განათლების საკითხებზე		საბჭოს წევრთა ნაკლები ჩართულობა/ინტერესი/მონაწილეთა დაბალი აქტიურობა
3	საბჭოს ცნობადობის გაზრდის მიზნით საბჭოს ლოგოს, ბანერის შემუშავება და	ფოტო მასალა, სოციალურ მედიაში გამოქვეყნებული ნიუსები	საბჭოს არ აქვს შესაბამისი ლოგო, ბანერი	შემუშავებულია საბჭოს ლოგო, დამზადებულია საბჭოს ბანერი					

	დამზადება								

7. ეკონომიკის განვითარების ხელშეწყობა (პროგრამული კოდი 07 00)

(ათას ლარში)

პროგრამული კოდი	პროგრამის/ქვეპროგრამის/ღონისძიების დასახელება	2026 წლის გეგმა			2027 წლის პროგნოზი	2028 წლის პროგნოზი	2029 წლის პროგნოზი
		სულ	მ.შ. სახელმწიფო ბიუჯეტის სახსრები	მ.შ. საკუთარი სახსრები			
07 01	თვითმმართველობის ქონების შეფასება, რეგისტრაცია, დაცვა და ბალანსზე აყვანა	100.0	0.0	100.0	100.0	100.0	100.0
07 02	ქალაქის გენერალური გეგმის შედგენა	0.0	0.0	0.0	0.0	0.0	0.0
07 03	ეკონომიკის სტიმულირებისა და ბიზნესის ხელშეწყობის პროგრამა	50.0	0.0	50.0	50.0	50.0	50.0
07 04	ტურიზმის განვითარების ხელშეწყობა	2061.0	0.0	2061.0	2087.0	2097.0	2107.0
სულ პრიორიტეტის დაფინანსება		**2211.0**	**0.0**	**2211.0**	**2237.0**	**2247.0**	**2257.0**

პროგრამის დასახელება	**თვითმმართველობის ქონების შეფასება, რეგისტრაცია, დაცვა და ბალანსზე აყვანა**
პროგრამული კოდი	07 01
პროგრამის ბიუჯეტი	100.0
ფუნქციონალური კოდი	7049
პროგრამის განმახორციელებელი	ქალაქ ქუთაისის მუნიციპალიტეტის მერიის პირველადი სტრუქტურული ერთეული – ეკონომიკური განვითარების, ადგილობრივი თვითმმართველობის ქონებისა და ტრანსპორტის მართვის სამსახური
პროგრამის აღწერა	ადგილობრივი თვითმმართველი ერთეულის საკუთრებაში არსებული ქონების ზუსტი აღრიცხვა და ბალანსზე აყვანა; ქალაქ ქუთაისის მუნიციპალიტეტის ტერიტორიაზე არსებული არასასოფლო-სამეურნეო დანიშნულების მიწის ნაკვეთების (მათ შორის დაურეგისტრირებელი)(მასზე განთავსებული შენობა-ნაგებობით ან მის გარეშე) საკადასტრო

	აგეგმვითი/აზომვითი ნახაზების მომზადება ელ. ვერსიით. ქალაქ ქუთაისის მუნიციპალიტეტის ტერიტორიაზე არსებული შენობა-ნაგებობის შიდა აზომვითი ნახაზების მომზადება. ქალაქ ქუთაისის მუნიციპალიტეტის ტერიტორიაზე არსებული ხაზოვანი ნაგებობის საკადასტრო აგეგმვითი/აზომვითი ნახაზების მომზადება ელ. ვერსიით. ადგილზე GPS კოორდინატების გადამოწმება. აგრეთვე პროგრამა ითვალისწინებს ექსპერტიზის ჩატარების ორგანიზებას, საექსპერტო კვლევის შედეგად მიღებული დასკვნის ან/და აქტის შესაბამისი სამუშაოების განხორციელებას. კერძოდ, ქალაქ ქუთაისის მუნიციპალიტეტის საკუთრებაში არსებული უძრავ/მოძრავი ქონების /მიწის ნაკვეთები, შენობა-ნაგებობები და მოძრავი ქონება/ აუქციონის ფორმით პრივატიზებისას საწყისი საპრივატიზებო საფასურის განსაზღვრა, შესაბამისი ზონებისა და ქვეზონების მიხედვით, ასევე, ქალაქ ქუთაისის მუნიციპალიტეტის ტერიტორიულ ზონებსა და ქვეზონებში მოქცეული უძრავი ქონების, მათ შორის: რკინა-ბეტონის კონსტრუქციის, შენობა-ნაგებობების დემონტაჟის, წილებისა და აქციების, შპს-ების 100% წილის, საწყისი საპრივატიზებო საფასურის განსაზღვრა. ამასთანავე, ძირითადი (განუსხვისებელი) ქონების /სკვერი, გაზონი, ტროტუარი, ხიდი, მოედანი, პარკი, ნაპირსამაგრი ნაგებობა, გარე განათების კონსტრუქცია, მიწისქვეშა გადასასვლელი, გვირაბი/ სარგებლობის უფლებით გადაცემისათვის, წლიური ქირის საწყისი საფასურის განსაზღვრას. ქალაქ ქუთაისის მუნიციპალიტეტის ტერიტორიაზე გარე რეკლამის განთავსების ნებართვის (1.0 კვ.მ.) საწყისი საფასურის განსაზღვრას
პროგრამის მიზანი	მუნიციპალური ქონების დაცვა, დამატებითი ქონების მუნიციპალიტეტის საკუთრებაში რეგისტრაცია
გაეროს მდგრადი განვითარების „SDG“ მიზანი, რომლის მიღწევასაც ემსახურება პროგრამა	11: ქალაქებისა და დასახლებების ინკლუზიური, უსაფრთხო და მდგრადი განვითარება
პროგრამის განხორციელების ვადები	მიმდინარე
პროგრამის მოსალოდნელი საბოლოო შედეგი	დაცული მუნიციპალური ქონება, მუნიციპალიტეტის საკუთრებაში რეგისტრირებული დამატებითი ქონებადაცული მუნიციპალური ქონება, მუნიციპალიტეტის საკუთრებაში რეგისტრირებული დამატებითი ქონება

№	**საბოლოო შედეგის შეფასების ინდიკატორი**	**ინდიკატორის მაჩვენებლები**							
		ინდიკატორის დადასტურების საშუალება	**საბაზისო 2025 წელი**	**მიზნობრივი 2026 წელი**	**მიზნობრივი 2027 წელი**	**მიზნობრივი 2028 წელი**	**მიზნობრივი 2029 წელი**	**ცდომილების ალბათობა**	**შესაძლო რისკები**
1.	მუნიციპალიტეტის საკუთრებაში არსებული ქონების ერთეულზე გაწეული საექსპორტო მომსახურებისა და საპრივატიზებო საფასურის/სარგებლობის ქირის განსაზღვრის რაოდენობა		**190**	**210**	**230**	**250**	**270**		
2.	რეგისტრირებული მუნიციპა		**190**	**210**	**230**	**250**	**270**		

	ლური ქონების რაოდენობა								

ქვეპროგრამის დასახელება	**ქალაქის გენერალური გეგმის შედგენა**
პროგრამული კოდი	07 02
პროგრამის ბიუჯეტი	0.0
ფუნქციონალური კოდი	7049
პროგრამის განმახორციელებელი	ქალაქ ქუთაისის მუნიციპალიტეტის მერიის პირველადი სტრუქტურული ერთეული – სივრცის დაგეგმარების, ძეგლთა დაცვისა და სამშენებლო ნებართვების სამსახური
პროგრამის აღწერა	მიწათსარგებლობის გენერალური გეგმისა და განაშენიანების რეგულირების გეგმის საპროექტო დავალების მომზადება ქალაქის გენერალური გეგმის დამუშავების მიზნით. მიწათსარგებლობის გენერალური გეგმა და განაშენიანების რეგულირების გეგმა მოიცავს დასახლების მთელ ტერიტორიას, ან მის ნაწილებს. გეგმების შესრულება სავალდებულოა ადგილობრივი თვითმმართველობის ორგანოსათვის. მიწათსარგებლობის გენერალურ გეგმაში წარმოდგენილია დასახლების სივრცით-ტერიტორიული განვითარების ზოგადი პრინციპები, რომლებიც საჭიროებისამებრ ზუსტდება განაშენიანების რეგულირების გეგმებში.
პროგრამის მიზანი	მიწათსარგებლობის გენერალური გეგმისა და განაშენიანების რეგულირების გეგმის პროექტებისათვის საპროექტო დავალებების შემუშავება შესაბამისი სპეციალისტების კონსულტაციებისა და რეკომენდაციების გათვალისწინებით
გაეროს მდგრადი განვითარების „SDG“ მიზანი, რომლის მიღწევასაც ემსახურება პროგრამა	11: ქალაქებისა და დასახლებების ინკლუზიური, უსაფრთხო და მდგრადი განვითარება
პროგრამის განხორციელების ვადები	მიმდინარე
პროგრამის მოსალოდნელი შუალედური შედეგი	მიწათსარგებლობის გენერალური და განაშენიანების რეგულირების გეგმების დოკუმენტების შექმნა და შესაბამისი წესით მათი დამტკიცება სხვა სახელმწიფო ადმინისტრაციულ ორგანოებთან შეთანხმებით ენერგოდამზოგი ტექნოლოგიების დანერგვისა და ენერგოეფექტური ტექნოლოგიების შესახებ მოსახლეობის ცნობიერების ამაღლების ღონისძიებები

№	**საბოლოო შედეგის შეფასების ინდიკატორი**	**ინდიკატორის მაჩვენებლები**							
		ინდიკატორის დადასტურების საშუალება	**საბაზისო 2024 წელი**	**მიზნობრივი 2025 წელი**	**მიზნობრივი 2026 წელი**	**მიზნობრივი 2027 წელი**	**მიზნობრივი 2028 წელი**	**ცდომილების ალბათობა**	**შესაძლო რისკები**
	ქალაქის გენერალური გეგმის საბოლოო დოკუმენტის შექმნისათვის მიმდინარე დოკუმენტების ერთობლიობა	მიღება-ჩაბარების აქტი	2	2					

ქვეპროგრამის დასახელება	**ეკონომიკის სტიმულირება და ბიზნესის ხელშეწყობა**
პროგრამული კოდი	07 03
პროგრამის ბიუჯეტი	50.0
ფუნქციონალური კოდი	7049
პროგრამის განმახორციელებელი	ქალაქ ქუთაისის მუნიციპალიტეტის მერიის პირველადი სტრუქტურული ერთეული – ეკონომიკური განვითარების, ადგილობრივი თვითმმართველობის ქონებისა და ტრანსპორტის მართვის სამსახური
პროგრამის აღწერა	ქუთაისის საინვესტიციო მიმზიდველობისა და გარე პოზიციონირებისათვის, პოტენციურ ინვესტორთა დაინტერესებისათვის ქალაქის საინვესტიციო პორტფოლიოს მომზადება, ადგილობრივი პროდუქციის ცნობადობისა და პოპულარიზაციის გაზრდის ხელშეწყობისათვის ქალაქში/რეგიონში ადგილობრივი წარმოებული პროდუქციის გამოფენა–გაყიდვების ორგანიზება ან ორგანიზებულ ღონისძიებებში ჩართულობა, ენერგოდამზოგი ტექნოლოგიების დანერგვის პროექტის განხორციელება და ენერგოეფექტური ტექნოლოგიების შესახებ მოსახლეობის ცნობიერების ამაღლებასთან დაკავშირებული ღონისძიებების ორგანიზება ან ორგანიზებულ ღონისძიებებში ჩართულობა, საინფორმაციო – საკონსულტაციო სერვისის განხორციელება დაინტერესებული ადგილობრივი ბიზნესისათვის იმერეთის სავაჭრო-სამრეწველო პალატასთან თანამშრომლობით, საინფორმაციო ბუკლეტების, ბანერების, ბრენდირებული საქმიანი ბლოკნოტების გამოცემა, დონორ ორგანიზაციებთან თანამშრომლობა მემორანდუმების ფარგლებში: "მერები ეკონომიკური ზრდისთვის" M4EG, "მერების შეთანხმების" Com East, "ენერგეტიკული ქალაქების საერთაშორისო ქსელის" Energy Cities, მდგრადი განვითარების მიზნების SDG ქუთაისის მუნიციპალიტეტის დოკუმენტის მონიტორინგის და სხვა მიმართულებებით
პროგრამის მიზანი	ადგილობრივი ეკონომიკური განვითარების სტიმულირება
გაეროს მდგრადი განვითარების „SDG“ მიზანი, რომლის მიღწევასაც ემსახურება პროგრამა	11: ქალაქებისა და დასახლებების ინკლუზიური, უსაფრთხო და მდგრადი განვითარება
პროგრამის განხორციელების ვადები	მიმდინარე
პროგრამის მოსალოდნელი შუალედური შედეგი	გამოკვლეული იქნება ეკონომიკის რამდენიმე დარგი და მომზადდება ქალაქის საინვესტიციო პორტფოლიო, ქალაქში/ქვეყანაში ორგანიზებული იქნება ადგილობრივი წარმოების პროდუქციის გამოფენა–გაყიდვა, განხორციელდება ენერგოდამზოგი ტექნოლოგიების დანერგვისა და ენერგოეფექტური ტექნოლოგიების შესახებ მოსახლეობის ცნობიერების ამაღლების ღონისძიებები

№	**საბოლოო შედეგის შეფასების ინდიკატორი**	**ინდიკატორის მაჩვენებლები**							
		ინდიკატორის დადასტურების საშუალება	**საბაზისო 2025 წელი**	**მიზნობრივი 2026 წელი**	**მიზნობრივი 2027 წელი**	**მიზნობრივი 2028 წელი**	**მიზნობრივი 2029 წელი**	**ცდომილების ალბათობა**	**შესაძლო რისკები**
1	ჩატარებული საერთაშორისო ფორუმის, ფესტივალის, ადგილობრივი პროდუქციის გამოფენა-ბაზრობების და ბიზნესის ხელშეწყო	ოფიციალური საინფორმაციო საშუალებების წყარო	5	6	7	8	9	**20%**	

	ბის სხვა ღონისძიებების რაოდენობა								

პროგრამის დასახელება	**ტურიზმის განვითარების ხელშეწყობა**
პროგრამული კოდი	07 04
პროგრამის ბიუჯეტი	2061.0
ფუნქციონალური კოდი	7049
პროგრამის განმახორციელებელი	ა(ა)იპ „იმერეთის დანიშნულების ადგილის მართვის ორგანიზაცია“
პროგრამის აღწერა	მდგრადი განვითარების ტურიზმის პრინციპებზე დაყრდნობით ქალაქ ქუთაისისა და იმერეთის რეგიონისთვის უნიკალური ტურისტული პროდუქტებისა და მომსახურების შემუშავება, რაც სარგებელს მოუტანს ადგილობრივ მოსახლეობას და შეუწყობს ხელს ქალაქ ქუთაისისა და იმერეთის ბუნებრივი და კულტურული მემკვიდრეობის შენარჩუნებას; ტურისტული აქტივობებისა და მიმართულებების მხარდასაჭერად, ორგანიზაცია მოახდენს რეგიონის პოპულარიზებისკენ მიმართული აქტივობების კოორდინირებას კერძო და საჯარო სექტორებსა და თვით ორგანიზაციის წევრებს შორის; ორგანიზაცია ხელს შეუწყობს ახალი ტურისტული პროდუქტებისა და მომსახურებების შექმნას, როგორც ორგანიზაციის წევრების, ასევე ზოგადად, ქალაქ ქუთაისისა და იმერეთის ტურიზმის სექტორის საკეთილდღეოდ; წაახალისებს კერძო და საჯარო სექტორების თანამშრომლობას ქალაქ ქუთაისის ტურიზმის პოპულარიზებისთვის აქტივობების დასაგეგმად და განსახორციელებლად; აქტივობების განხორციელება სტრატეგიის შემუშავებისა და ტურიზმის განვითარების კუთხით, ტურიზმის მდგრადი განვითარების პრინციპების შესაბამისად და საქართველოს ეროვნული ტურიზმის განვითარების სტრატეგიისა და პრიორიტეტების მიხედვით; კავშირების დამყარება რეგიონული განვითარების სფეროში მომუშავე ორგანიზაციებთან; ადგილობრივი ფესტივალებისა და გამოფენების ორგანიზების ხელშეწყობა; მონაწილეობის მიღება საერთაშორისო ბაზრობებსა და გამოფენებში
პროგრამის მიზანი	ცნობადობის ამაღლება ადგილობრივ და საერთაშორისო ტურისტულ ბაზარზე, ტურისტების ზრდის ხელშეწყობა და ქალაქის პოზიციონირება სხვადასხვა ტურისტული მიმართულებების დანიშნულების ადგილად. ტურისტების რაოდენობის ზრდა და ქალაქის ცნობადობის ზრდა, როგორც შიდა, ასევე საერთაშორისო ტურისტულ ბაზარზე
გაეროს მდგრადი განვითარების „SDG“ მიზანი, რომლის მიღწევასაც ემსახურება პროგრამა	11: ქალაქებისა და დასახლებების ინკლუზიური, უსაფრთხო და მდგრადი განვითარება; 8.9.1.1. იმერეთის დანიშნულების მართვის ორგანიზაციის („DMO“) სერვისებით მოსარგებლე ვიზიტორთა რაოდენობა ქალაქ ქუთაისში; 8.9.1.2. ტურიზმის განვითარების პროგრამების ფარგლებში დახარჯული თანხის ოდენობა ეროვნულ ვალუტაში (ლარი).
პროგრამის განხორციელების ვადები	მიმდინარე
პროგრამის მოსალოდნელი შუალედური შედეგი	ტურისტების რაოდენობის ზრდა

№	**საბოლოო შედეგის შეფასების ინდიკატორი**	**ინდიკატორის მაჩვენებლები**							
		ინდიკატორის დადასტურების საშუალება	**საბაზისო 2025 წელი**	**მიზნობრივი 2026 წელი**	**მიზნობრივი 2027 წელი**	**მიზნობრივი 2028 წელი**	**მიზნობრივი 2029 წელი**	**ცდომილების ალბათობა**	**შესაძლო რისკები**
1.	განთავსების ობიექტების ჯავშნები საერთაშორისო	სტატისტიკა	45000	50000	55000	60000	65000	10%	

	პლატფორმის მიერ მოწოდებული კვარტალური სტატისტიკა								
2.	საინფორმაციო ცენტრების მიერ წარმოებული სტატისტიკა	სტატისტიკა	17	20	20	20	25	10%	
3.	საერთაშორისო გამოფენებში მონაწილეობა	სტატისტიკა	55	60	65	65	70	10%	

ქალაქ ქუთაისის მუნიციპალიტეტის მერი დავით ერემეიშვილი

ქალაქ ქუთაისი მუნიციპალიტეტის მიერ დაფუძნებული იურიდიული პირების ბიუჯეტების დანართი

2026 წლის ბიუჯეტისათვის

ქალაქ ქუთაისის მუნიციპალიტეტის ა(ა)იპ-ებისა და შპს-ების 2026 წლის ბიუჯეტი

ა(ა)იპ "ქალაქ ქუთაისის მუნიციპალური ინსპექცია"				
დასახელება	**2026 წლის გეგმა**			
	სულ	**მათ შორის:**		
		საკუთარი სახსრები	მუნიციპალური ბიუჯეტი	სახელმწიფო ბიუჯეტი
თანამშრომელთა რიცხოვნობა	**56**			
შემოსულობები	**1532.5**	**0.0**	**1532.5**	**0.0**
სხვა შემოსავლები	**0.0**			
გრანტები	**1532.5**		1532.5	
გადასახდელები	**1532.5**	**0.0**	**1532.5**	**0.0**
შრომის ანაზღაურება	**1347.5**		1347.5	
საქონელი და მომსახურება	**125.0**		125.0	
სუბსიდიები	**0.0**			
გრანტები	**0.0**			
სოციალური უზრუნველყოფა	**10.0**		10.0	
სხვა ხარჯები	**35.0**		35.0	
არაფინანსური აქტივების ზრდა	**15.0**		15.0	
ნაშთის ცვლილება	**0.0**	**0.0**	**0.0**	**0.0**

ა(ა)იპ „ქუთგანათების სერვისი“		
დასახელება	**2026 წლის გეგმა**	
	სულ	**მათ შორის**

		საკუთარი სახსრები	მუნიციპალური ბიუჯეტი	სახელმწიფო ბიუჯეტი
თანამშრომელთა რიცხოვნობა	**59**			
შემოსულობები	**4490.0**	**0.0**	**4490.0**	**0.0**
სხვა შემოსავლები	**0.0**			
გრანტები	**4490.0**		4490.0	
გადასახდელები	**4490.0**	**0.0**	**4490.0**	**0.0**
შრომის ანაზღაურება	**1030.0**		1030.0	
საქონელი და მომსახურება	**3300.0**		3300.0	
სუბსიდიები	**0.0**			
გრანტები	**0.0**			
სოციალური უზრუნველყოფა	**5.0**		5.0	
სხვა ხარჯები	**55.0**		55.0	
არაფინანსური აქტივების ზრდა	**100.0**		100.0	
ნაშთის ცვლილება	**0.0**	**0.0**	**0.0**	**0.0**

შპს „ქუთაისის სატრანსპორტო კომპანია“				
დასახელება	**2026 წლის გეგმა**			
	სულ	**მათ შორის**		
		საკუთარი სახსრები	მუნიციპალური ბიუჯეტი	სახელმწიფო ბიუჯეტი
თანამშრომელთა რიცხოვნობა	**200**			
შემოსულობები	**11016.0**	**5216.0**	**5800.0**	**0.0**
სხვა შემოსავლები	**5216.0**	5216.0		
გრანტები	**5800.0**		5800.0	

გადასახდელები	**11016.0**	**5216.0**	**5800.0**	**0.0**
შრომის ანაზღაურება	**4570.0**	122.0	4448.0	
საქონელი და მომსახურება	**5922.0**	4824.0	1098.0	
სუბსიდიები	**0.0**			
გრანტები	**0.0**			
სოციალური უზრუნველყოფა	**40.0**		40.0	
სხვა ხარჯები	**484.0**	270.0	214.0	
არაფინანსური აქტივების ზრდა	**0.0**	0.0		
ნაშთის ცვლილება	**0.0**	**0.0**	**0.0**	**0.0**

ა(ა)იპ "სპეციალური სერვისები"				
დასახელება	**2026 წლის გეგმა**			
	სულ	**მათ შორის**		
		საკუთარი სახსრები	მუნიციპალური ბიუჯეტი	სახელმწიფო ბიუჯეტი
თანამშრომელთა რიცხოვნობა	**574**			
შემოსულობები	**11450.0**	**1300.0**	**10150.0**	**0.0**
სხვა შემოსავლები	**1300.0**	1300.0		
გრანტები	**10150.0**		10150.0	
გადასახდელები	**11450.0**	**1300.0**	**10150.0**	**0.0**
შრომის ანაზღაურება	**8430.0**	550.0	7880.0	
საქონელი და მომსახურება	**2561.5**	511.5	2050.0	
სუბსიდიები	**0.0**			
გრანტები	**0.0**			
სოციალური უზრუნველყოფა	**170.0**		170.0	

სხვა ხარჯები	**238.5**	238.5		
არაფინანსური აქტივების ზრდა	**50.0**		50.0	
ნაშთის ცვლილება	**0.0**	**0.0**	**0.0**	**0.0**

ა(ა)იპ „ააიპ ქუთაისის ბოტანიკური ბაღი - მედეა“				
დასახელება	**2026 წლის გეგმა**			
	სულ	**მათ შორის:**		
		საკუთარი სახსრები	მუნიციპალური ბიუჯეტი	სახელმწიფო ბიუჯეტი
თანამშრომელთა რიცხოვნობა	**60**			
შემოსულობები	**1401.0**	**115.0**	**1286.0**	**0.0**
სხვა შემოსავლები	**115.0**	115.0		
გრანტები	**1286.0**		1286.0	
გადასახდელები	**1401.0**	**115.0**	**1286.0**	**0.0**
შრომის ანაზღაურება	**935.0**		935.0	
საქონელი და მომსახურება	**356.0**	60.0	296.0	
სუბსიდიები	**0.0**			
გრანტები	**0.0**			
სოციალური უზრუნველყოფა	**15.0**		15.0	
სხვა ხარჯები	**35.0**	15.0	20.0	
არაფინანსური აქტივების ზრდა	**60.0**	40.0	20.0	
ნაშთის ცვლილება	**0.0**	**0.0**	**0.0**	**0.0**

ა(ა)იპ "ქალაქ ქუთაისის ბაგა-ბაღების გაერთიანება"	
დასახელება	**2026 წლის გეგმა**

	სულ	მათ შორის		
		საკუთარი სახსრები	მუნიციპალური ბიუჯეტი	სახელმწიფო ბიუჯეტი
თანამშრომელთა რიცხოვნობა	**1926**			
შემოსულობები	**27535.0**	**0.0**	**27535.0**	**0.0**
სხვა შემოსავლები	**0.0**			
გრანტები	**27535.0**		27535.0	
გადასახდელები	**27535.0**	**0.0**	**27535.0**	**0.0**
შრომის ანაზღაურება	**23050.0**		23050.0	
საქონელი და მომსახურება	**3755.0**		3755.0	
სუბსიდიები	**0.0**			
გრანტები	**0.0**			
სოციალური უზრუნველყოფა	**200.0**		200.0	
სხვა ხარჯები	**30.0**		30.0	
არაფინანსური აქტივების ზრდა	**500.0**		500.0	
ნაშთის ცვლილება	**0.0**	**0.0**	**0.0**	**0.0**

ა(ა)იპ "ქალაქ ქუთაისის სპორტულ დაწესებულებათა გაერთიანება"				
დასახელება	**2026 წლის გეგმა**			
	სულ	**მათ შორის**		
		საკუთარი სახსრები	მუნიციპალური ბიუჯეტი	სახელმწიფო ბიუჯეტი
თანამშრომელთა რიცხოვნობა	**536**			
შემოსულობები	**8740.0**	**100.0**	**8640.0**	**0.0**

სხვა შემოსავლები	**100.0**	100.0		
გრანტები	**8640.0**		8640.0	
გადასახდელები	**8740.0**	**100.0**	**8640.0**	**0.0**
შრომის ანაზღაურება	**5640.0**	40.0	5600.0	
საქონელი და მომსახურება	**1910.0**	60.0	1850.0	
სუბსიდიები	**0.0**			
გრანტები	**0.0**			
სოციალური უზრუნველყოფა	**40.0**		40.0	
სხვა ხარჯები	**1000.0**		1000.0	
არაფინანსური აქტივების ზრდა	**150.0**		150.0	
ნაშთის ცვლილება	**0.0**	**0.0**	**0.0**	**0.0**

შპს "საკალათბურთო კლუბი ქუთაისი-2010"				
დასახელება	**2026 წლის გეგმა**			
	სულ	**მათ შორის**		
		საკუთარი სახსრები	მუნიციპალური ბიუჯეტი	სახელმწიფო ბიუჯეტი
თანამშრომელთა რიცხოვნობა	**32**			
შემოსულობები	**2400.0**	**0.0**	**2400.0**	**0.0**
სხვა შემოსავლები	**0.0**			
გრანტები	**2400.0**		2400.0	
გადასახდელები	**2400.0**	**0.0**	**2400.0**	**0.0**
შრომის ანაზღაურება	**2200.0**		2200.0	
საქონელი და მომსახურება	**200.0**		200.0	
სუბსიდიები	**0.0**			

გრანტები	**0.0**			
სოციალური უზრუნველყოფა	**0.0**			
სხვა ხარჯები	**0.0**			
არაფინანსური აქტივების ზრდა	**0.0**			
ნაშთის ცვლილება	**0.0**	**0.0**	**0.0**	**0.0**

ა(ა)იპ ქალაქ ქუთაისის ხელბურთის კლუბი "ქუთაისი-2015"				
დასახელება	**2026 წლის გეგმა**			
	სულ	**მათ შორის**		
		საკუთარი სახსრები	მუნიციპალური ბიუჯეტი	სახელმწიფო ბიუჯეტი
თანამშრომელთა რიცხოვნობა	**22**			
შემოსულობები	**704.0**	**50.0**	**654.0**	**0.0**
სხვა შემოსავლები	**50.0**	50.0		
გრანტები	**654.0**		654.0	
გადასახდელები	**404.0**	**50.0**	**354.0**	**0.0**
შრომის ანაზღაურება	**341.0**		341.0	
საქონელი და მომსახურება	**23.0**	20.0	3.0	
სუბსიდიები	**0.0**			
გრანტები	**0.0**			
სოციალური უზრუნველყოფა	**0.0**			
სხვა ხარჯები	**40.0**	30.0	10.0	
არაფინანსური აქტივების ზრდა	**0.0**			
ნაშთის ცვლილება	**300.0**	**0.0**	**300.0**	**0.0**

შპს საფეხბურთო კლუბი "ქუთაისის მართვე"				
დასახელება	**2026 წლის გეგმა**			
	სულ	**მათ შორის**		
		საკუთარი სახსრები	მუნიციპალური ბიუჯეტი	სახელმწიფო ბიუჯეტი
თანამშრომელთა რიცხოვნობა	**41**			
შემოსულობები	**425.1**	**97.0**	**328.1**	**0.0**
სხვა შემოსავლები	**97.0**	97.0		
გრანტები	**328.1**		328.1	
გადასახდელები	**425.1**	**97.0**	**328.1**	**0.0**
შრომის ანაზღაურება	**323.6**	24.0	299.6	
საქონელი და მომსახურება	**53.0**	41.0	12.0	
სუბსიდიები	**0.0**			
გრანტები	**0.0**			
სოციალური უზრუნველყოფა	**0.0**			
სხვა ხარჯები	**48.5**	32.0	16.5	
არაფინანსური აქტივების ზრდა	**0.0**			
ნაშთის ცვლილება	**0.0**	**0.0**	**0.0**	**0.0**

შპს "რამაზ შენგელიას სახელობის სტადიონი"				
დასახელება	**2026 წლის გეგმა**			
	სულ	**მათ შორის**		
		საკუთარი სახსრები	მუნიციპალური ბიუჯეტი	სახელმწიფო ბიუჯეტი
თანამშრომელთა რიცხოვნობა				
შემოსულობები	**1493.2**	**200.0**	**1293.2**	**0.0**

სხვა შემოსავლები	**200.0**	200.0		
გრანტები	**1293.2**		1293.2	
გადასახდელები	**1493.2**	**200.0**	**1293.2**	**0.0**
შრომის ანაზღაურება	**695.8**		695.8	
საქონელი და მომსახურება	**386.0**	47.0	339.0	
სუბსიდიები	**0.0**			
გრანტები	**0.0**			
სოციალური უზრუნველყოფა	**0.0**			
სხვა ხარჯები	**411.5**	153.0	258.5	
არაფინანსური აქტივების ზრდა	**0.0**			
ნაშთის ცვლილება	**0.0**	**0.0**	**0.0**	**0.0**

ა(ა)იპ „ქუთაისის ოლიმპიური საცურაო აუზი“				
დასახელება	**2026 წლის გეგმა**			
	სულ	**მათ შორის**		
		საკუთარი სახსრები	მუნიციპალური ბიუჯეტი	სახელმწიფო ბიუჯეტი
თანამშრომელთა რიცხოვნობა	**64**			
შემოსულობები	**2900.0**	**2100.0**	**800.0**	**0.0**
სხვა შემოსავლები	**2100.0**	2100.0		
გრანტები	**800.0**		800.0	
გადასახდელები	**2900.0**	**2100.0**	**800.0**	**0.0**

შრომის ანაზღაურება	**1190.0**	653.0	537.0	
საქონელი და მომსახურება	**1414.0**	1214.0	200.0	
სუბსიდიები	**0.0**			
გრანტები	**0.0**			
სოციალური უზრუნველყოფა	**71.0**	8.0	63.0	
სხვა ხარჯები	**105.0**	105.0		
არაფინანსური აქტივების ზრდა	**120.0**	120.0		
ნაშთის ცვლილება	**0.0**	**0.0**	**0.0**	**0.0**

ა(ა)იპ "ფრენბურთის კლუბი ქუთაისის აიეტი"				
დასახელება	**2026 წლის გეგმა**			
	სულ	**მათ შორის**		
		საკუთარი სახსრები	მუნიციპალური ბიუჯეტი	სახელმწიფო ბიუჯეტი
თანამშრომელთა რიცხოვნობა	**9**			
შემოსულობები	**160.0**	**80.0**	**80.0**	**0.0**
სხვა შემოსავლები	**80.0**	80.0		
გრანტები	**80.0**		80.0	
გადასახდელები	**160.0**	**80.0**	**80.0**	**0.0**
შრომის ანაზღაურება	**62.1**		62.1	
საქონელი და მომსახურება	**97.9**	80.0	17.9	
სუბსიდიები	**0.0**			

გრანტები	**0.0**			
სოციალური უზრუნველყოფა	**0.0**			
სხვა ხარჯები	**0.0**			
არაფინანსური აქტივების ზრდა	**0.0**			
ნაშთის ცვლილება	**0.0**	**0.0**	**0.0**	**0.0**

ა(ა)იპ "ქუთაისის ქალთა ჰოკეის კლუბი უქიმერიონი"				
დასახელება	**2026 წლის გეგმა**			
	სულ	**მათ შორის**		
		საკუთარი სახსრები	მუნიციპალური ბიუჯეტი	სახელმწიფო ბიუჯეტი
თანამშრომელთა რიცხოვნობა	**5**			
შემოსულობები	**126.5**	**0.0**	**126.5**	**0.0**
სხვა შემოსავლები	**0.0**			
გრანტები	**126.5**		126.5	
გადასახდელები	**126.5**	**0.0**	**126.5**	**0.0**
შრომის ანაზღაურება	**51.5**		51.5	
საქონელი და მომსახურება	**75.0**		75.0	
სუბსიდიები	**0.0**			
გრანტები	**0.0**			
სოციალური უზრუნველყოფა	**0.0**			
სხვა ხარჯები	**0.0**			
არაფინანსური აქტივების ზრდა	**0.0**			

ნაშთის ცვლილება	**0.0**	**0.0**	**0.0**	**0.0**

0

ა(ა)იპ "ქალაქ ქუთაისის კულტურულ, სახელოვნებო, საგანმანათლებლო დაწესებულებათა გაერთიანება"				
დასახელება	**2026 წლის გეგმა**			
	სულ	**მათ შორის**		
		საკუთარი სახსრები	მუნიციპალური ბიუჯეტი	სახელმწიფო ბიუჯეტი
თანამშრომელთა რიცხოვნობა	**605**			
შემოსულობები	**8542.0**	**60.0**	**8482.0**	**0.0**
სხვა შემოსავლები	**60.0**	60.0		
გრანტები	**8482.0**		8482.0	
გადასახდელები	**8542.0**	**60.0**	**8482.0**	**0.0**
შრომის ანაზღაურება	**6625.0**	25.0	6600.0	
საქონელი და მომსახურება	**1727.0**	25.0	1702.0	
სუბსიდიები	**0.0**			
გრანტები	**0.0**			
სოციალური უზრუნველყოფა	**50.0**		50.0	
სხვა ხარჯები	**30.0**		30.0	
არაფინანსური აქტივების ზრდა	**110.0**	10.0	100.0	
ნაშთის ცვლილება	**0.0**	**0.0**	**0.0**	**0.0**

ა(ა)იპ "ქალაქ ქუთაისის ი. ჭავჭავაძის სახელობის საჯარო ბიბლიოთეკა"				
დასახელება	**2026 წლის გეგმა**			
	სულ	**მათ შორის**		
		საკუთარი სახსრები	მუნიციპალური ბიუჯეტი	სახელმწიფო ბიუჯეტი
თანამშრომელთა რიცხოვნობა	**136**			
შემოსულობები	**1768.0**	**8.0**	**1760.0**	**0.0**
სხვა შემოსავლები	**8.0**	8.0		
გრანტები	**1760.0**		1760.0	0.0
გადასახდელები	**1768.0**	**8.0**	**1760.0**	**0.0**
შრომის ანაზღაურება	**1585.0**		1585.0	
საქონელი და მომსახურება	**122.5**	8.0	114.5	
სუბსიდიები	**0.0**			
გრანტები	**0.0**			
სოციალური უზრუნველყოფა	**10.0**		10.0	
სხვა ხარჯები	**5.5**		5.5	
არაფინანსური აქტივების ზრდა	**45.0**		45.0	
ნაშთის ცვლილება	**0.0**	**0.0**	**0.0**	**0.0**

ა(ა)იპ "ფოლკლორის ცენტრი-სიმღერისა და ცრკვის სახელმწიფო აკადემიური ანსამბლი"				
დასახელება	**2026 წლის გეგმა**			
	სულ	**მათ შორის**		
		საკუთარი სახსრები	მუნიციპალური ბიუჯეტი	სახელმწიფო ბიუჯეტი
თანამშრომელთა რიცხოვნობა	**99**			

შემოსულობები	**2128.0**	**148.0**	**1980.0**	**0.0**
სხვა შემოსავლები	**148.0**	148.0		
გრანტები	**1980.0**		1980.0	
გადასახდელები	**2128.0**	**148.0**	**1980.0**	**0.0**
შრომის ანაზღაურება	**1780.0**	30.0	1750.0	
საქონელი და მომსახურება	**186.0**	117.0	69.0	
სუბსიდიები	**0.0**			
გრანტები	**0.0**			
სოციალური უზრუნველყოფა	**10.0**		10.0	
სხვა ხარჯები	**2.0**	1.0	1.0	
არაფინანსური აქტივების ზრდა	**150.0**		150.0	
ნაშთის ცვლილება	**0.0**	**0.0**	**0.0**	**0.0**

ა(ა)იპ "ქალაქ ქუთაისში, საზოგადოებრივი ჯანმრთელობისა და უსაფრთხო გარემოს უზრუნველყოფის ცენტრი"				
დასახელება	**2026 წლის გეგმა**			
	სულ	**მათ შორის**		
		საკუთარი სახსრები	მუნიციპალური ბიუჯეტი	სახელმწიფო ბიუჯეტი
თანამშრომელთა რიცხოვნობა	**19**			
შემოსულობები	**457.0**	**12.0**	**445.0**	**0.0**
სხვა შემოსავლები	**12.0**	12.0		

გრანტები	**445.0**		445.0	
გადასახდელები	**457.0**	**12.0**	**445.0**	**0.0**
შრომის ანაზღაურება	**410.0**	10.0	400.0	
საქონელი და მომსახურება	**42.0**	2.0	40.0	
სუბსიდიები	**0.0**			
გრანტები	**0.0**			
სოციალური უზრუნველყოფა	**3.0**		3.0	
სხვა ხარჯები	**0.0**			
არაფინანსური აქტივების ზრდა	**2.0**		2.0	
ნაშთის ცვლილება	**0.0**	**0.0**	**0.0**	**0.0**

ა(ა)იპ "ქ.ქუთაისის მადლიერების სახლი"				
დასახელება	**2026 წლის გეგმა**			
	სულ	**მათ შორის**		
		საკუთარი სახსრები	მუნიციპალური ბიუჯეტი	სახელმწიფო ბიუჯეტი
თანამშრომელთა რიცხოვნობა	**29**			
შემოსულობები	**1077.0**	**0.0**	**1077.0**	**0.0**
სხვა შემოსავლები	**0.0**			
გრანტები	**1077.0**		1077.0	
გადასახდელები	**1077.0**	**0.0**	**1077.0**	**0.0**
შრომის ანაზღაურება	**348.0**		348.0	
საქონელი და მომსახურება	**710.0**		710.0	

სუბსიდიები	**0.0**			
გრანტები	**0.0**			
სოციალური უზრუნველყოფა	**5.0**		5.0	
სხვა ხარჯები	**4.0**		4.0	
არაფინანსური აქტივების ზრდა	**10.0**		10.0	
ნაშთის ცვლილება	**0.0**	**0.0**	**0.0**	**0.0**

ა(ა)იპ "იმერეთის დანიშნულების ადგილის მართვის ორგანიზაცია"				
დასახელება	**2026 წლის გეგმა**			
	სულ	**მათ შორის**		
		საკუთარი სახსრები	მუნიციპალური ბიუჯეტი	სახელმწიფო ბიუჯეტი
თანამშრომელთა რიცხოვნობა	**18**			
შემოსულობები	**2371.0**	**310.0**	**2061.0**	**0.0**
სხვა შემოსავლები	**310.0**	310.0		
გრანტები	**2061.0**		2061.0	
გადასახდელები	**2371.0**	**310.0**	**2061.0**	**0.0**
შრომის ანაზღაურება	**505.0**		505.0	
საქონელი და მომსახურება	**1740.0**	270.0	1470.0	
სუბსიდიები	**0.0**			
გრანტები	**60.0**		60.0	
სოციალური უზრუნველყოფა	**10.0**		10.0	
სხვა ხარჯები	**16.0**		16.0	

არაფინანსური აქტივების ზრდა	**40.0**	40.0	0.0	
ნაშთის ცვლილება	**0.0**	**0.0**	**0.0**	**0.0**

ქალაქ ქუთაისის მუნიციპალიტეტის მერი დავით ერემეიშვილი

ქალაქ ქუთაისის მუნიციპალიტეტის კაპიტალური ბიუჯეტის

დანართი 2026 წლის ბიუჯეტისათვის

2026-2029 წლებში ქალაქ ქუთაისის მუნიციპალიტეტის ბიუჯეტის პროგრამებისა და ქვეპროგრამების მიხედვით, დაგეგმილია შემდეგი კაპიტალური (ინფრასტრუქტურული) ხარჯების გაწევა:

ათასი ლარი

ქუთაისის მუნიციპალიტეტის 2026-2029 წლების კაპიტალური ბიუჯეტი																	
N	დასახელება	**ჯამი**			2026			2027			2028			2029		
		სულ	**ადგილობრივი ბიუჯეტით**	**სახელმწიფო ბიუჯეტით**	სულ	ადგილობრივი ბიუჯეტით	სახელმწიფო ბიუჯეტით	სულ	ადგილობრივი ბიუჯეტით	სახელმწიფო ბიუჯეტით	სულ	ადგილობრივი ბიუჯეტით	სახელმწიფო ბიუჯეტით	სულ	ადგილობრივი ბიუჯეტით	სახელმწიფო ბიუჯეტით
02 01 01	გზებისა და ტროტუარების კაპიტალური შეკეთება	**45500**	**6500**	**39000**	500	500	0	15000	2000	13000	15000	2000	13000	15000	2000	13000
02 05 03	მრავალბინიანი საცხოვრებელი სახლების ეზოების ფურნიტურა	**230**	**230**	**0**	50	50	0	55	55	0	60	60	0	65	65	0
02 06 02	ადმინისტრაციული ერთეულების მიხედვით თავისუფალი ინიციატივების განხორციელება	**1950**	**1950**	**0**	300	300	0	500	500	0	550	550	0	600	600	0
02 06 03	მემორიალური დაფებისა და ძეგლების მოწყობა	**200**	**200**	**0**	50	50	0	50	50	0	50	50	0	50	50	0
02 06 05	სადღესასწაულო ღონისძიებების ტექნიკური უზრუნველყოფა	**200**	**200**	**0**	200	200	0	0	0	0	0	0	0	0	0	0
02 10	საპროექტო-სახარჯთაღრიცხვო	**3150**	**3150**	**0**	800	800	0	750	750	0	800	800	0	800	800	0

	სამუშაოების პროგრამა															
სულ		**51560**	**12560**	**39000**	**1900**	**1900**	**0**	**16435**	**3435**	**13000**	**16570**	**3570**	**13000**	**16655**	**3655**	**13000**

ინფრასტრუქტურის განვითარების პრიორიტეტის პროექტები:

02 01 01 გზებისა და ტროტუარების კაპიტალური შეკეთება

ქუთაისის მუნიციპალიტეტის ბიუჯეტის 2026-2029 წლების ღონისძიებები																
N	დასახელება	**ჯამი**			2026			2027			2028			2029		
		სულ	**ადგილობრივი ბიუჯეტით**	**სახელმწიფო ბიუჯეტით**	**სულ**	ადგილობრივი ბიუჯეტით	სახელმწიფო ბიუჯეტით	**სულ**	ადგილობრივი ბიუჯეტით	სახელმწიფო ბიუჯეტით	**სულ**	ადგილობრივი ბიუჯეტით	სახელმწიფო ბიუჯეტით	**სულ**	ადგილობრივი ბიუჯეტით	სახელმწიფო ბიუჯეტით
1	გზებისა და ტროტუარების კაპიტალური შეკეთება	**45500**	**6500**	**39000**	500	500		15000	2000	13000	15000	2000	13000	15000	2000	13000
სულ		**45500**	**6500**	**39000**	**500**	**500**	**0**	**15000**	**2000**	**13000**	**15000**	**2000**	**13000**	**15000**	**2000**	**13000**

02 01 04 ვიდეო-სამეთვალყურეო სისტემების შეძენა-ექსპლოატაცია

ქუთაისის მუნიციპალიტეტის ბიუჯეტის 2026-2029 წლების ღონისძიებები																
N	დასახელება	**ჯამი**			2026			2027			2028			2029		
		სულ	**ადგილობრივი ბიუჯეტით**	**სახელმწიფო ბიუჯეტით**	**სულ**	ადგილობრივი ბიუჯეტით	სახელმწიფო ბიუჯეტით	**სულ**	ადგილობრივი ბიუჯეტით	სახელმწიფო ბიუჯეტით	**სულ**	ადგილობრივი ბიუჯეტით	სახელმწიფო ბიუჯეტით	**სულ**	ადგილობრივი ბიუჯეტით	სახელმწიფო ბიუჯეტით
1	ვიდეო-სამეთვალყურეო სისტემების	**5176**	**5176**	**0**	1294	1294		1294	1294		1294	1294		1294	1294	

	შემენა-ექსპლოატაცია															
სულ		**5176**	**5176**	**0**	1294	1294	0	1294	1294	0	1294	1294	0	1294	1294	0

02 05 03 მრავალბინიანი საცხოვრებელი სახლების ეზოების ფურნიტურა

ქუთაისის მუნიციპალიტეტის ბიუჯეტის 2026-2029 წლების ღონისძიებები																
N	დასახელება	ჯამი			2026			2027			2028			2029		
		სულ	**ადგილობრივი ბიუჯეტით**	**სახელმწიფო ბიუჯეტით**	**სულ**	ადგილობრივი ბიუჯეტით	სახელმწიფო ბიუჯეტით	**სულ**	ადგილობრივი ბიუჯეტით	სახელმწიფო ბიუჯეტით	**სულ**	ადგილობრივი ბიუჯეტით	სახელმწიფო ბიუჯეტით	**სულ**	ადგილობრივი ბიუჯეტით	სახელმწიფო ბიუჯეტით
1	მრავალბინიანი საცხოვრებელი სახლების ეზოების ფურნიტურა	**230**	**230**	**0**	50	50		55	55		60	60		65	65	
სულ		**230**	**230**	**0**	50	50	0	55	55	0	60	60	0	65	65	0

02 06 02 ადმინისტრაციული ერთეულების მიხედვით თავისუფალი ინიციატივების განხორციელება

ქუთაისის მუნიციპალიტეტის ბიუჯეტის 2026-2029 წლების ღონისძიებები																
N	დასახელება	ჯამი			2026			2027			2028			2029		
		სულ	**ადგილობრივი ბიუჯეტით**	**სახელმწიფო ბიუჯეტით**	**სულ**	ადგილობრივი ბიუჯეტით	სახელმწიფო ბიუჯეტით	**სულ**	ადგილობრივი ბიუჯეტით	სახელმწიფო ბიუჯეტით	**სულ**	ადგილობრივი ბიუჯეტით	სახელმწიფო ბიუჯეტით	**სულ**	ადგილობრივი ბიუჯეტით	სახელმწიფო ბიუჯეტით
1	ადმინისტრაციული ერთეულების მიხედვით თავისუფალი ინიციატივების განხორციელება	**1950**	**1950**	**0**	300	300		500	500		550	550		600	600	

სულ	**1950**	**1950**	**0**	300	300	0	500	500	0	550	550	0	600	600	0

02 06 03 მემორიალური დაფებისა და ძეგლების მოწყობა

ქუთაისის მუნიციპალიტეტის ბიუჯეტის 2026-2029 წლების ღონისძიებები															
N	დასახელება	**ჯამი**			2026			2027			2028			2029		
		სულ	**ადგილობრივი ბიუჯეტით**	**სახელმწიფო ბიუჯეტით**	სულ	ადგილობრივი ბიუჯეტით	სახელმწიფო ბიუჯეტით	სულ	ადგილობრივი ბიუჯეტით	სახელმწიფო ბიუჯეტით	სულ	ადგილობრივი ბიუჯეტით	სახელმწიფო ბიუჯეტით	სულ	ადგილობრივი ბიუჯეტით	სახელმწიფო ბიუჯეტით
1	მემორიალების მოწყობა	**200**	**200**	**0**	50	50		50	50		50	50		50	50	
სულ		**200**	**200**	**0**	50	50	0	50	50	0	50	50	0	50	50	0

02 10 საპროექტო-სახარჯთაღრიცხვო სამუშაოების პროგრამა

ქუთაისის მუნიციპალიტეტის ბიუჯეტის 2026-2029 წლების ღონისძიებები															
N	დასახელება	**ჯამი**			2026			2027			2028			2029		
		სულ	**ადგილობრივი ბიუჯეტით**	**სახელმწიფო ბიუჯეტით**	**სულ**	ადგილობრივი ბიუჯეტით	სახელმწიფო ბიუჯეტით	**სულ**	ადგილობრივი ბიუჯეტით	სახელმწიფო ბიუჯეტით	**სულ**	ადგილობრივი ბიუჯეტით	სახელმწიფო ბიუჯეტით	**სულ**	ადგილობრივი ბიუჯეტით	სახელმწიფო ბიუჯეტით
1	საპროექტო-სახარჯთაღრიცხვო სამუშაოების პროგრამა	**3150**	**3150**	**0**	**800**	800		**750**	750		**800**	800		**800**	800	
სულ		**3150**	**3150**	**0**	800	800	0	750	750	0	800	800	0	800	800	0

ქალაქ ქუთაისის მუნიციპალიტეტის მერი დავით ერემეიშვილი

ქალაქ ქუთაისის მუნიციპალიტეტის 2026-2029 წლების საშუალოვადიანი პრიორიტეტების დოკუმენტი

თავი I ზოგადი ინფორმაცია მუნიციპალიტეტის შესახებ

შესავალი

საშუალოვადიანი დაგეგმვის პროცესი გულისხმობს ადგილობრივი მოსახლეობის საჭიროებების იდენტიფიცირებისა და ანალიზის, გამოვლენილ საჭიროებებზე დაყრდნობით განვითარების პრიორიტეტების განსაზღვრის, საშუალოვადიანი პროექტებისა და აქტივობების დაგეგმვის, დამტკიცების, განხორციელებისა და ანგარიშგების ერთიან პროცესს. ამ პროცესის მეშვეობით განისაზღვრება ის ძირითადი პროგრამები და ღონისძიებები, რომლებსაც ადგილობრივი თვითმმართველი ერთეული განახორციელებს მომდევნო 4 წლის განმავლობაში.

პრიორიტეტების დოკუმენტი წარმოადგენს აღნიშნული სტრატეგიების განხორციელების მექანიზმს საშუალოვადიან პერიოდში, ხოლო თავის მხრივ პრიორიტეტების დოკუმენტით დასახული მიზნების მიღწევისათვის ყოველწლიური ბიუჯეტის ფარგლებში იგეგმება და ხორციელდება კონკრეტული პროგრამები და ქვეპროგრამები (იხ. დანართი). ამასთან, ვინაიდან ადგილობრივი ბიუჯეტის შედგენა ხდება პროგრამული ბიუჯეტის ფორმატით, მასში დეტალურად გაიწერა და ნათლად წარმოჩინდა თითოეული სტრატეგიული პროგრამის და პრიორიტეტული მიმართულების ფარგლებში წლის განმავლობაში განსახორციელებელი აქტივობები და მისაღები/მიღებული შედეგები, ასევე მათი შეფასების ინდიკატორები.

საშუალოვადიანი პრიორიტეტების დოკუმენტის რეალიზაცია ორიენტირებულია ქალაქ ქუთაისში საინვესტიციო გარემოს გაუმჯობესების, შიდა და გარე პოზიციებზე ქალაქის ცნობადობისა და ადგილობრივი ეკონომიკის დინამიური ზრდის, მცირე და საშუალო ბიზნესის, ახალი სამუშაო ადგილების შექმნის, მოსახლეობის შემოსავლების ზრდის, სიღარიბის ეტაპობრივი დაძლევის, სოციალური ფონისა და საცხოვრებელი პირობების გაუმჯობესების ხელშეწყობაზე.

ქუთაისის შესახებ

ქუთაისი 3500 წლის ისტორიით მსოფლიოს უძველესი ქალაქების ათეულში შედის, რომელიც დღესაც ვითარდება. მისი ისტორია დაკავშირებულია არგონავტების, მედეასა და ოქროს საწმისის მითთან. ქალაქი მდებარეობს დასავლეთ საქართველოს ცენტრალურ ნაწილში და წარმოადგენს იმერეთის რეგიონის ადმინისტრაციულ ცენტრს.

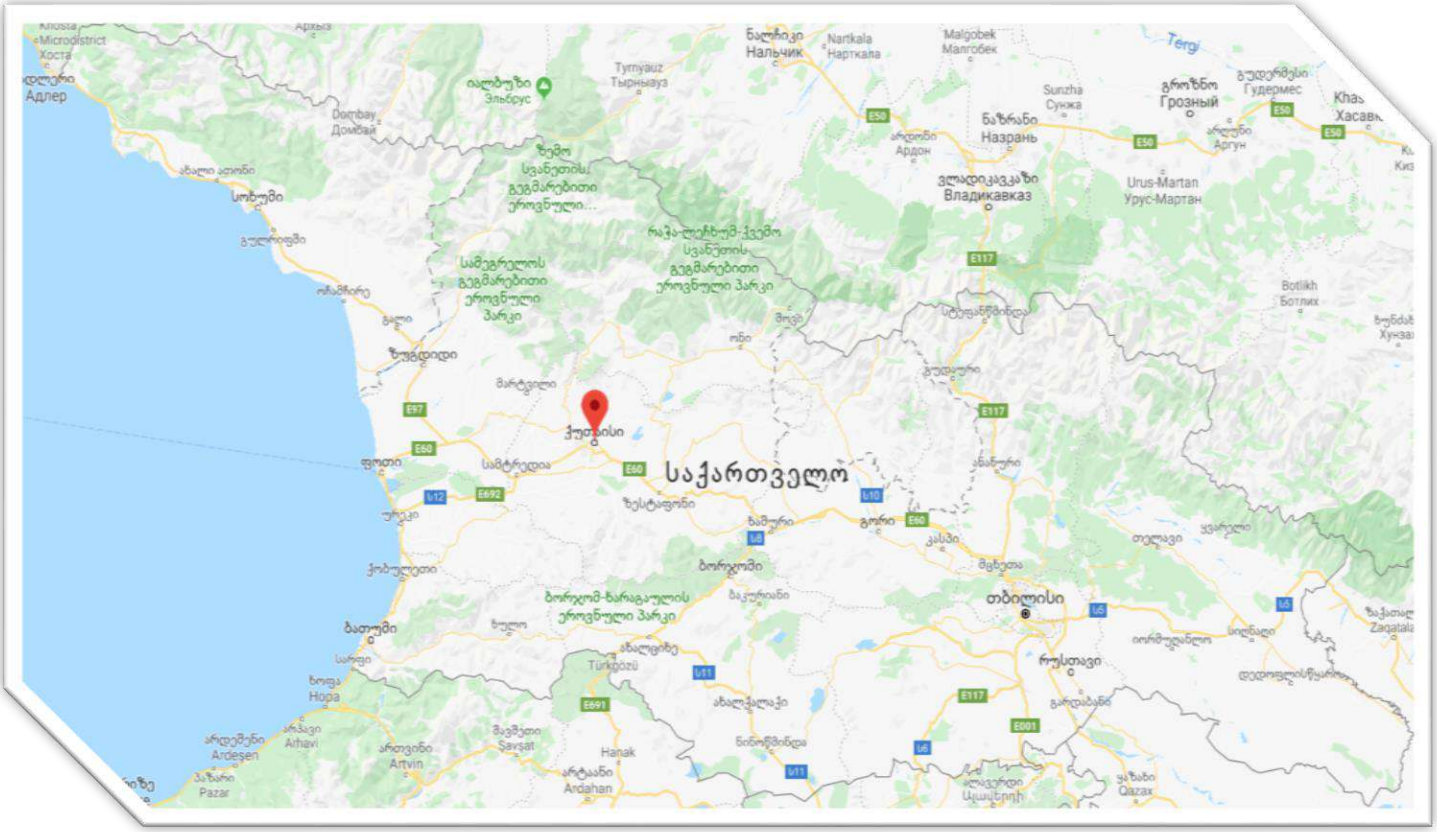

ქუთაისი ტერიტორიული სიდიდის მიხედვით საქართველოს რიგით მეორე ქალაქია დედაქალაქის შემდეგ და მისი ფართობი 70 კვ.კმ-ია. ქალაქის განაშენიანებული კვარტლები ჩრდილოეთიდან სამხრეთისაკენ გრძელდება 7,9 კმ-ზე, ხოლო აღმოსავლეთიდან დასავლეთისაკენ 10 კმ-ზე. ქალაქის პირველადი საგზაო ქსელის სიგრძეა 231.3 კმ.

ქუთაისი თავისი გეოგრაფიული მდებარეობით მიმზიდველ პირობებს ქმნის მრავალმხრივი განვითარებისათვის. ქუთაისი მდებარეობს მიწისძვრების, მეწყერებისა და სხვა ბუნებრივი კატასტროფების დაბალი რისკის ზონაში და გარშემოტყმულია ბუნებრივი რესურსებით მდიდარი ტერიტორიებით. ქალაქი განსაკუთრებით მდიდარია კულტურული და ისტორიული მემკვიდრეობით, ასევე ცნობილია თავისი გასტრონომიითა და სტუმართმოყვარეობით. ქუთაისის მიმზიდველობას ზრდის იმერეთის რეგიონში მდებარე ორმოცდაათზე მეტი ისტორიული და სამკურნალო-რეკრეაციული დანიშნულების ადგილებთან სიახლოვე. განსაკუთრებული როლი აქვს დავით აღმაშენებლის სახელობის ქუთაისის საერთაშორისო აეროპორტს, საიდანაც ფრენები ხორციელდება ევროპის ქვეყნებში. ასევე შიდა ფრენა მესტიის მიმართულებით. ყოველწლიურად მზარდია ფრენის მიმართულებების რაოდენობა.

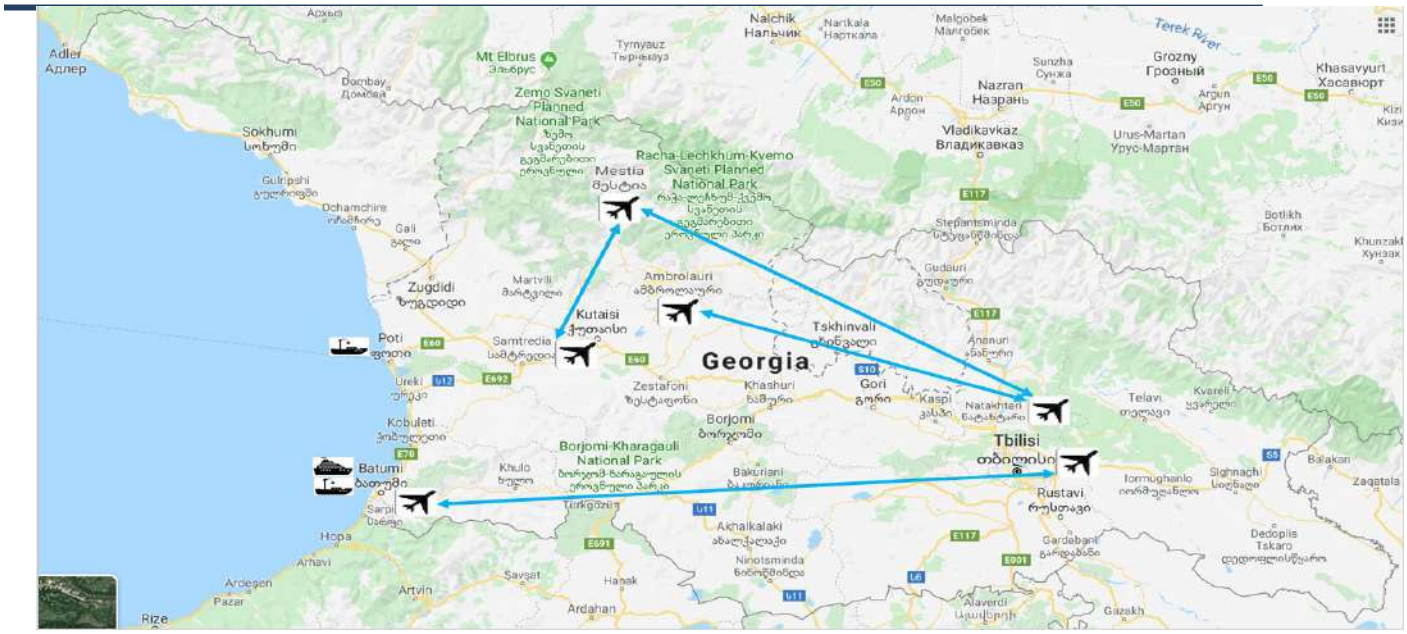

ქუთაისი საქართველოს ყველა სტრატეგიულ ადგილთან საგზაო ქსელის მეშვეობითაა დაკავშირებული. მანძილი ბათუმის პორტამდე - 139 კმ, ფოთის პორტამდე -105 კმ, მანძილი დედაქალაქამდე - 225 კმ, ევროპა-აზიის დამაკავშირებელ მთავარ მაგისტრალამდე -7 კმ, მთავარ სარკინიგზო სადგურამდე -10 კმ, ქუთაისის დავით აღმაშენებლის სახელობის საერთაშორისო აეროპორტამდე -18კმ.

ადმინისტრაციული ერთეულები.

ქალაქ ქუთაისის მუნიციპალიტეტი მოიცავს 1 მუნიციპალურ ერთეულს - ქალაქ ქუთაისს. ქალაქი დაყოფილია 12 ადმინისტრაციულ ერთეულად.

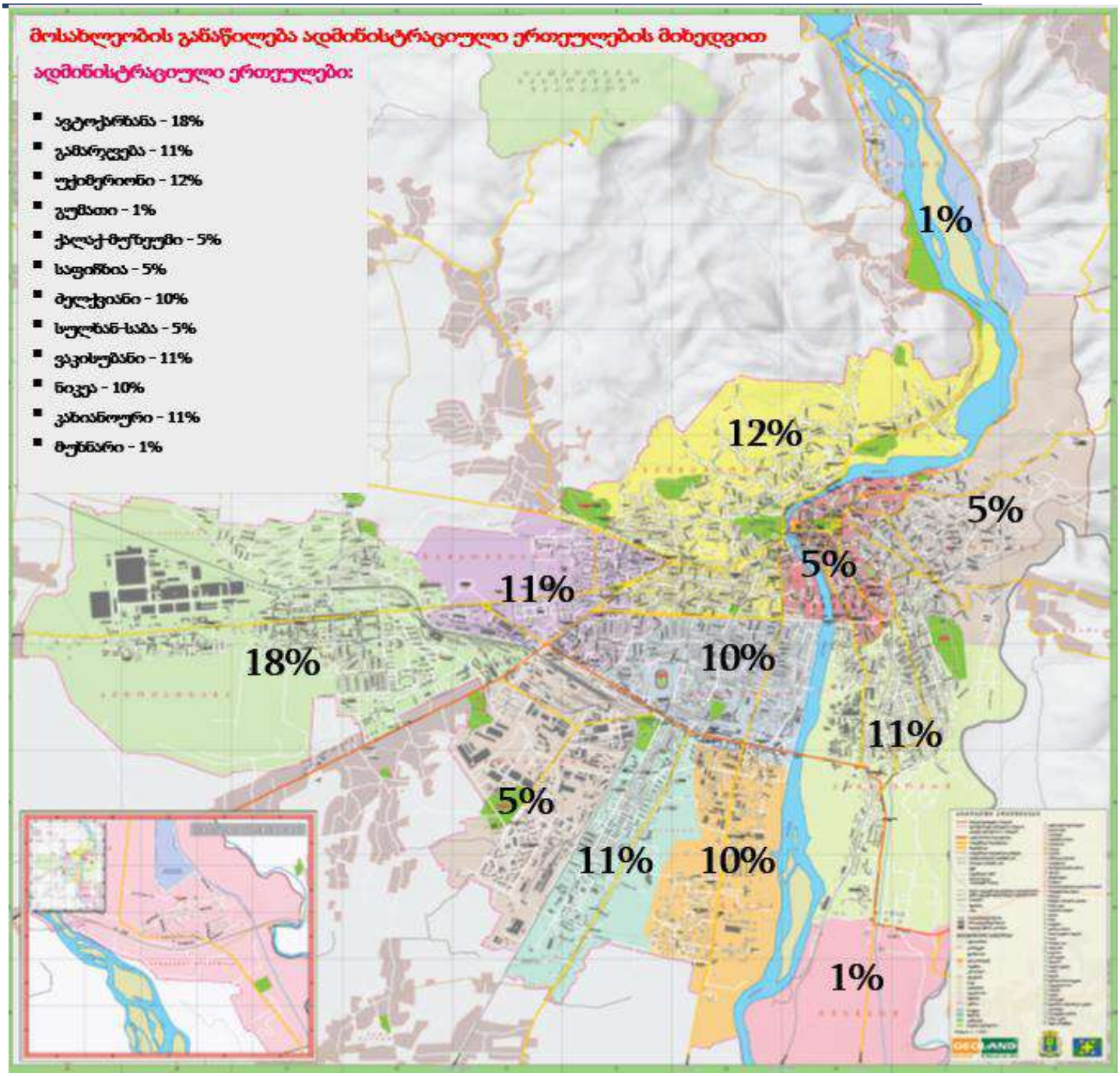

ადგილობრივი თვითმმართველობა. მუნიციპალური ელექტრონული სერვისები.

ქუთაისი თვითმმართველი ქალაქის სტატუს ატარებს. ქალაქ ქუთაისის ადგილობრივ თვითმმართველობას წარმოადგენს პირდაპირი წესით არჩეული აღმასრულებელი ორგანო - მერი და წარმომადგენლობითი ორგანო - საკრებულო.

ადგილობრივი თვითმმართველობა მისი უფლებამოსილების ფარგლებში ელექტრონული სერვისების საშუალებით ახდენს მუნიციპალური მომსახურებების ეფექტურ მიწოდებას. ამ მიზნისათვის კერძო-საჯარო პარტნიორობის, ინფორმაციის პროაქტიულობის და გამჭირვალობის მიზნით დანერგილია შემდეგი ელექტრონული სერვისები. მერიის ოფიციალური ვებ გვერდი Kutaisi.gov.ge, კერძო სექტორს მუნიციპალურ ტენდერებში და აუქციონებში მონაწილეობის შესაძლებლობა აქვს ვებ-გვერდების spa.gov.ge და eauction.gov.ge

საინვესტიციო გარემო და ადგილობრივი ეკონომიკა.

ქუთაისში ბიზნესის წარმოება და ინვესტირება დაბალ დანახარჯებთან არის დაკავშირებული, რაც განპირობებულია ერთის მხრივ ხელმისაწვდომ უძრავ ქონებაზე და მეორეს მხრივ სამუშაო ძალაზე, მუდმივად განვითარებად ინფრასტრუქტურაზე, სიახლოვით ევროპა-აზიის მთავარ მაგისტრალთან, სარკინიგზო ხაზთან, საერთაშორისო აეროპორტთან და პორტებთან.

საინვესტიციო მიმზიდველობისათვის ხელშემწყობ ფაქტორებს შორის გამოიკვეთება ასევე ქუთაისის იმერეთის რეკრეაციულ ზოლში მდებარეობა, რაც განპირობებულია 50-მდე არსებული საკურორტო-დასასვენებელი, სამკურნალო-სარეაბილიტაციო ცენტრების და კარსტული გამოქვაბულების, ბუნებრივი რესურსებისა და წიაღისეულის ხელმისაწვდომობით, ვაკე რელიეფით და კარგი კლიმატური პირობებით.

ქუთაისს შუაზე ყოფს მდინარე რიონი, რომელიც საყოფაცხოვრებო და არასაყოფაცხოვრებო დანიშნულების ულევ წყლის და ელექტროენერგიის წარმოების რესურს იძლევა. ქალაქში არსებული 2 ჰიდროელექტრო სადგურის (რიონჰესი, გუმათჰესი) გამომუშავებული ენერგია 115 მგვტ აღწევს.

ქუთაისი ფაქტობრივად ასრულებს დასავლეთ საქართველოში ვაჭრობის, მომსახურების, განათლების, ტურიზმის, ლოჯისტიკის, ჯანდაცვის ჰაბის ფუნქციას.

ქუთაისი დაძმობილებულია მსოფლიოს 18 ქვეყანის 29 ქალაქთან:

- დიდი ბრიტანეთი (ნიუ პორტი);
- აზებაიჯანი (განჯა);
- ისრაელი (აშკელონი, ჰაიფა);
- აშშ (კოლუმბია);
- უკრაინა (ნიკოლაევი, ლვოვი, ხარკოვი, ზაპოროჟიე, სუმი, ჟიტომორი, დნიპრო);
- პოლონეთი (პოზნანი, კრაკოვი, ვროცლავი);
- თურქეთი (კარშიაკა);
- უნგრეთი (სომბათჰეი);
- ჩინეთი (ნანჩანგი, ლაივუ);
- მოლდოვა (უნგენი);
- სლოვენია (მარიბოლი);
- ლატვია (ვალკა);
- ესტონეთი (ვალგა, ტარტუ);
- ბელარუსი (გომელი);
- იტალია (კოზენცა);
- ლიეტუვა (კაუნასი);
- საფრანგეთი (სტრასბურგი);
- რუმინეთი (იაში).

დაძმობილებული ქალაქები ჩართულია ქუთაისის ყოველწლიურ საერთაშორისო და ადგილობრივი მნიშვნელობის ფორუმებში, ღონისძიებებში. ხშირია დელეგაციების ურთიერთვიზიტები, კულტურულ-ეკონომიკურ და სხვა მნიშვნელოვან საკითხებზე სტრატეგიული პარტნიორობის ფარგლებში. დაძმობილებულ ქალაქებთან ურთიერთობა მნიშვნელოვნად უწყობს ხელს ქუთაისის ცნობადობის ზრდას და საინვესტიციო პოტენციალის

წარმოჩენას საერთაშორისო არენაზე. მნიშვნელოვანია დაძმობილებულ ქალაქებთან არსებული რესურსების ეფექტურად გამოყენება ადგილობრივი ეკონომიკის განვითარებისათვის.

ქუთაისის ეკონომიკურ აქტივობებში მნიშვნელოვანი ბიძგის მიმცემია სახელმწიფო პროგრამებით განხორციელებული სუბსიდირება. „აწარმოე საქართველოში“ პროგრამის მიხედვით მზარდია დაფინანსებულ ბენეფიციართა რაოდენობა.

ტურიზმი ერთ-ერთი სწრაფად მზარდი ინდუსტრიაა ქალაქში და ხასითდება დადებითი ეკონომიკური ეფექტურობით. ამ სექტორში ნელ-ნელა იზრდება დასაქმებულთა რაოდენობა, შესამჩნევი ხდება ინვესტიციების ზრდის ტენდეციები.

ქუთაისში ფუნქციონირებს დასავლეთ საქართველოში სიდიდით გამორჩეული იმერეთის მიმართულების მართვის ორგანიზაცია (DMO), რომელიც თავისი საქმიანობით პოპულარიზაციას
უწევს ტურიზმის პოტენციალს, ამზადებს და ავრცელებს საიმიჯო კლიპებს, სისტემატიურად აწყობს ინფო ტურებს და მონაწილეობს საერთაშორისო ტურისტულ გამოფენა-ბაზრობებზე, რითაც ხელი ეწყობა როგორც ქუთაისის, ასევე იმერეთის რეგიონის ტურისტული ინდუსტრიის პოპულარიზაციას და მოქნილ, კონკურენტუნარიან რეგიონად წარმოჩენას.

ქალაქში მომატებული ტურისტების რაოდენობა ბიძგს აძლევს სასტუმრო ინდუსტრიის განვითარებას. კვლავ მცირეა საერთაშორისო ბრენდირებული სასტუმროების რაოდენობა, თუმცა იზრდება საოჯახო ტიპის სასტუმრო-სახლები და ჰოსტელები. ქუთაისი დასავლეთ

საქართველოს სავაჭრო ცენტრს წარმოადგენს, სადაც მოქმედი აგრობაზრობები, სავაჭრო-სადისტრიბუციო ცენტრები უზრუნველყოფენ რეგიონის სავაჭრო აქტივობებს, მაგრამ არასაკმარისად განვითარებული სამაცივრე და სასაწყობე მეურნეობები სრულად ვერ პასუხობენ ბაზარზე არსებულ მოთხოვნებს.

მცირე და საშუალო ბიზნესის განვითარება ნელი ტემპით მიმდინარეობს. მიუხედავად არსებული გამარტივებული სარეგისტრაციო პროცედურების და მზარდი ახლად რეგისტრირებული ბიზნეს სუბიექტებისა, მცირეა მათი სიცოცხლისუნარიანობა. წარმოებაში არსებული დაბალი კონკურენტუნარიანობა, არსებული ამორტიზებული ტექნიკა, არასაკმარისი მიწა და ინფრასტრუქტურა, დაფინანსების მიღებისათვის დაწესებული საბანკო პირობები და მაღალი საპროცენტო განაკვეთები, არაკვალიფიციური კადრები, საერთაშორისო და ეროვნულ დონეზე პარტნიორების ნაკლებობა ბიზნესის ძირითადი ბარიერებია.

ქუთაისი ცდილობს, გაუმკლავდეს სოციალურ-ეკონომიკურ პრობლემებს. სახელმწიფოს მიერ განხორციელებული ინვესტიციები, სახელმწიფო პროგრამები და ადგილობრივი ბიუჯეტი საკმარისი არ არის ქალაქის ინკლუზიური ეკონომიკის განვითარებისთვის. აშკარად შესამჩნევი ხდება კერძო ინვესტიციების, ინოვაციებისა და ახალი ტექნოლოგიების ნაკლებობა. არასაკმარისად არის განვითარებული კერძო და საჯარო სექტორში რესსურს დამზოგი ტექნოლოგიები და ენერგოეფექტური სისტემები.

ქუთაისი საქართველოს ურბანული ეკონომიკის ქალაქების დიდ ოთხეულში შედის, სადაც თანმიმდევრულად იზრდება ადგილობრივი ეკონომიკა, შესაძლებელია ზრდის პროცესი კიდევ მეტად პროდუქტიული გახდეს საერთაშორისო ფირმებისა და დონორ ორგანიზაციებთან პარტნიორული ურთიერთობის განვითარებით, რომლებსაც შეუძლია ტექნიკური და ფინანსური დახმარების გაწევა ადგილობრივი ბიზნესის განვითარებისათვის. საინვესტიციო მიმზიდველ დარგებად მიიჩნევა უძრავი ქონება, ტრანსპორტი, მშენებლობა, მცირე საწარმოები, სასტუმრო ინდუსტრია.

კვლავ შეუმუშავებელია მიწათსარგებლობისა და განაშენიანების გეგმა, რაც უძრავი ქონების და სამშენებლო სექტორში ინვესტირებას აფერხებს. თუმცა ბიზნეს სექტორისათვის კვლავინდებურად ინტერესის სფეროს წარმოადგენს თავისუფალი მუნიციპალური უძრავი ქონება.

საშუალოვადიან პერესპექტივაში ინვესტირების ზრდა დამოკიდებული იქნება სისტემურ ხელისშემშლელ ფაქტორებთან გამკლავებაზე. ადგილობრივი თვითმმართველობა პრიორიტეტად მიიჩნევს იმ სისტემური ბარიერების მოხსნას, რომელიც მის კომპეტენციაშია და დაძლევადია ქალაქის რესურსებით: ა) სივრცითი განვითარების და მიწათსარგებლობის გეგმის დასრულება, აქტივების (მიწა და შენობა-ნაგებობები) აღწერა, სისტემატიზაცია და ელექტრონული სერვისების დანერგვა დაინტერესებულ პირთათვის დისტანციურად ხელმისაწვდომობის უზრუნველსაყოფად; ბ) ქალაქის ტურისტული ინდუსტრიის განვითარების ხელშეწყობა, რომელიც უზრუნველყოფს საჭირო ცოდნისა და გამოცდილების არსებობას, ახალი ტურისტული ატრაქციებისა და პროდუქტების შექმნას მეზობელ მუნიციპალიტეტებთან, ცენტრალურ უწყებებთან და ბიზნესთან მჭიდრო და ეფექტური თანამშრომლობით.

მუნიციპალიტეტის ძლიერი და სუსტი მხარეების, შესაძლებლობებისა და საფრთხეების ანალიზი

მუნიციპალიტეტის ხედვა და მისია

ქუთაისის განვითარების საშუალოვადიანი ხედვა

ქუთაისის მუნიციპალიტეტის განვითარების საშუალოვადიანი პრიორიტეტების წინამდებარე დოკუმენტის ფარგლებში განვითარების ხედვა წარმოადგენს იმ სამომავლო მისწრაფებებსა და მდგომარეობას, რომლის დადგომაც ივარაუდება მუნიციპალიტეტის პრიორიტეტების დოკუმენტის და სტრატეგიის, ასევე, სხვა დარგობრივი სტრატეგიებისა და სამოქმედო გეგმების, მუნიციპალური თუ სახელმწიფო პროგრამებისა და პროექტების, სახელმწიფო პოლიტიკისა და პროგრამების განხორციელების შედეგად. ცხადია, მხოლოდ წინამდებარე პრიორიტეტების დოკუმენტის განხორციელება არ იქნება საკმარისი იმისათვის,

რომ მივაღწიოთ ხედვაში დაფიქსირებულ სასურველ ვითარებას. თუმცა, ამ დოკუმენტში დასახული საშუალოვადიანი პრიორიტეტების შესრულება მნიშვნელოვნად შეუწყობს ხელს იმ სასურველი მდგომარეობის დადგომას, რასაც ქალაქის განვითარების ხედვა ითვალისწინებს. ხედვის, როგორც ყოვლისმომცველი, საბოლოო მიზნის მისაღწევად აუცილებელია ქალაქის სოციალურ–ეკონომიკური განვითარების პროცესებში სამოქალაქო და კერძო სექტორის, აკადემიური წრეებისა და დონორების ფართო ჩართულობა, რომელთა ინიციატივები, პროექტები და პროგრამები თავის დადებით წვლილს შეიტანს მოსახლეობის კეთილდღეობის გაუმჯობესებასა და ცხოვრების ხარისხის ამაღლებაში.

ხედვა: **ქუთაისი - დასავლეთ საქართველოს ლიდერი ქალაქია, სადაც არსებული რესურსების ეფექტიანი და მდგრადი გამოყენებით უზრუნველყოფილია ყველასათვის თანაბარი განვითარების შესაძლებლობები. ის ადმინისტრაციულ, საკონსულტაციო და საყოფაცხოვრებო მომსახურებას უწევს დასავლეთ საქართველოს მოსახლეობას და ბიზნეს სტრუქტურებს; მიმზიდველია საცხოვრებლად, სამუშაოდ, ბიზნესის კეთებისათვის, განათლების მისაღებად, ტურიზმისა და დასვენებისათვის, როგორც ადგილობრივი მოსახლეობისათვის, ასევე ქალაქის სტუმართათვის.**

ქუთაისის მუნიციპალიტეტის საშუალოვადიანი მისია

ქუთაისის მუნიციპალიტეტის საშუალოვადიანი მისია აკონკრეტებს თვითმმართველი ერთეულის სამოქმედო პრიორიტეტებს მომდევნო რამდენიმე წლისათვის. მასში წარმოდგენილია მუნიციპალიტეტის საშუალოვადიანი შედეგების ერთობლიობა, რომელთა მიღწევაზეც თვითმმართველი ორგანო პასუხისმგებლობას იღებს.

მისია: **ქუთაისი უზრუნველყოფს:**

- **მაღალი ხარისხის განათლების სერვისის მიწოდებას;**
- **მაღალი ხარისხის ადმინისტრაციული, საკონსულტაციო და საყოფაცხოვრებო სერვისის მიწოდებას;**
- **საინვესტიციო და სამეწარმეო გარემოს გაუმჯობესებას;**
- **საქალაქო ინფრასტრუქტურის მოწესრიგებას;**
- **ქალაქის ცნობადობის გაზრდას;**
- **ტურისტული ატრაქციების გაუმჯობესებას და მათი მიმზიდველობის ზრდას;**
- **გამართული სპორტული და კულტურული ინფრასტრუქტურის შექმნას;**
- **ეკოლოგიური და გამწვანების სტანდარტების დაცვას.**

წინამდებარე მისიის განსახორციელებლად მუნიციპალიტეტი მჭიდრო თანამშრომლობას წარმართავს სახელმწიფო ხელისუფლების ოგრანოებთან, სამხარეო ადმინისტრაციასთან და

რეგიონის სხვა თვითმმართველ ერთეულებთან, დონორებთან, სამოქალაქო საზოგადოების წარმომადგენლებთან, არასამთავრობო და სათემო ორგანიზაციებთან, მედიასთან, ბიზნესსექტორსა და დაინტერესებულ მხარეთა სხვადასხვა სპექტრთან, რათა შეიმუშავოს და მუნიციპალიტეტის მოსახლეობას შესთავაზოს მათ საჭიროებებზე მორგებული მომსახურებები.

თავი II ძირითადი ფინანსური მაჩვენებლები

2.1 შემოსავლებისა და ხარჯების აგრეგირებული მაჩვენებლები

ათას ლარში

დასახელება	2024 წლის ფაქტი	2025 წლის გეგმა	2026 წლის პროექტი			2027 წლის პროგრნოზი	2028 წლის პროგრნოზი	2029 წლის პროგრნოზი
			სულ	მათ შორის:				
				წლიური სახელმწიფო ბიუჯეტის ფონდებიდან გამოყოფილი ტრანსფერები	საკუთარი შემოსავლები			
1	3					9	10	11
შემოსავლები	117,270.2	160,512.8	112,021.0	0.0	112,021.0	159,956.0	163,470.0	167,366.0
გადასახადები	75,877.8	84,271.0	90,016.0	0.0	90,016.0	98,326.0	105,867.0	114,005.0
გრანტები	26,037.1	58,257.1	320.0	0.0	320.0	40,305.0	36,208.0	31,916.0
სხვა შემოსავლები	15,355.3	17,984.7	21,685.0	0.0	21,685.0	21,325.0	21,395.0	21,445.0
ხარჯები	99,675.9	125,918.5	115,891.2	0.0	115,891.2	122,738.0	124,393.0	126,430.0
შრომის ანაზღაურება	45,739.7	52,398.1	61,959.9	0.0	61,959.9	62,152.0	62,157.0	62,162.0
საქონელი და მომსახურება	22,115.7	26,859.9	27,253.4	0.0	27,253.4	27,780.0	28,555.0	29,709.0
პროცენტი	2,045.8	1,377.8	1,049.8	0.0	1,049.8	769.0	491.0	210.0
სუბსიდიები	11,946.5	12,389.5	12,676.8	0.0	12,676.8	12,590.0	12,860.0	13,120.0
გრანტები	125.0	120.0	60.0	0.0	60.0	170.0	180.0	190.0
სოციალური უზრუნველყოფა	7,731.9	8,886.2	9,368.3	0.0	9,368.3	9,519.0	9,607.0	9,731.0
სხვა ხარჯები	9,971.3	23,887.0	3,523.0	0.0	3,523.0	9,758.0	10,543.0	11,308.0
საოპერაციო სალდო	17,594.3	34,594.3	-3,870.2	0.0	-3,870.2	37,218.0	39,077.0	40,936.0
არაფინანსური აქტივების ცვლილება	17,695.7	38,556.4	-6,959.0	0.0	-6,959.0	33,978.0	35,837.0	37,696.0

ზრდა	36,574.1	52,056.4	5,541.0	0.0	5,541.0	36,978.0	38,837.0	40,696.0
კლება	18,878.4	13,500.0	12,500.0	0.0	12,500.0	3,000.0	3,000.0	3,000.0
მთლიანი სალდო	-101.4	-3,962.1	3,088.8	0.0	3,088.8	3,240.0	3,240.0	3,240.0
ფინანსური აქტივების ცვლილება	-4,031.1	-7,960.3	-200.0	0.0	-200.0	0.0	0.0	0.0
ზრდა	8,526.6	0.0	0.0	0.0	0.0	0.0	0.0	0.0
აქციები და სხვა კაპიტალი	8,526.6		0.0					
კლება	12,557.7	7,960.3	200.0	0.0	200.0	0.0	0.0	0.0
აქციები და სხვა კაპიტალი	12,557.7	7,960.3	200.0	0.0	200.0	0.0	0.0	0.0
ვალდებულებების ცვლილება	-3,929.7	-3,998.2	-3,288.8	0.0	-3,288.8	-3,240.0	-3,240.0	-3,240.0
ზრდა	0.0	0.0	0.0	0.0	0.0	0.0	0.0	0.0
საშინაო			0.0					
საგარეო			0.0					
კლება	3,929.7	3,998.2	3,288.8	0.0	3,288.8	3,240.0	3,240.0	3,240.0
საშინაო	3,929.7	3,998.2	3,288.8	0.0	3,288.8	3,240.0	3,240.0	3,240.0
საგარეო			0.0					
ბალანსი	0.0	0.0	0.0	0.0	0.0	0.0	0.0	0.0

2.2 გასული და მიმდინარე წლის ბიუჯეტების შესრულება

2024 წლის ბიუჯეტის ანალიზი

I თავი. მუნიციპალიტეტის ბიუჯეტის ძირითადი მაჩვენებლების შესრულება

ქალაქ ქუთაისის მუნიციპალიტეტის 2024 წლის ბიუჯეტის შესრულების წლიური ანგარიში მომზადებულია მუნიციპალიტეტის მერიის სამსახურებიდან და მერიის მიერ დაფუძნებული ა(ა)იპ-ებიდან მოწოდებული ინფორმაციისა და საქართველოს საბიუჯეტო კოდექსის გათვალისწინებით, რომელიც მოიცავს ბიუჯეტის ბალანსს საბიუჯეტო კლასიფიკაციის მიხედვით, შემოსულობების, გადასახდელების და ნაშთის ცვლილების ფაქტობრივი მოცულობების შედარებას შესაბამისი პერიოდის გეგმიურ მაჩვენებლებთან, ბიუჯეტის ანგარიშებზე არსებულ ნაშთებს წლის დასაწყისისა და დასასრულისათვის, პროგრამების დაზუსტებულ ასიგნებებსა და გადახდილ თანხებს შორის შეუსაბამობის განმარტებას (30%-ზე მეტის არსებობის შემთხვევაში). ასევე, ინფორმაციას დასახული პრიორიტეტების ფარგლებში პროგრამების/ქვეპროგრამების მიხედვით განხორციელებული ღონისძიებების აღწერის და მიღწეული შედეგების, არასამეწარმეო (არაკომერციული) იურიდიული პირების ბიუჯეტების შესრულების წლიური მაჩვენებლების, სარეზერვო

და წინა წლებში წარმოქმნილი დავალიანებების დაფარვისა და სასამართლოს გადაწყვეტილების აღსრულების ფონდებიდან გამოყოფილი სახსრების შესახებ.

ბიუჯეტის შესრულების დაგეგმილ მაჩვენებელთან შესაბამისობის შეფასების მიზნით, გრძელდება პროგრამებისა და ქვეპროგრამების ფარგლებში მიღწეული შუალედური შედეგების შეფასების ინდიკატორების - საბაზისო, დაგეგმილი და მიღწეული მაჩვენებლების გათვალისწინება (მათ შორის შედეგების შეფასების ნაწილში გენდერული ინდიკატორები).

ქალაქ ქუთაისის მუნიციპალიტეტის 2024 წლის ბიუჯეტი დამტკიცდა 2023 წლის 27 დეკემბერს, ქალაქ ქუთაისის საკრებულოს N79 დადგენილებით. საანგარიშო პერიოდის განმავლობაში ბიუჯეტში შევიდა 5 ცვლილება და წლის ბოლოს დაზუსტებულმა გეგმამ 150 056.2 ათასი ლარი შეადგინა.

ქალაქ ქუთაისის მუნიციპალიტეტის 2024 წლის ბიუჯეტის ბალანსის შესრულება

თანხა ათას ლარში

დასახელება	2024 წლის გეგმა			2024 წლის ფაქტი			2024 წლის პროცენტული შესრულება		
	სულ	მათ შორის:		სულ	მათ შორის:		სულ	მათ შორის:	
		წლიური სახელმწიფო ბიუჯეტის ფონდებიდან გამოყოფილი ტრანსფერები	საკუთარი შემოსავლები		წლიური სახელმწიფო ბიუჯეტის ფონდებიდან გამოყოფილი ტრანსფერები	საკუთარი შემოსავლები		წლიური სახელმწიფო ბიუჯეტის ფონდებიდან გამოყოფილი ტრანსფერები	საკუთარი შემოსავლები
1	6	7	8	6	7	8	6	7	8
შემოსავლები	116 415.0	22 178.8	94 236.2	117 270.2	22 089.9	95 180.3	100.7%	99.6%	101.0%
გადასახადები	73 310.8	0.0	73 310.8	75 877.8	0.0	75 877.8	103.5%		103.5%
გრანტები	26 544.2	22 178.8	4 365.4	26 037.1	22 089.9	3 947.2	98.1%	99.6%	90.4%
სხვა შემოსავლები	16 560.0	0.0	16 560.0	15 355.3	0.0	15 355.3	92.7%		92.7%
ხარჯები	102 849.7	3 158.9	99 690.8	99 675.9	2 974.8	96 701.1	96.9%	94.2%	97.0%
შრომის ანაზღაურება	45 821.7	0.0	45 821.7	45 739.7	0.0	45 739.7	99.8%		99.8%
საქონელი და მომსახურება	23 315.8	4.3	23 311.5	22 115.7	4.3	22 111.4	94.9%	100.0%	94.9%
პროცენტი	2 175.3	0.0	2 175.3	2 045.8	0.0	2 045.8	94.0%		94.0%
სუბსიდიები	11 976.1	0.0	11 976.1	11 946.5	0.0	11 946.5	99.8%		99.8%
გრანტები	125.0	0.0	125.0	125.0	0.0	125.0	100.0%		100.0%
სოციალური უზრუნველყოფა	7 877.4	0.0	7 877.4	7 731.9	0.0	7 731.9	98.2%		98.2%
სხვა ხარჯები	11 558.4	3 154.6	8 403.8	9 971.3	2 970.5	7 000.8	86.3%	94.2%	83.3%

საოპერაციო სალდო	13 565.3	19 019.9	-5 454.6	17 594.3	19 115.1	-1 520.8	129.7%		
არაფინანსური აქტივების ცვლილება	21 276.8	28 335.9	-7 059.1	17 695.7	25 360.6	-7 664.9	83.2%	89.5%	108.6%
ზრდა	43 276.8	28 335.9	14 940.9	36 574.1	25 360.6	11 213.5	84.5%	89.5%	75.1%
კლება	22 000.0	0.0	22 000.0	18 878.4	0.0	18 878.4	85.8%		85.8%
მთლიანი სალდო	-7 711.5	-9 316.0	1 604.5	-101.4	-6 245.5	6 144.1			
ფინანსური აქტივების ცვლილება	-11 641.2	-9 316.0	-2 325.2	-4 031.1	-6 245.5	2 214.4	34.6%	67.0%	95.2%
ზრდა	0.0	0.0	0.0	8 526.6	3 977.3	4 549.3			
აქციები და სხვა კაპიტალი	0.0			8 526.6	3 977.3	4 549.3			
კლება	11 641.2	9 316.0	2 325.2	12 557.7	10 222.8	2 334.9	107.9%	109.7%	100.4%
აქციები და სხვა კაპიტალი	11 641.2	9 316.0	2 325.2	12 557.7	10 222.8	2 334.9	107.9%	109.7%	100.4%
ვალდებულებების ცვლილება	-3 929.7	0.0	-3 929.7	-3 929.7	0.0	-3 929.7	100.0%		100.0%
ზრდა	0.0	0.0	0.0	0.0	0.0	0.0			
საშინაო	0.0			0.0					
საგარეო	0.0			0.0					
კლება	3 929.7	0.0	3 929.7	3 929.7	0.0	3 929.7	100.0%		100.0%
საშინაო	3 929.7	0.0	3 929.7	3 929.7	0.0	3 929.7	100.0%		100.0%
საგარეო	0.0			0.0					
ბალანსი	0.0	0.0	0.0	0.0	0.0	0.0	0.0		0.0

შენიშვნა: ბალანსში გათვალისწინებულია ბიუჯეტის ანგარიშებზე მობრუნებული თანხები

2024 წლის 1 იანვრისათვის ბიუჯეტის ანგარიშებზე არსებულმა ნაშთმა მთლიანობაში შეადგინა 12 557.7 ათასი ლარი.

ბიუჯეტის შემოსულობები, გადასახდელები და ნაშთის ცვლილების შესრულება:

თანხა ათას ლარში

დ ა ს ა ხ ე ლ ე ბ ა	2024 წლის გეგმა			2024 წლის ფაქტი		
	სულ	მათ შორის:		სულ	მათ შორის:	
		წლიური სახელმწიფო ბიუჯეტის ფონდებიდან გამოყოფილი ტრანსფერები	საკუთარი შემოსავლები		წლიური სახელმწიფო ბიუჯეტის ფონდებიდან გამოყოფილი ტრანსფერები	საკუთარი შემოსავლები

1	6	7	8	6	7	8
შემოსულობები	138 415.0	22 178.8	116 236.2	136 148.6	22 089.9	114 058.7
შემოსავლები	116 415.0	22 178.8	94 236.2	117 270.2	22 089.9	95 180.3
არაფინანსური აქტივების კლება	22 000.0	0.0	22 000.0	18 878.4	0.0	18 878.4
ფინანსური აქტივების კლება (ნაშთის გარდა)	0.0			0.0		
ვალდებულებების ზრდა	0.0			0.0		
გადასახდელები	150 056.2	31 494.8	118 561.4	148 706.3	32 312.7	116 393.6
ხარჯები	102 849.7	3 158.9	99 690.8	99 675.9	2 974.8	96 701.1
არაფინანსური აქტივების ზრდა	43 276.8	28 335.9	14 940.9	36 574.1	25 360.6	11 213.5
ფინანსური აქტივების ზრდა	0.0	0.0	0.0	8 526.6	3 977.3	4 549.3
ვალდებულებების კლება	3 929.7	0.0	3 929.7	3 929.7	0.0	3 929.7
ნაშთის ცვლილება	-11 641.2	-9 316.0	-2 325.2	-12 557.7	-10 222.8	-2 334.9

ბიუჯეტის შემოსულობები სახეების მიხედვით:

მუნიციპალიტეტის 2024 წლის ბიუჯეტის შემოსულობების (შემოსავლები, არაფინანსური აქტივები, ფინანსური აქტივები, ვალდებულებების ზრდა) გეგმა განისაზღვრა 150 056.2 ათასი ლარით, ფაქტიურმა შესრულებამ შეადგინა 148 706.3 ათასი ლარი, ანუ გეგმის 99.1%.

თანხა ათას ლარში

შემოს. კლას. კოდი	დასახელება	2024 წლის გეგმა			2024 წლის ფაქტი			2024 წლის პროცენტული შესრულება		
		სულ	სახელმწიფო ბიუჯეტის ფონდებიდან გამოყოფილი ტრანსფერები	საკუთარი შემოსავლები	სულ	სახელმწიფო ბიუჯეტის ფონდებიდან გამოყოფილი ტრანსფერები	საკუთარი შემოსავლები	სულ	სახელმწიფო ბიუჯეტის ფონდებიდან გამოყოფილი ტრანსფერები	საკუთარი შემოსავლები
0	ჯამური	150 056.2	31 494.8	118 561.4	148 706.3	32 312.7	116 393.6	99.1%	102.6%	98.2%
1	შემოსავლები	116 415.0	22 178.8	94 236.2	117 270.2	22 089.9	95 180.3	100.7%	99.6%	101.0%
11	გადასახადები	73 310.8	0.0	73 310.8	75 877.8	0.0	75 877.8	103.5%		103.5%

111	გადასახადები შემოსავალზე, მოგებაზე და კაპიტალის ღირებულების ნაზარდზე	0.0	0.0		0.0	0.0				
113	გადასახადები ქონებაზე	13 000.0	0.0	13 000.0	14 175.6	0.0	14 175.6	109.0%		109.0%
113111	საქართველოს საწარმოთა ქონებაზე (გარდა მიწისა)	11 500.0	0.0	11 500.0	11 974.9	0.0	11 974.9	104.1%		104.1%
113112	უცხოურ საწარმოთა ქონებაზე (გარდა მიწისა)	0.0	0.0		-5.4	0.0	-5.4			
113113	ფიზიკურ პირთა ქონებაზე (გარდა მიწისა)	100.0	0.0	100.0	920.1	0.0	920.1	920.1%		920.1%
113114	სასოფლო-სამეურნეო დანიშნულების მიწაზე ქონების გადასახადი	0.0	0.0		1.2	0.0	1.2			
113115	არასასოფლო-სამეურნეო დანიშნულების მიწაზე ქონების გადასახადი	1 400.0	0.0	1 400.0	1 284.8	0.0	1 284.8	91.8%		91.8%
114	გადასახადები საქონელსა და მომსახურებაზე	60 310.8	0.0	60 310.8	61 702.2	0.0	61 702.2	102.3%		102.3%
11411	დამატებული ღირებულების გადასახადი	60 310.8		60 310.8	61 702.2		61 702.2	102.3%		102.3%
13	გრანტები	26 544.2	22 178.8	4 365.4	26 037.1	22 089.9	3 947.2	98.1%	99.6%	90.4%
131	საერთაშორისო ორგანიზაციებიდან მიღებული გრანტები	2 422.2	0.0	2 422.2	2 240.5	0.0	2 240.5	92.5%		92.5%
132	უცხო სახელმწიფოთა მთავრობებიდან მიღებული გრანტები	0.0	0.0	0.0	0.0	0.0	0.0			
133	სხვა სახელმწიფო ერთეულებიდან მიღებული გრანტები	24 122.0	22 178.8	1 943.2	23 796.6	22 089.9	1 706.7	98.7%	99.6%	87.8%
133111	მიმდინარე	312.4	0.0	312.4	312.4	0.0	312.4	100.0%		100.0%
1331111	გათანაბრებითი ტრანსფერი	0.0	0.0		312.4	0.0	312.4			
1331112	მიზნობრივი ტრანსფერი	312.4		312.4	0.0			0.0%		0.0%
1331113	სპეციალური ტრანსფერი	0.0			0.0					
1332112	კაპიტალური	23 809.6	22 178.8	1 630.8	23 484.2	22 089.9	1 394.3	98.6%	99.6%	85.5%

14	სხვა შემოსავლები	16 560.0	0.0	16 560.0	15 355.3	0.0	15 355.3	92.7%		92.7%
141	შემოსავლები საკუთრებიდან	1 270.0	0.0	1 270.0	1 184.6	0.0	1 184.6	93.3%		93.3%
1411	პროცენტი	800.0		800.0	795.0		795.0	99.4%		99.4%
141124	დეპოზიტებზე და ანგარიშებზე დარიცხული პროცენტები	800.0		800.0	795.0		795.0	99.4%		99.4%
1412	დივიდენდები	50.0	0.0	50.0	0.0	0.0		0.0%		0.0%
1415	რენტა	420.0	0.0	420.0	389.6	0.0	389.6	92.8%		92.8%
14151	მოსაკრებელი ბუნებრივი რესურსებით სარგებლობისათვის	300.0	0.0	300.0	261.2	0.0	261.2	87.1%		87.1%
14154	შემოსავალი მიწის იჯარიდან და მართვაში (უზუფრუქტი, ქირავნობა და სხვა) გადაცემიდან	120.0	0.0	120.0	128.4	0.0	128.4	107.0%		107.0%
14159	სხვა არაკლასიფიცირებული რენტა	0.0	0.0		0.0	0.0				
142	საქონლისა და მომსახურების რეალიზაცია	7 800.0	0.0	7 800.0	7 529.4	0.0	7 529.4	96.5%		96.5%
1422	ადმინისტრაციული მოსაკრებლები და გადასახდელები	7 100.0	0.0	7 100.0	6 915.7	0.0	6 915.7	97.4%		97.4%
142212	სამხედრო სავალდებულო სამსახურის გადავადების მოსაკრებელი	0.0	0.0		0.0	0.0				
142213	სათამაშო ბიზნესის მოსაკრებელი	1 100.0	0.0	1 100.0	970.2	0.0	970.2	88.2%		88.2%
142214	მოსაკრებელი დასახლებული ტერიტორიის დასუფთავებისათვის	4 200.0	0.0	4 200.0	3 859.1	0.0	3 859.1	91.9%		91.9%
142215	კულტურული მემკვიდრეობის სარეაბილიტაციო არეალის ინფრასტრუქტურის მოსაკრებელი	0.0	0.0		0.0	0.0				
14223	სანებართვო მოსაკრებლები	1 800.0	0.0	1 800.0	2 086.4	0.0	2 086.4	115.9%		115.9%
14229	საჯარო ინფორმაციის ასლის გადაღების მოსაკრებელი	0.0	0.0		0.0	0.0				

142299	სხვა არაკლასიფიცირებული მოსაკრებელი	0.0	0.0		0.0	0.0				
1423	არასაბაზრო წესით გაყიდული საქონელი და მომსახურება	700.0	0.0	700.0	613.7	0.0	613.7	87.7%		87.7%
143	სანქციები (ჯარიმები და საურავები)	5 660.0	0.0	5 660.0	5 236.7	0.0	5 236.7	92.5%		92.5%
1431	შემოსავალი სანქციებიდან (ჯარიმები და საურავები) ადმინისტრაციული სამართალდარღვევების გამო	5 300.0	0.0	5 300.0	4 922.2	0.0	4 922.2	92.9%		92.9%
1434	შემოსავალი სანქციებიდან (ჯარიმები და საურავები) არქიტექტურულ-სამშენებლო საქმიანობაში გამოვლენილი დარღვევის გამო	300.0	0.0	300.0	300.4	0.0	300.4	100.1%		100.1%
1439	შემოსავალი სხვა არაკლასიფიცირებული სანქციებიდან (ჯარიმები და საურავები)	60.0	0.0	60.0	14.1	0.0	14.1	23.5%		23.5%
144	ტრანსფერები რომელიც სხვაგან არ არის კლასიფიცირებული	1 830.0	0.0	1 830.0	1 404.6	0.0	1 404.6	76.8%		76.8%
144124	შემოსავალი ავტოსატრანსპორტო საშუალებების პარკირების რეგულირების უფლების გადაცემიდან	180.0	0.0	180.0	180.0	0.0	180.0	100.0%		100.0%
144127	შემოსულობა ადგილობრივი საქალაქო რეგულარული სამგზავრო გადაყვანის ნებართვაზე	300.0	0.0	300.0	300.3	0.0	300.3	100.1%		100.1%
1441299	სხვა არაკლასიფიცირებული შემოსავლები	1 350.0	0.0	1 350.0	924.3	0.0	924.3	68.5%		68.5%
14412994	შემოსავალი ხელშეკრულების პირობების დარღვევის გამო დაკისრებული პირგასამტეხლოდან	500.0	0.0	500.0	161.8	0.0	161.8	32.4%		32.4%

14412999	წინა წელს გამოუყენებული და დაბრუნებული საბიუჯეტო სახსრები	0.0	0.0		12.5	0.0	12.5			
144129999	სხვა არაკლასიფიცირებული შემოსავლები	850.0	0.0	850.0	750.0	0.0	750.0	88.2%		88.2%
31	შემოსულობა არაფინანსური აქტივებიდან	22 000.0	0.0	22 000.0	18 878.4	0.0	18 878.4	85.8%		85.8%
311	შემოსულობა ძირითადი აქტივების გაყიდვიდან	5 000.0	0.0	5 000.0	6 400.2	0.0	6 400.2	128.0%		128.0%
312	შემოსულობა მატერიალური მარაგების გაყიდვიდან	0.0	0.0		0.0	0.0				
3141	შემოსულობა არაწარმოებული აქტივების გაყიდვიდან	17 000.0	0.0	17 000.0	12 478.2	0.0	12 478.2	73.4%		73.4%
4	ნაშთები წლის დასაწყისისათვის	11 641.2	9 316.0	2 325.2	12 557.7	10 222.8	2 334.9	107.9%	109.7%	100.4%

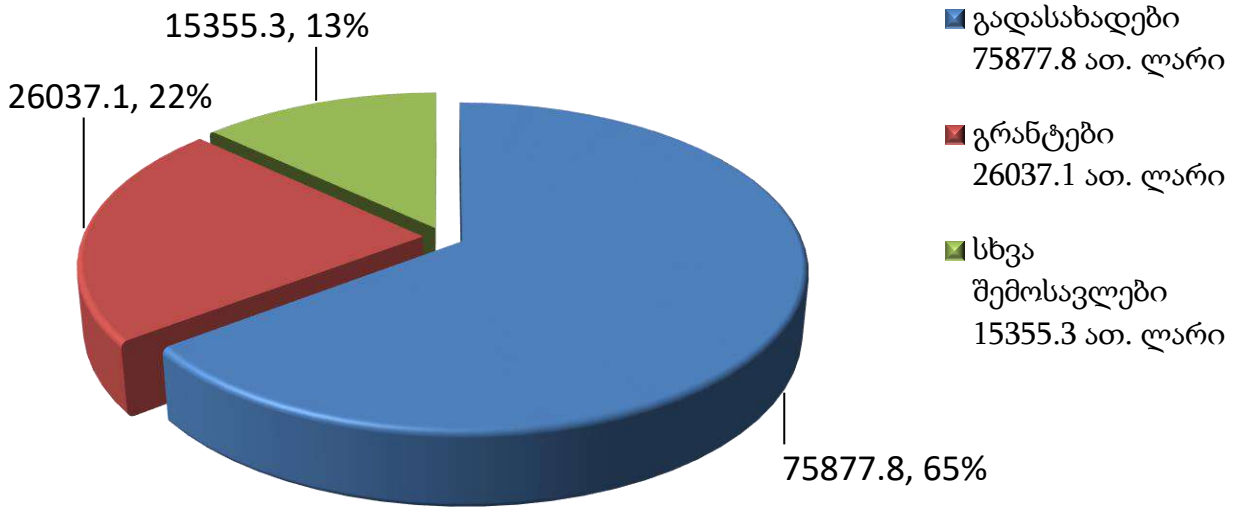

გადასახადები შემოსავლების 65%-ს (75 877,8 ათასი ლარი) შეადგენს. იგი შედგება შემოსავლის 2 წყაროსგან: ქონების და დღგ-ს განაწილებიდან მისაღებ შემოსავლებად. ქონების გადასახადის სახით მიღებული 14 175.6 ათასი ლარის

შემოსავალი წარმოადგენს მუნიციპალიტეტის ტერიტორიაზე რეგისტრირებულ ქონებაზე იურიდიული და ფიზიკური პირების მიერ გადახდილ ქონების გადასახადს. გადასახადების პროგნოზირებულ მაჩვენებლებს ქალაქ ქუთაისის მუნიციპალიტეტს განუსაზღვრავს საქართველოს ფინანსთა სამინისტრო, რომელიც, ასევე ახორციელებს გადასახადების ადმინისტრირებას ბიუჯეტში. დამატებული ღირებულების გადასახადიდან მიღებული 61 702.2 ათასი ლარი წარმოადგენს ცენტრალურ ხელისუფლებასა და თვითმმართველობებს შორის მოქმედი კანონმდებლობის შესაბამისად დღგ-ს განაწილებით მიღებულ სახსრებს.

გრანტების სახით მიღებული თანხები შემოსავლების 22%-ს (26 037.1 ათასი ლარი) შეადგენს. იგი შედგება: საერთაშორისო ორგანიზაციებიდან მიღებული გრანტების, სახელმწიფო ბიუჯეტიდან გამოყოფილი დელეგირებული უფლებამოსილების განხორციელებისათვის გამოყოფილი მიზნობრივი ტრანსფერის, ინფრასტრუქტურული პროექტების დაფინანსებისათვის გამოყოფილი კაპიტალური ტრანსფერისაგან. მიზნობრივი ტრანსფერი - 312,4 ათასი ლარი; კაპიტალური ტრანსფერი - 23 484.2 ათასი ლარი; საერთაშორისო ორგანიზაციებიდან მიღებული გრანტები - 2 240.5 ათასი ლარი.

სხვა შემოსავლებიდან მიღებული შემოსავლები შემოსავლების 13%-ს (15 355.3 ათასი ლარი) შეადგენს. სხვა შემოსავლების შევსების ძირითად წყაროს წარმოადგენს ადმინისტრაციული მოსაკრებლები და გადასახდელები - 6 915.7 ათასი ლარი და სანქციები (ჯარიმები და საურავები) – 5 236.7 ათასი ლარი.

არაფინანსური აქტივების კლებისგან - ქონების გაყიდვიდან მიღებული შემოსავლები მთლიანი შემოსულობების 12.7%-ს (18 878.4 ათასი ლარი) შეადგენს.

ფინანსური აქტივების ცვლილებამ 2024 წლის განმავლობაში შეადგინა -4 031.1 ათასი ლარი. მუნიციპალიტეტის საბიუჯეტო ანგარიშებზე 2024 წლის 1 იანვრისათვის ნაშთის სახით ირიცხებოდა 12 557.7 ათასი ლარი, ხოლო 2025 წლის 1 იანვრისათვის ნაშთის მოცულობამ შეადგინა 8 526.6 ათასი ლარი.

II თავი. მუნიციპალიტეტის ბიუჯეტის გადასახდელების შესრულება

გადასახდელების საანგარიშო პერიოდის დაზუსტებულმა გეგმამ შეადგინა 150 056.2 ათასი ლარი, ხოლო გაწეულმა საკასო ხარჯმა შეადგინა 140 179.7 ათასი ლარი, რაც გეგმიური მაჩვენებლის 93,4%-ია. მათ შორის:

ხარჯების დაზუსტებულმა გეგმამ შეადგინა 102 849.7 ათასი ლარი, გაწეულმა საკასო ხარჯმა - 99 675.9 ათასი ლარი, რაც გეგმიური მაჩვენებლის 96,9%-ი და მთლიანი გადასახდელების საკასო შესრულების 71,1%-ია.

არაფინანსური აქტივების ზრდის დაზუსტებულმა გეგმამ შეადგინა 43 276.8 ათასი ლარი, გაწეულმა საკასო ხარჯმა - 36 574.1 ათასი ლარი, რაც გეგმიური მაჩვენებლის 84,5%-ი და მთლიანი გადასახდელების საკასო შესრულების 26,1%-ია.

ვალდებულებების კლების დაზუსტებულმა გეგმამ შეადგინა 3 929.7 ათასი ლარი, გაწეულმა საკასო ხარჯმა - 3 929.7 ათასი ლარი, რაც გეგმიური მაჩვენებლის 100%-ი და მთლიანი გადასახდელების საკასო შესრულების 2,8%-ია.

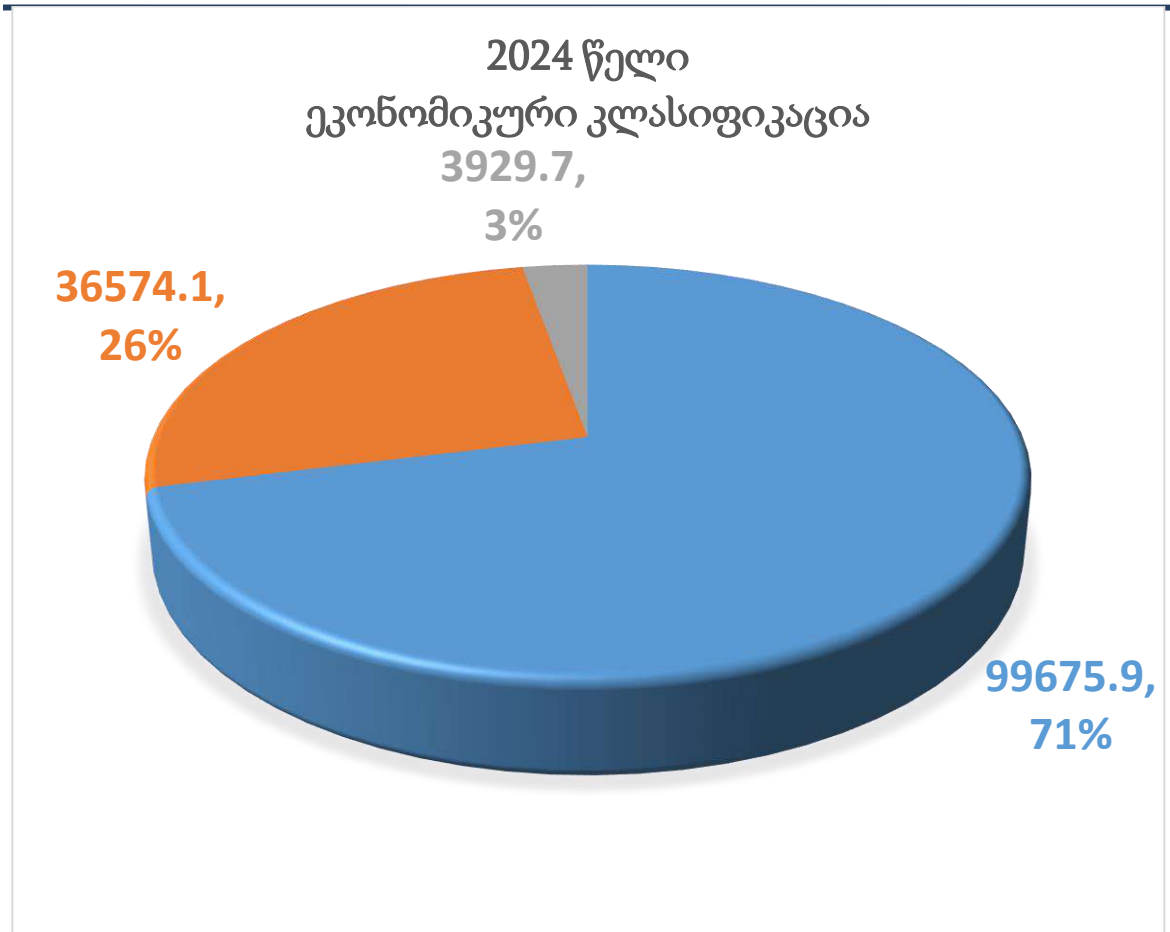

„შრომის ანაზღაურების" მუხლით საანგარიშო პერიოდში გეგმა განისაზღვრა 45 821.7 ათასი ლარის ოდენობით, ხოლო საკასო შესრულებამ შეადგინა 45 739.7 ათასი ლარი, რაც გეგმიური მაჩვენებლის 99,8%-ს შეადგენს, ხოლო ბიუჯეტიდან გაწეული მთლიანი „ხარჯების" საკასო შესრულების 45,9%-ია.

„საქონელი და მომსახურების" მუხლით საანგარიშო პერიოდში გეგმა განსაზღვრულ იქნა 23 315.8 ათასი ლარის ოდენობით. საკასო შესრულებამ შეადგინა 22 115.7 ათასი ლარი, რაც გეგმის 94,9%-ს შეადგენს, ხოლო ბიუჯეტიდან გაწეული მთლიანი „ხარჯების" საკასო შესრულების 22,2%-ია.

,,პროცენტის" მუხლით საანგარიშო პერიოდში გეგმა განისაზღვრა 2 175.3 ათასი ლარის ოდენობით. საკასო შესრულებამ კი შეადგინა 2 045.8 ათასი ლარი, რაც გეგმის 94%-ს შეადგენს, ხოლო ბიუჯეტიდან გაწეული მთლიანი

„ხარჯების“ საკასო შესრულების 2,1%-ია. ამ მუხლიდან თანხები მიმართულ იქნა საშინაო ვალდებულებების მომსახურებაზე.

„სუბსიდიების” მუხლით საანგარიშო პერიოდში გეგმა განისაზღვრა 11 976.1 ათასი ლარით, ხოლო საკასო შესრულებამ შეადგინა 11 946.5 ათასი ლარი, რაც გეგმის 99,8%-ს, ხოლო ბიუჯეტიდან გაწეული მთლიანი „ხარჯების“ საკასო შესრულების 12%-ს შეადგენს. „სუბსიდიების“ მუხლიდან ძირითადად დაფინანსებული იქნა ისეთი მნიშვნელოვანი ღონისძიებები, როგორიცაა:

- სატრანსპორტო კომპანია ;
- კალათბურთის განვითარება;
- ქალთა ფეხბურთისა და ფუტსალის განვითარება;
- რამაზ შენგელიას სახელობის სტადიონის ფუნქციონირების ხელშეწყობა;
- სპორტული ღონისძიებები;
- კულტურის ღონისძიებები.

„გრანტების” მუხლით საანგარიშო პერიოდში გეგმა განისაზღვრა 125,0 ათასი ლარით, ხოლო საკასო შესრულებამ შეადგინა 125,0 ათასი ლარი, რაც გეგმის 100%-ს, ხოლო ბიუჯეტიდან გაწეული მთლიანი „ხარჯების“ საკასო შესრულების 0.1%-ს შეადგენს. „გრანტების” მუხლით ძირითადად დაფინანსებული იქნა საერთაშორისო ორგანიზაციებში საწევროს ხარჯები, სახელმწიფო ბიუჯეტის დაფინანსებაზე მყოფი სსიპ-ების ხელშეწყობის ხარჯები.

„სოციალური უზრუნველყოფის” მუხლით საანგარიშო პერიოდში გეგმა განისაზღვრა 7 877.4 ათასი ლარით, ხოლო საკასო შესრულებამ შეადგინა 7 731.9 ათასი ლარი, რაც გეგმის 98,2%-ს, ხოლო ბიუჯეტიდან გაწეული მთლიანი „ხარჯების“ საკასო შესრულების 7,8%-ს შეადგენს.

„სოციალური უზრუნველყოფის“ მუხლიდან ძირითადად დაფინანსებული იქნა ისეთი მნიშვნელოვანი ღონისძიებები, როგორიცაა:

- სამედიცინო და სხვა სოციალური საჭიროებების ღონისძიებები და სხვა სოციალური (დახმარების) ღონისძიებები;
- აუტიზმის სპექტრის დარღვევის მქონე ბავშვთა აბილიტაცია;
- შეზღუდული შესაძლებლობების მქონე პირთა დახმარება;
- მოსახლეობის უფასო სასადილოებით მომსახურება;
- სოციალურად დაუცველი ოჯახების დახმარება;
- შეზღუდული შესაძლებლობების მქონე პირთა საზოგადოებაში ინტეგრაციის ხელშეწყობა.

„სხვა ხარჯების" მუხლით საანგარიშო პერიოდში გეგმა განისაზღვრა 11 558.4 ათასი ლარის ოდენობით, ხოლო საკასო ხარჯი გაწეული იქნა 9 971.3 ათასი ლარის მოცულობით, რაც გეგმის 86.3%-ს, ხოლო ბიუჯეტიდან გაწეული მთლიანი „ხარჯების" საკასო შესრულების 10%-ია.

„სხვა ხარჯების" მუხლიდან ძირითადად დაფინანსებულია ისეთი მნიშვნელოვანი ღონისძიებები, როგორიცაა:

- ინფრასტრუქტურის ობიექტების მშენებლობა - რეკონსტრუქციის და სტიქიით დაზიანებული შენობების გამაგრების სამუშაოები
- ბინათმესაკუთრეთა ამხანაგობების განვითარების ხელშემწყობი ღონისძიებები
- სპორტის სხვადასხვა სახეობის მწვრთნელთა ფინანსური მხარდაჭერის და წარმატებული მოსწავლეების წახალისების ღონისძიებები.

აღებული ვალდებულებების დასაფინანსებლად 2024 წლის ბიუჯეტიდან გადაირიცხა 3 929.7 ათასი ლარი ძირის სახით, ხოლო პროცენტის სახით - 2 045.8 ათასი ლარი. აქედან (2015–2025 წლები), ნიკეას ქუჩის რეაბილიტაციისათვის გადაირიცხა 592,1 ათას ლარი, ხოლო, ქალაქ ქუთაისის მუნიციპალიტეტსა და საჯარო სამართლის იურიდიული პირის „საქართველოს მუნიციპალური განვითარების ფონდს" შორის ხელმოწერილი პროექტის ქონების გადაცემის ხელშეკრულების (2018–2026 წლები) შესაბამისად, დაიფარა ვალდებულება 97,7 ათას ლარის ოდენობით, ქუთაისის მუნიციპალიტეტისათვის სამგზავრო ავტობუსებისა და მისი სათადარიგო ნაწილების გადაცემისათვის (2021–2029 წლები) გადაირიცხა 3239,9 ათას ლარი. შესაბამისად, ქალაქ ქუთაისის მუნიციპალიტეტის ბიუჯეტით გასასტუმრებელი ვალის ნაშთი 2025 წლის 1–ლი იანვრისათვის შეადგენს 17 006,6 ათას ლარს.

პროგრამული კოდი	დ ა ს ა ხ ე ლ ე ბ ა	2024 წლის გეგმა	2024 წლის ფაქტი	პროცენტული შესრულება
20	ქალაქ ქუთაისის მუნიციპალიტეტი ხარჯები	150 056.2	140 179.7	93.4%
2	ხარჯები	102 849.7	99 675.9	96.9%
21	შრომის ანაზღაურება	45 821.7	45 739.7	99.8%
22	საქონელი და მომსახურება	23 315.8	22 115.7	94.9%
24	პროცენტი	2 175.3	2 045.8	94.0%
25	სუბსიდიები	11 976.1	11 946.5	99.8%
26	გრანტები	125.0	125.0	100.0%
27	სოციალური უზრუნველყოფა	7 877.4	7 731.9	98.2%
28	სხვა ხარჯები	11 558.4	9 971.3	86.3%
31	არაფინანსური აქტივების ზრდა	43 276.8	36 574.1	84.5%

33	ვალდებულებების კლება	3 929.7	3 929.7	100.0%

ქალაქ ქუთაისის მუნიციპალიტეტის ბიუჯეტის ხარჯებისა და არაფინანსური აქტივების ზრდის ფუნქციონალური კლასიფიკაცია

თანხა ათას ლარში

ფუნქციონალური კოდი	დასახელება	2024 წლის გეგმა	2024 წლის ფაქტი	შესრულება %-ში
1	2	3	4	5
701	საერთო დანიშნულების სახელმწიფო მომსახურება	19 485.1	18 263.7	93.7%
7011	აღმასრულებელი და წარმომადგენლობითი ორგანოების საქმიანობის უზრუნველყოფა, ფინანსური და ფისკალური საქმიანობა, საგარეო ურთიერთობები	12 586.9	12 211.1	97.0%
7016	ვალთან დაკავშირებული ოპერაციები	2 175.3	2 045.8	94.0%
7018	სხვა არაკლასიფიცირებული საქმიანობა საერთო დანიშნულების სახელმწიფო მომსახურებაში	4 722.9	4 006.8	84.8%
704	ეკონომიკური საქმიანობა	16 742.3	15 046.1	89.9%
7045	ტრანსპორტი	14 832.3	13 154.4	88.7%
7047	ეკონომიკის სხვა დარგები			
7049	სხვა არაკლასიფიცირებული საქმიანობა ეკონომიკურ საქმიანობაში	1910.0	1891.7	99.0%
705	გარემოს დაცვა	14 969.6	14 675.4	98.0%
7051	ნარჩენების შეგროვება, გადამუშავება და განადგურება	8115	8110.6	99.9%
7054	ბიუმრავალფეროვნებისა და ლადშაფტების დაცვა	6854.6	6564.8	95.8%
706	საბინაო-კომუნალური მეურნეობა	32 476.8	27 026.5	83.2%
7062	კომუნალური მეურნეობის განვითარება	2 784.6	1 834.6	65.9%
7064	გარეგანათება	4051.3	3874.9	95.6%
7066	სხვა არაკლასიფიცირებული საქმიანობა საბინაო-კომუნალურ მეურნეობაში	25640.9	21317.0	83.1%
707	ჯანმრთელობის დაცვა	2 443.0	2 394.3	98.0%
7074	საზოგადოებრივი ჯანდაცვის მომსახურება	371.7	348.0	93.6%
7076	სხვა არაკლასიფიცირებული საქმიანობა ჯანმრთელობის დაცვის სფეროში	2071.3	2046.3	98.8%
708	დასვენება, კულტურა და რელიგია	30 653.5	30 182.7	98.5%
7081	მომსახურება დასვენებისა და სპორტის სფეროში	18414.6	18136.1	98.5%
7082	მომსახურება კულტურის სფეროში	11755.3	11610.3	98.8%
7083	ტელერადიომაუწყებლობა და საგამომცემლო საქმიანობა	200.0	154.0	77.0%
7084	რელიგიური და სხვა სახის საზოგადოებრივი საქმიანობა	283.6	282.3	99.5%
709	განათლება	22 939.9	22 527.5	98.2%

7091	სკოლამდელი აღზრდა	21 223.0	21 156.7	99.7%
7098	სხვა არაკლასიფიცირებული საქმიანობა განათლების სფეროში	1 716.9	1 370.8	79.8%
710	სოციალური დაცვა	6 416.1	6 133.7	95.6%
7109	სხვა არაკლასიფიცირებული საქმიანობა სოციალური დაცვის სფეროში	6416.1	6133.7	95.6%
	სულ	146 126.3	136 249.9	93.2%

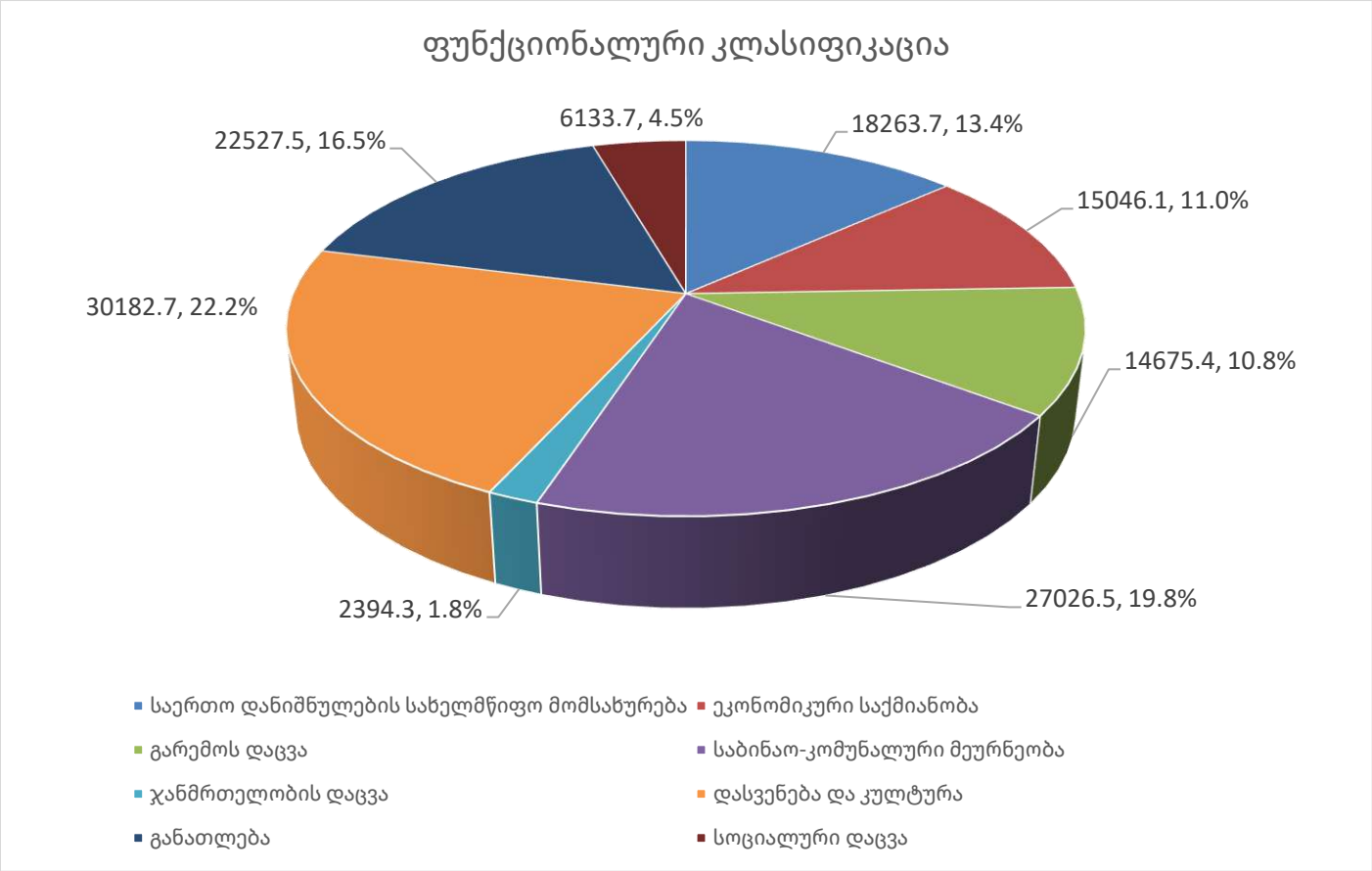

ფუნქციონალური კლასიფიკაციის მიხედვით მუნიციპალიტეტის 2024 წლის ბიუჯეტის შესრულება:

◙ საერთო დანიშნულების სახელმწიფო მომსახურების სფეროში საკასო შესრულებამ შეადგინა 18 263.7 ათასი ლარი, რაც გეგმიური მაჩვენებლის (19 485.1 ათასი ლარი) 93.7%, ხოლო მთლიანი ხარჯები და არაფინანსური აქტივების ზრდის საკასო შესრულების 13.4%-ს შეადგენს. მათ შორის:

- ✓ აღმასრულებელი და წარმომადგენლობითი ორგანოების საქმიანობის უზრუნველყოფა, ფინანსური და ფისკალური საქმიანობის დაფინანსებამ შეადგინა 12 211.1 ათასი ლარი, რაც გეგმის (12 586.9 ათასი ლარი) 97.0%-ია;

- ✓ ვალთან დაკავშირებულ ოპერაციებზე გაწეულმა საკასო ხარჯმა შეადგინა 2 045.8 ათასი ლარი, რაც გეგმის 94%-ია;
- ✓ სხვა არაკლასიფიცირებული საქმიანობა საერთო დანიშნულების სახელმწიფო მომსახურებაში ასიგნებების დაფინანსებამ შეადგინა 4 006.8 ათასი ლარი, რაც გეგმის (4 722.9 ათასი ლარი) 84.8%-ია.

◙ ეკონომიკური საქმიანობის სფეროს დასაფინანსებლად დაგეგმილ იქნა 16 742.3 ათასი ლარი, ხოლო საკასო შესრულებამ შეადგინა 15 046.1 ათასი ლარი, ანუ გეგმიური მაჩვენებლის 89.9%, ხოლო სულ ხარჯები და არაფინანსური აქტივების ზრდის საკასო შესრულების – 11,0%. მათ შორის:

- ✓ ტრანსპორტის დაფინანსებამ შეადგინა 13 154.4 ათასი ლარი, ანუ გეგმის (14 832.3 ათასი ლარი) 88,7%;
- ✓ სხვა არაკლასიფიცირებული საქმიანობა ეკონომიკის სფეროში ასიგნებების დაფინანსებამ შეადგინა 1891.7 ათასი ლარი, რაც გეგმის (1910.0 ათასი ლარი) 99,0%-ს შეადგენს.

◙ გარემოს დაცვის სფეროს დასაფინანსებლად დაგეგმილ იქნა 14 969.6 ათასი ლარი, ხოლო საკასო შესრულებამ შეადგინა 14 675.4 ათასი ლარი, ანუ გეგმიური მაჩვენებლის 98.0%, ხოლო სულ ხარჯები და არაფინანსური აქტივების ზრდის საკასო შესრულების – 10.8%. მათ შორის:

- ✓ ნარჩენების შეგროვება, გადამუშავება და განადგურება - 8110.6 ათასი ლარი, რაც გეგმის (8115.0 ათასი ლარი) 99,9%-ია;
- ✓ ბიომრავალფეროვნებისა და ლანდშაფტების დაცვის დაფინანსებამ შეადგინა 6564.8 ათასი ლარი, რაც გეგმის (6854.6 ათასი ლარი) 95.8%-ს შეადგენს.

◙ საბინაო-კომუნალური მეურნეობის სფეროს დასაფინანსებლად დაგეგმილი იყო 32 476.8 ათასი ლარი, საკასო შესრულებამ შეადგინა 27 026.5 ათასი ლარი, ანუ გეგმიური მაჩვენებლის 83.2%, ხოლო სულ ხარჯები და არაფინანსური აქტივების ზრდის საკასო შესრულების – 19.8%. მათ შორის:

- ✓ კომუნალური მეურნეობის განვითარების დაფინანსებამ შეადგინა 1 834.6 ათასი ლარი, რაც გეგმის (2 784.6 ათასი ლარი) 65.9%-ს შეადგენს;
- ✓ გარე განათების დაფინანსებამ შეადგინა 3874.9 ათასი ლარი, რაც გეგმის (4051.3 ათასი ლარი) 95.6%-ს შეადგენს;
- ✓ სხვა არაკლასიფიცირებული საქმიანობა საბინაო-კომუნალურ მეურნეობაში დაფინანსებამ შეადგინა 21317.0 ათასი ლარი, რაც გეგმის (25640.9 ათასი ლარი) 83.1%-ს შეადგენს.

◙ ჯანმრთელობის დაცვის სფეროს დასაფინანსებლად გეგმა განისაზღვრა 2 443.0 ათასი ლარით, საკასო შესრულებამ შეადგინა 2 394.3 ათასი ლარი, ანუ გეგმიური მაჩვენებლის 98.0%, ხოლო სულ ხარჯები და არაფინანსური აქტივების ზრდის საკასო შესრულების – 1,8%. მათ შორის:

- ✓ საზოგადოებრივი ჯანდაცვის მომსახურების დაფინანსებამ 348.0 ათასი ლარი, ანუ გეგმის (371.7 ათასი ლარი) 93.6%;

- ✓ სხვა არაკლასიფიცირებული საქმიანობა ჯანმრთელობის დაცვის სფეროში ასიგნებების დაფინანსებამ შეადგინა 2046.3 ათასი ლარი, რაც გეგმის (2071.3 ათასი ლარი) 98.8%-ს შეადგენს.

◙ დასვენების, კულტურის და რელიგიის სფეროს დასაფინანსებლად განსაზღვრული იყო 30 653.5 ათასი ლარი, საკასო შესრულებამ შეადგინა 30 182.7 ათასი ლარი, ანუ გეგმიური მაჩვენებლის 98.5%, ხოლო სულ ხარჯები და არაფინანსური აქტივების ზრდის საკასო შესრულების – 22.2%. მათ შორის:

- ✓ მომსახურება დასვენებისა და სპორტის სფეროში დაფინანსებამ შეადგინა 18136.1 ათასი ლარი, ანუ გეგმის (18414.6 ათასი ლარი) 98.5%;
- ✓ მომსახურება კულტურის სფეროში დაფინანსებამ შეადგინა 11610.3 ათასი ლარი, რაც გეგმის (11755.3 ათასი ლარი) 98.8%-ს შეადგენს;
- ✓ ტელერადიომაუწყებლობა და საგამომცემლო საქმიანობა დაფინანსდა 154.0 ათასი ლარით, რაც გეგმის (200.0 ათასი ლარი) 77.0%-ია.
- ✓ რელიგიური და სხვა სახის საზოგადოებრივი საქმიანობის სფეროში ასიგნებების დაფინანსებამ შეადგინა 282.3 ათასი ლარი, რაც გეგმის (283.6 ათასი ლარი) 99,5%-ს შეადგენს.

◙ განათლების სფეროს დასაფინანსებლად გეგმამ შეადგინა 22 939.9 ათასი ლარი, საკასო შესრულებამ კი -22 527.5 ათასი ლარი, ანუ გეგმიური მაჩვენებლის 98.2%, ხოლო სულ ხარჯები და არაფინანსური აქტივების ზრდის საკასო შესრულების – 16,5%. მათ შორის:

- ✓ სკოლამდელი აღზრდის დაფინანსებამ შეადგინა 21 156.7 ათასი ლარი, რაც გეგმის (21 223.0 ათასი ლარი) 99,7%-ს შეადგენს;
- ✓ სხვა არაკლასიფიცირებული საქმიანობა განათლების სფეროში ასიგნებების დაფინანსებამ შეადგინა 1 370.8 ათასი ლარი, რაც გეგმის (1 716.9 ათასი ლარი) 79.8%-ს შეადგენს.

◙ სოციალური დაცვის სფეროს დასაფინანსებლად გეგმა განსაზღვრული იყო 6 416.1 ათასი ლარი, საკასო შესრულებამ შეადგინა 6 133.7 ათასი ლარი, ანუ გეგმიური მაჩვენებლის 95.6%, ხოლო სულ ხარჯები და არაფინანსური აქტივების ზრდის საკასო შესრულების – 4,5%. მათ შორის:

- ✓ დაფინანსდა სხვა არაკლასიფიცირებული საქმიანობა სოციალური დაცვის სფეროში.

სარეზერვო ფონდი

საანგარიში პერიოდში ბიუჯეტით გათვალისწინებული სარეზერვო ფონდიდან, გამოყოფილი 1 290.0 ათასი ლარიდან გადარიცხულია 1 289.1 ათასი ლარი. მათ შორის: სტიქიის შედეგად დაზიანებული ინფრასტრუქტურის რეაბილიტაციისათვის 115,1 ათასი ლარი; ქუთაისის საპატიო მოქალაქეების მატერიალური დახმარების მიზნით გადაირიცხა 77,4 ათასი ლარი; მოქალაქეთა ფინანსური დახმარებისათვის დაიხარჯა 1 105,6 ათასი ლარი.

(თანხა ლარში)

ორგანიზაც. კოდი	დ ა ს ა ხ ე ლ ე ბ ა	სარეზერვო ფონდიდან ბრძანებით გამოყოფილი თანხა	ხარჯი
00	**ჯამური**		
00	ჯამური	1 289.1	1 289.1
2	ხარჯები	1 289.1	1 289.1
2.7	სოციალური უზრუნველყოფა	10.6	10.6
2.8	სხვა ხარჯები	1 278.5	1 278.5
2.8.2	ტრანსფერები, რომელიც სხვაგან არ არის კლასიფიცირებული	1 278.5	1 278.5
2.8.2.1	მიმდინარე ტრანსფერები, რომელიც სხვაგან არ არის კლასიფიცირებული	1 172.3	1 172.3
2.8.2.2	კაპიტალური ტრანსფერები, რომელიც სხვაგან არ არის კლასიფიცირებული	106.2	106.1
02 00	**ინფრასტრუქტურის მშენებლობა, რეაბილიტაცია და ექსპლოატაცია**		
00	ჯამური	41.0	41.0
2	ხარჯები	41.0	41.0
2.8	სხვა ხარჯები	41.0	41.0
2.8.2	ტრანსფერები, რომელიც სხვაგან არ არის კლასიფიცირებული	41.0	41.0
2.8.2.2	კაპიტალური ტრანსფერები, რომელიც სხვაგან არ არის კლასიფიცირებული	41.0	41.0
02 09	**სტიქიიის შედეგების სალიკვიდაციო ღონისძიებების განხორციელება**		
00	ჯამური	41.0	41.0
2	ხარჯები	41.0	41.0
2.8	სხვა ხარჯები	41.0	41.0
2.8.2	ტრანსფერები, რომელიც სხვაგან არ არის კლასიფიცირებული	41.0	41.0
2.8.2.2	კაპიტალური ტრანსფერები, რომელიც სხვაგან არ არის კლასიფიცირებული	41.0	41.0
05 00	**კულტურა, რელიგია ახალგაზრდული და სპორტული ღონისძიებები**		
00	ჯამური	77.4	77.4
2	ხარჯები	77.4	77.4
2.8	სხვა ხარჯები	77.4	77.4
2.8.2	ტრანსფერები, რომელიც სხვაგან არ არის კლასიფიცირებული	77.4	77.4
2.8.2.1	მიმდინარე ტრანსფერები, რომელიც სხვაგან არ არის კლასიფიცირებული	77.4	77.4
05 02	**კულტურის სფეროს განვითარება**		
00	ჯამური	77.4	77.4
2	ხარჯები	77.4	77.4
2.8	სხვა ხარჯები	77.4	77.4
2.8.2	ტრანსფერები, რომელიც სხვაგან არ არის კლასიფიცირებული	77.4	77.4
2.8.2.1	მიმდინარე ტრანსფერები, რომელიც სხვაგან არ არის კლასიფიცირებული	77.4	77.4
05 02 04	**კულტურის ღონისძიებების დაფინანსება**		

00	ჯამური	77.4	77.4
2	ხარჯები	77.4	77.4
2.8	სხვა ხარჯები	77.4	77.4
2.8.2	ტრანსფერები, რომელიც სხვაგან არ არის კლასიფიცირებული	77.4	77.4
2.8.2.1	მიმდინარე ტრანსფერები, რომელიც სხვაგან არ არის კლასიფიცირებული	77.4	77.4
06 00	**მოსახლეობის ჯანმრთელობისა დაცვა და სოციალური უზრუნველყოფა**		
00	ჯამური	1 170.8	1 170.7
2	ხარჯები	1 170.8	1 170.7
2.7	სოციალური უზრუნველყოფა	10.6	10.6
2.8	სხვა ხარჯები	1 160.1	1 160.1
2.8.2	ტრანსფერები, რომელიც სხვაგან არ არის კლასიფიცირებული	1 160.1	1 160.1
2.8.2.1	მიმდინარე ტრანსფერები, რომელიც სხვაგან არ არის კლასიფიცირებული	1 094.9	1 094.9
2.8.2.2	კაპიტალური ტრანსფერები, რომელიც სხვაგან არ არის კლასიფიცირებული	65.2	65.2
06 02	**სოციალური პროგრამები**		
00	ჯამური	1 170.8	1 170.7
2	ხარჯები	1 170.8	1 170.7
2.7	სოციალური უზრუნველყოფა	10.6	10.6
2.8	სხვა ხარჯები	1 160.1	1 160.1
2.8.2	ტრანსფერები, რომელიც სხვაგან არ არის კლასიფიცირებული	1 160.1	1 160.1
2.8.2.1	მიმდინარე ტრანსფერები, რომელიც სხვაგან არ არის კლასიფიცირებული	1 094.9	1 094.9
2.8.2.2	კაპიტალური ტრანსფერები, რომელიც სხვაგან არ არის კლასიფიცირებული	65.2	65.2
06 02 06	**განსაკუთრებული საჭიროების მქონე პირთა თანადგომა**		
00	ჯამური	1 105.6	1 105.6
2	ხარჯები	1 105.6	1 105.6
2.7	სოციალური უზრუნველყოფა	10.6	10.6
2.8	სხვა ხარჯები	1 094.9	1 094.9
2.8.2	ტრანსფერები, რომელიც სხვაგან არ არის კლასიფიცირებული	1 094.9	1 094.9
2.8.2.1	მიმდინარე ტრანსფერები, რომელიც სხვაგან არ არის კლასიფიცირებული	1 094.9	1 094.9
06 02 20	**გადაუდებელი რეაგირების პროგრამა**		
00	ჯამური	65.2	65.2
2	ხარჯები	65.2	65.2
2.8	სხვა ხარჯები	65.2	65.2
2.8.2	ტრანსფერები, რომელიც სხვაგან არ არის კლასიფიცირებული	65.2	65.2
2.8.2.2	კაპიტალური ტრანსფერები, რომელიც სხვაგან არ არის კლასიფიცირებული	65.2	65.2

წინა წლებში წარმოქმნილი დავალიანებების დაფარვისა და სასამართლო გადაწყვეტილებების აღსრულების ფონდისათვის გამოყოფილი იქნა 150.0 ათასი ლარი, ხოლო გამოყოფილი ასიგნებების ათვისებამ შეადგინა 10.6 ათასი ლარი,

რაც გეგმის 7.1%-ია. აქედან 6,0 ათასი ლარი გადაირიცხა ქალაქ ქუთაისის მუნიციპალიტეტის მერიის მიერ ქუთაისის 2024 წლის 4 დეკემბრის სააღსრულებო ფურცლის საფუძველზე შპს " ჯეო პარკს" სასარგებლოდ; 1,6 ათასი ლარი 2024 წლის 23 მაისის სააღსრულებო ფურცლის საფუძველზე ქალაქ ქუთაისის მუნიციპალიტეტის მერიის მიერ გადაერიცხა სსიპ „აღსრულების ეროვნული ბიუროს"; 2024 წლის 11 ოქტომბრის სააღსრულებო ფურცლის საფუძველზე სსიპ „ლევან სამხარაულის სახელობის სასამართლო ექსპერტიზის ეროვნული ბიუროს" გადაერიცხა 1.2 ათასი ლარი; საქართველოს უზენაესი სასამართლოს 2024 წლის 24 ოქტომბრის განჩინების საფუძველზე მაია მურუსიძეს ჩაერიცხა 1,0 ათასი ლარი; ქუთაისის საქალაქო სასამართლოს 2023 წლის 17 მარტის გადაწყვეტილების საფუძველზე აღსრულების ეროვნულ ბიუროს გადაერიცხა 0,8 ლარი.

მუნიციპალიტეტის 2024 წლის ბიუჯეტით დაფინანსებული პრიორიტეტები:

- ინფრასტრუქტურის განვითარება- 40 180.9 ათასი ლარით, რაც გეგმის (47 309.1 ათასი ლარი) 84.9%-ია;
- დასუფთავება და გარემოს დაცვა- 14 675.4 ათასი ლარით, რაც გეგმის (14 969.6 ათასი ლარი) 98%-ია;
- განათლება - 22 527.5 ათასი ლარი, რაც გეგმის (22 939.9 ათასი ლარი) 98.2%-ია;
- კულტურა, ახალგაზრდობა და სპორტი - 30 028.7 ათასი ლარით, რაც გეგმის (30 453.5 ათასი ლარი) 96.3%-ია;
- ჯანმრთელობის დაცვა და სოციალური უზრუნველყოფა - 8 528.0 ათასი ლარით, რაც გეგმის (8 859.1 ათასი ლარი) 93,8%-ია;
- საკანონმდებლო და აღმასრულებელი საქმიანობის უზრუნველყოფა- 22 347.5 ათასი ლარით, რაც გეგმის (23 615.0 ათასი ლარი) 94.6%-ია.
- ეკონომიკა - 1 891.7 ათასი ლარით, რაც გეგმის (1 910.0 ათასი ლარი) 99%-ია.

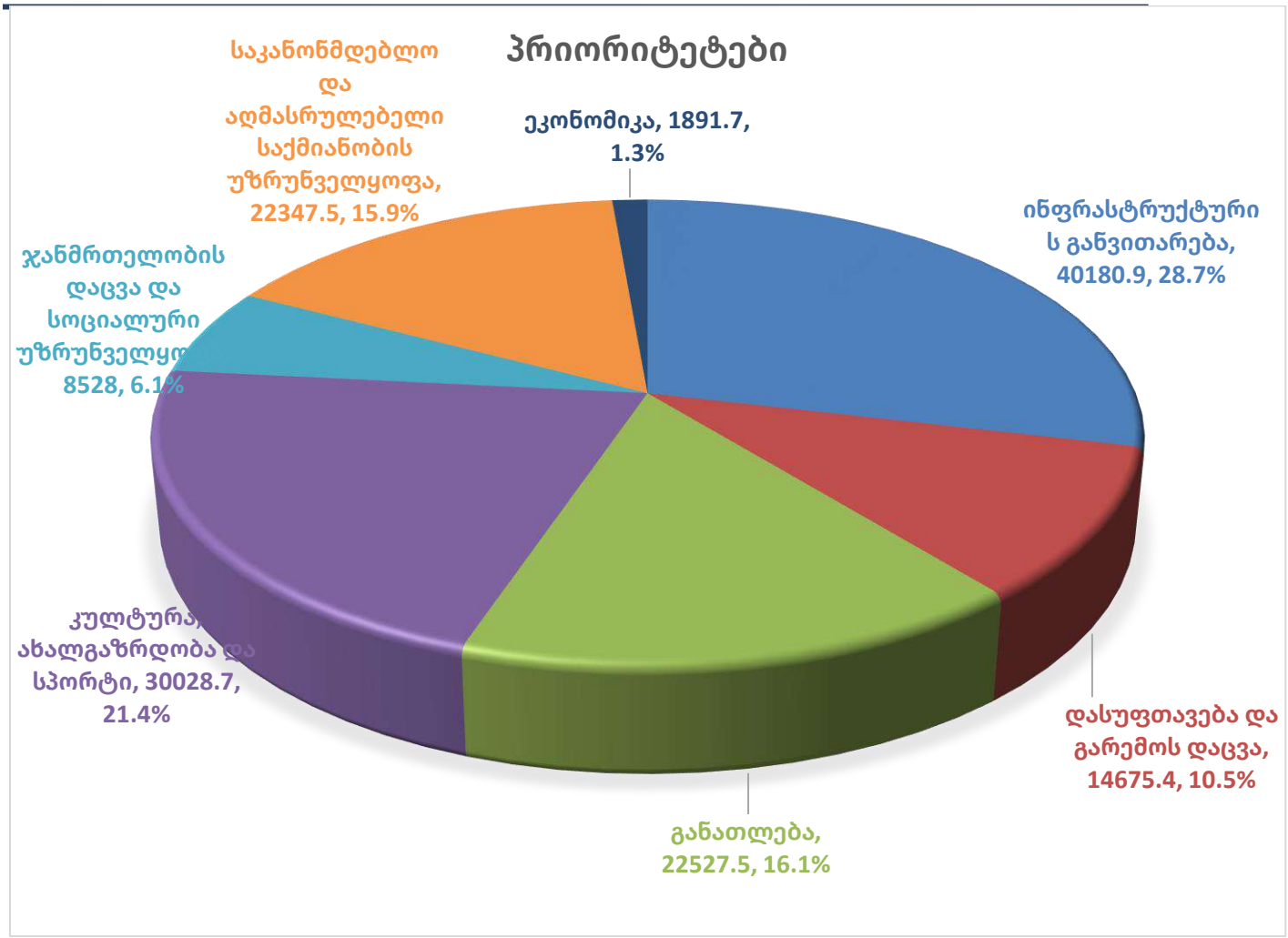
პრიორიტეტები
ეკონომიკა, 1891.7, 1.3%
ინფრასტრუქტურის განვითარება, 40180.9, 28.7%
დასუფთავება და გარემოს დაცვა, 14675.4, 10.5%
განათლება, 22527.5, 16.1%
კულტურა, ახალგაზრდობა და სპორტი, 30028.7, 21.4%
ჯანმრთელობის დაცვა და სოციალური უზრუნველყოფა, 8528, 6.1%
საკანონმდებლო და აღმასრულებელი საქმიანობის უზრუნველყოფა, 22347.5, 15.9%

2025 წლის 9 თვის ბიუჯეტის შესრულება

ქალაქ ქუთაისის მუნიციპალიტეტის 2025 წლის ბიუჯეტი დამტკიცდა 2024 წლის 25 დეკემბრის საკრებულოს N110 დადგენილებით. 9 თვის განმავლობაში ბიუჯეტში შევიდა 3 ცვლილება და დაზუსტდა 187 973.1 ათასი ლარით.

ქალაქ ქუთაისის მუნიციპალიტეტის 2025 წლის ბიუჯეტის 9 თვის ფაქტობრივმა შემოსავალმა (ნაშთის/ფინანსური აქტივის გამოკლებით) 109394.7 ათასი ლარი შეადგინა,

ბიუჯეტის შესრულების ძირითადი მაჩვენებლები წარმოდგენილია ბალანსის სახით:

ქალაქ ქუთაისის მუნიციპალიტეტის 2025 წლის ბიუჯეტის 9 თვის ბალანსი

დასახელება	2025 წელი		
	დაზუსტებული გეგმა	9 თვის გეგმა	9 თვის საკასო შესრულება
შემოსავლები	166 512.8	101 551.2	100 743.7
გადასახადები	84 271.0	64 920.0	64 597.8
გრანტები	64 257.1	23 326.5	22 679.1
სხვა შემოსავლები	17 984.7	13 304.7	13 466.8
ხარჯები	123 605.6	81 373.2	79 248.5
შრომის ანაზღაურება	51 271.3	38 800.0	38 599.2
საქონელი და მომსახურება	27 807.2	19 000.0	18 687.2
პროცენტი	1 377.8	1 370.0	1 370.0
სუბსიდიები	12 199.4	9 150.0	8 952.6
გრანტები	138.0	116.0	113.8
სოციალური უზრუნველყოფა	8 974.8	6 437.2	6 026.7
სხვა ხარჯები	21 837.1	6 500.0	5 499.0
საოპერაციო სალდო	42 907.2	20 178.0	21 495.2
არაფინანსური აქტივების ცვლილება	46 869.3	19 000.0	16 247.3
ზრდა	60 369.3	28 000.0	24 898.3
კლება	13 500.0	9 000.0	8 651.0
მთლიანი სალდო	-3 962.1	1 178.0	5 247.9

ფინანსური აქტივების ცვლილება	-7 960.3	-2 600.0	1 470.6
ზრდა	0.0	0.0	3 915.7
აქციები და სხვა კაპიტალი			3 915.7
სხვა დებიტორული დავალიანებები			
კლება	7 960.3	2 600.0	2 445.1
აქციები და სხვა კაპიტალი	7960.3	2600	2445.1
ვალდებულებების ცვლილება	-3 998.2	-3 778.0	-3 777.3
ზრდა			
კლება	3 998.2	3 778.0	3 777.3
საშინაო	3 998.2	3 778.0	3 777.3
ბალანსი	0.0	0.0	0.0

ბიუჯეტის შემოსულობები

2025 წლის ბიუჯეტის მთლიანი შემოსულობების 9 თვის ფაქტიური შესრულება შეადგენს 111839,8 ათას ლარს, მათ შორის: შემოსავლების კუთხით ბიუჯეტში შემოსულმა თანხამ 100743,7 ათასი ლარი შეადგინა; არაფინანსური აქტივების კლებიდან მიღებულია 8651,0 ათასი ლარი; ფინანსური აქტივის სახით შემოსავალი შეადგენს 2445,1 ათას ლარს.

სახეების მიხედვით **შემოსავლები** შემდეგნაირად განაწილდა:

დასახელება	2025 წლის 9 თვის გეგმა	ფაქტობრივი შემოსავლები 9 თვეში	%
გადასახადები	64920,0	64597,8	99,5
გრანტები	23326,5	22679,1	97,2
სხვა შემოსავლები	13304,7	13466,8	97,1
სულ	**101551,2**	**100743,7**	99,2

გადასახადები

ქალაქ ქუთაისის 2025 წლის ბიუჯეტის გადასახადებიდან 9 თვეში შემოვიდა 64597,8 ათასი ლარი, მათ შორის დამატებული ღირებულების გადასახადიდან მიღებული შემოსავალი შეადგენს 51533,8 ათას ლარს.

გრანტები

2025 წლის 9 თვეში გრანტების სახით ადგილობრივ ბიუჯეტში ჩაირიცხა 22679,1 ათასი ლარი, მათ შორის:
მიზნობრივი ტრანსფერი - 281,0 ათასი ლარი;
სხვა - 545,5 ათასი ლარი;
კაპიტალური ტრანსფერი - 21852,6 ათასი ლარი.

სხვა შემოსავლები

სხვა შემოსავლების ფაქტობრივმა შესრულებამ 9 თვეში 13466,8 ათასი ლარი შეადგინა:

შემოს. კლას. კოდი	**დასახელება**	2025 წელი			
		დაზუსტებული გეგმა	**9 თვის გეგმა**	**9 თვის ფაქტი**	**%**
1.4	**სხვა შემოსავლები**	**17,984.7**	**13,304.7**	**13,466.8**	101.2
1.4.1	**შემოსავლები საკუთრებიდან**	**1,260.0**	**735.0**	**750.4**	102.1
1.4.1.1	პროცენტები	800.00	400.0	340.6	85.2
1.4.1.2	დივიდენდები	10.00			
1.4.1.5	რენტა	**450.0**	**335.0**	**409.8**	122.3
1.4.1.5.1	მოსაკრებელი ბუნებრივი რესურსებით სარგებლობისათვის	300.0	300.0	382.8	127.6
1.4.1.5.4	შემოსავალი მიწის იჯარიდან და მართვაში (უზურფრუქტი, ქირავნობა და სხვა) გადაცემიდან	150.0	35.0	27.0	77.1
1.4.2	**საქონლისა და მომსახურების რეალიზაცია**	**8,500.0**	**6,100.0**	**6,048.4**	99.2
1.4.2.2	ადმინისტრაციული მოსაკრებლები და გადასახდელები	**7,800.0**	**5,800.0**	**5,794.9**	99.9
1.4.2.2.12	სამხედრო სავალდებულო სამსახურის გადავადების მოსაკრებელი				
1.4.2.2.13	სათამაშო ბიზნესის მოსაკრებელი	1100.0	800.0	698.3	87.3
1.4.2.2.14	მოსაკრებელი დასახლებული ტერიტორიის დასუფთავებისათვის	4200.0	3,000.0	2,895.9	96.5
1.4.2.2.15	კულტურული მემკვიდრეობის სარეაბილიტაციო არეალის ინფრასტრუქტურის მოსაკრებელი				

1.4.2.2.3	სანებართვო მოსაკრებლები	2500.0	2,000.0	2,200.7	110.0
1.4.2.2.9	საჯარო ინფორმაციის ასლის გადაღების მოსაკრებელი				
1.4.2.2.99	სხვა არაკლასიფიცირებული მოსაკრებელი				
1.4.2.3	არასაბაზრო წესით გაყიდული საქონელი და მომსახურება	**700.0**	**300.0**	**253.5**	84.5
1.4.3	**სანქციები (ჯარიმები და საურავები)**	**5,530.0**	**4,115.0**	**4,094.3**	99.5
1.4.3.1	შემოსავალი სანქციებიდან (ჯარიმები და საურავები) ადმინისტრაციული სამართალდარღვევების გამო	5200.0	3,900.0	3,886.0	99.6
1.4.3.4	შემოსავალი სანქციებიდან (ჯარიმები და საურავები) არქიტექტურულ-სამშენებლო საქმიანობაში გამოვლენილი დარღვევის გამო	300.0	210.0	203.7	97.0
1.4.3.9	შემოსავალი სხვა არაკლასიფიცირებული სანქციებიდან (ჯარიმები და საურავები)	30.0	5.0	4.6	92.0
1.4.4	**ტრანსფერები, რომლებიც სხვაგან არ არის კლასიფიცირებული**	**2,694.7**	**2,354.7**	**2,573.7**	109.3
1.4.4.1.2.4	**შემოსავალი ავტოსატრანსპორტო საშუალებების პარკირების რეგულირების უფლების გადაცემიდან**	**200.0**	135.0	130.0	96.3
1.4.4.1.2.7	**შემოსულობა ადგილობრივი საქალაქო რეგულარული სამგზავრო გადაყვანის ნებართვაზე**	**285.0**	210.0	215.3	103%
1.4.4.1.2.99	**სხვა არაკლასიფიცირებული შემოსავლები**	**2,209.7**	**2,009.7**	**2,228.4**	110.9
1.4.4.1.2.99.4	შემოსავალი ხელშეკრულების პირობების დარღვევის გამო დაკისრებული პირგასამტეხლოდან	**300.0**	100.0	71.0	71.0
1.4.4.1.2.99.9	წინა წელს გამოუყენებელი და დაბრუნებული საბიუჯეტო სახსრები			4.4	
1.4.4.1.2.99.99	სხვა დანარჩენი არაკლასიფიცირებული შემოსავლები	1909.7	1,909.7	2,153.0	112.7

მოსაკრებელი ბუნებრივი რესურსებით სარგებლობისათვის ბიუჯეტში მობილიზებულია 382,8 ათასი ლარი, გეგმა (300,0 ათასი ლარი) შესრულდა 127,6%-ით.

შემოსავალი მიწის იჯარიდან და მართვაში (უზურფრუქტი, ქირავნობა და სხვა) გადაცემიდან, ფაქტობრივად მიღებულია 27,0 ათასი ლარი, გეგმა (35,0 ათასი ლარი) შესრულდა 77,1%-ით.

სათამაშო ბიზნესის მოსაკრებლიდან მიღებულმა შემოსავალმა შეადგინა 698,3 ათასი ლარი, გეგმა (800,0 ათასი ლარი) შესრულდა 87,3%-ით.

სანებართვო მოსაკრებლებიდან 9 თვეში ფაქტობრივმა შესრულებამ შეადგინა 2200,7 ათასი ლარი, გეგმა (2000,0 ათასი ლარი) შესრულდა 110%-ით.

ადგილობრივი მოსაკრებელი დასახლებული ტერიტორიის დასუფთავებისათვის გეგმა განისაზღვრა 3000,0 ათასი ლარით, ფაქტობრივი შესრულება – 2895,9 ათასი ლარი (96,5%).

არასაბაზრო წესით გაყიდული საქონელი და მომსახურება ბიუჯეტში შემოსულია 253,5 ათასი ლარი, რაც გეგმის (300,0 ათასი ლარი) 84,5%-ია.

ჯარიმებიდან, სანქციებიდან და საურავებიდან მიღებულმა შემოსავალმა შეადგინა 4094,3 ათასი ლარი, გეგმა (4115,0 ათასი ლარი) შესრულდა 99,5%-ით.

ტრანსფერები, რომლებიც სხვაგან არ არის კლასიფიცირებული შესრულებაა - 2 573.7 ათასი ლარი, გეგმა შეადგენს 2 354.7 ათას ლარს (109,3%).

არაფინანსური აქტივების კლება

2025 წლის 9 თვის მანძილზე არაფინანსური აქტივების კლებიდან ადგილობრივ ბიუჯეტში ჩარიცხულია 8651,0 ათასი ლარი, აქედან ძირითადი აქტივების გაყიდვიდან შემოსულია 7031,1 ათასი ლარი, მატერიალური მარაგების გაყიდვიდან 5,3 ათასი ლარი და შემოსულობა არაწარმოებული აქტივების გაყიდვიდან ჩარიცხულია 1614,6 ათასი ლარი.

შემოს. კლას. კოდი	**დასახელება**	**2025 წელი**			
		დაზუსტებული გეგმა	**9 თვის გეგმა**	**9 თვის ფაქტი**	**%**
31	**შემოსულობა არაფინანსური აქტივებიდან**	**13,500.0**	**9,000.0**	**8,651.0**	96.1
31.1	შემოსულობა ძირითადი აქტივების გაყიდვიდან	4000.0	6,000.0	7,031.1	117.2
31.2	მატერიალური მარაგები			5.3	

31.4	შემოსულობა არაწარმოებული აქტივების გაყიდვიდან	9500.0	3,000.0	1,614.6	53.8

ფინანსური აქტივები

ფინანსური აქტივის სახით შემოსავალი შეადგენს 7960,3 ათას ლარს, აქედან III კვარტლის ხარჯებისა და შემოსავლების დაბალანსებისათვის გამოყენებულია 2445,1 ათასი ლარი.

ბიუჯეტის გადასახდელები

2025 წლის 9 თვეში, ბიუჯეტის გადასახდელების საკასო შესრულებამ შეადგინა 107924.1 ათასი ლარი.

2025 წლის 9 თვის გადასახდელების შესრულება ეკონომიკური კლასიფიკაციის მიხედვით:

დასახელება	2025 წელი			
	დაზუსტებული გეგმა	9 თვის გეგმა	9 თვის საკასო ხარჯი	%
გადასახდელები	187,973.1	113,151.2	107,924.1	95.4
ხარჯები	123,605.6	81,373.2	79,248.5	97.4
შრომის ანაზღაურება	51,271.3	38,800.0	38,599.2	99.5
საქონელი და მომსახურება	27,807.2	19,000.0	18,687.2	98.4
პროცენტი	1,377.8	1,370.0	1,370.0	100.0
სუბსიდიები	12,199.4	9,150.0	8,952.6	97.8
გრანტები	138.0	116.0	113.8	98.1
სოციალური უზრუნველყოფა	8,974.8	6,437.2	6,026.7	93.6
სხვა ხარჯები	21,837.1	6500.0	5,499.0	91.7
არაფინანსური აქტივების ზრდა	60,369.3	28,000.0	24,898.3	94.0
ვალდებულებების კლება	3,998.2	3,778.0	3,777.3	100.0

ორგანიზაციული კლასიფიკაციის მიხედვით 2025 წლის ბიუჯეტის 9 თვის შესრულება:

N	დ ა ს ა ხ ე ლ ე ბ ა	2025 წელი			%
		დაზუსტებული გეგმა	9 თვის გეგმა	9 თვის ფაქტი	
20	ქალაქ ქუთაისის მუნიციპალიტეტი ხარჯები	187,973.1	113,151.2	107,924.1	95.4
01 00	მმართველობა და საერთო დანიშნულების ხარჯები	23,129.7	17,934.4	17,698.3	98.7
01 01	საკანონმდებლო და აღმასრულებელი საქმიანობის უზრუნველყოფა	13,045.5	9,613.0	9,413.4	97.9
01 01 01	ქალაქ ქუთაისის მუნიციპალიტეტის საკრებულო	2,568.0	1,800.0	1,757.0	97.6
01 01 02	ქალაქ ქუთაისის მუნიციპალიტეტის მერია	10,377.5	7,750.0	7,596.0	98.0
01 01 04	საჯარო მოსამსახურეთა სწავლება - გადამზადება	100.0	63.0	60.4	95.9
01 02	საერთო დანიშნულების ხარჯები	10,084.2	8,321.4	8,284.9	99.6
01 02 01	სარეზერვო ფონდი	1,385.0	1,320.0	1,314.4	99.6
01 02 02	წინა წლებში წარმოქმნილი ვალდებულებების დაფარვა და სასამართლოს გადაწყვეტილებების აღსრულების ფინანსური უზრუნველყოფა	100.0			
01 02 03	ქალაქ ქუთაისის მუნიციპალიტეტის ვალდებულებების მომსახურება და დაფარვა (მ.გ.ფ.)	5,376.0	5,147.4	5,147.4	100.0
01 02 04	ადგილობრივი თვითმმართველობის განხორციელებაში მოქალაქეთა მონაწილეობის მხარდაჭერა	250.0	130.0	111.6	85.8
01 02 06	ააიპ ქალაქ ქუთაისის მუნიციპალური ინსპექცია	1,419.2	1,070.0	1,065.6	99.6
01 02 08	საგრანტე პროგრამა -ქუთაისი- ინტეგრირებული ტრანსფორმაცია მდგრადი განვითარებისათვის	1,401.0	635.0	627.7	98.9
01 02 09	EU4ITD - ქუთაისის, როგორც რეგიონის ტურისტული ჰაბის ცნობადობის ამაღლება შემოქმედებითი ინდუსტრიებისა და მცირე მეწარმეობის ხელშეწყობის გზით	153.0	19.0	18.2	95.8
02 00	ინფრასტრუქტურის განვითარება	71,137.2	30,640.3	27,500.7	89.8

02 01	საგზაო ინფრასტრუქტურის განვითარება	21,968.6	9,477.0	8,321.6	87.8
02 01 01	გზებისა და ტროტუარების კაპიტალური შეკეთება	14,827.1	5,500.0	4,673.9	85.0
02 01 02	გზებისა და ტროტუარების მიმდინარე შეკეთება	1,650.0	1,650.0	1,650.0	100.0
02 01 03	სანიაღვრე სისტემის რეაბილიტაცია-მშენებლობა	4,941.5	2,200.0	1,873.5	85.2
02 01 04	ვიდეო-სამეთვალყურეო სისტემების შეძენა-ექსპლოატაცია	550.0	127.0	124.2	97.8
02 03	გარე განათება	4,627.0	3,000.0	2,896.8	96.6
02 04	მშენებლობა, ავარიული ობიექტებისა და შენობების რეაბილიტაცია	3,248.8	713.0	562.3	78.9
02 04 01	სოციალურად დაუცველი ოჯახებისთვის საცხოვრებელი სახლების ავარიული სახურავების რეაბილიტაცია	200.0			
02 04 02	ქალაქში საყრდენი და დამცავი კედლების მშენებლობა	2,829.2	500.0	349.8	70.0
02 04 03	ადმინისტრაციული ორგანოების შენობების მშენებლობა - რეკონსტრუქცია	219.6	213.0	212.5	99.8
02 05	ბინათმესაკუთრეთა ამხანაგობების განვითარება	5,057.9	1,153.0	957.0	83.0
02 05 01	მრავალბინიანი საცხოვრებელი სახლების ეზოების კეთილმოწყობა	250.0	15.0	13.7	91.3
02 05 02	მრავალბინიანი საცხოვრებელი სახლების ლიფტების რეაბილიტაცია	2,156.0	270.0	198.9	73.7
02 05 03	მრავალბინიანი საცხოვრებელი სახლების ეზოების ფურნიტურა	50.0			
02 05 04	მრავალბინიანი საცოვრებელი სახლების წყალსაწრეტი მილებისა და პარაპეტების რეაბილიტაცია	100.0	40.0	37.4	93.5
02 05 05	მრავალბინიანი საცოვრებელი სახლების დაზიანებული კანალიზაციის სისტემის რეაბილიტაცია	100.0	70.0	64.1	91.6
02 05 06	მრავალბინიანი საცხოვრებელი სახლების სადარბაზოების რეაბილიტაცია	500.0	250.0	229.2	91.7
02 05 07	მრავალბინიანი საცხოვრებელი სახლების მცხოვრებთათვის სხვადასხვა სახეობის მასალის შეძენა- გადაცემა	1,871.9	480.0	385.7	80.4

02 05 08	მრავალბინიანი საცხოვრებელი სახლების სარდაფებში დამდგარი წყლის ამოტუმბვის სამუშაოები	30.0	28.0	28.0	100.0
02 06	ქალაქის კეთილმოწყობა	18,056.1	4,447.3	3,553.6	79.9
02 06 01	ქალაქ ქუთაისში, ტურისტული ინფრასტრუქტურის რეაბილიტაცია	1,875.4	1,242.3	1,072.3	86.3
02 06 02	ადმინისტრაციული ერთეულების მიხედვით თავისუფალი ინიციატივების განხორციელება	400.0	170.0	148.6	87.4
02 06 03	მემორიალური დაფებისა და პანთეონების მოვლა, პატრონობა	50.0	35.0	32.9	94.0
02 06 04	მრავალსართულიანი სახლების ფასადების რეაბილიტაცია	15,530.7	3,000.0	2,299.8	76.7
02 06 05	სადღესასწაულო ღონისძიებების ტექნიკური უზრუნველყოფა	200.0			
02 07	მუნიციპალური ტრანსპორტის განვითარება	5,800.0	3,750.0	3,710.0	98.9
02 09	სტიქიის შედეგების სალიკვიდაციო ღონისძიებების განხორციელება	9,893.6	6,400.0	5,903.6	92.2
02 10	საპროექტო-სახარჯთაღრიცხვო სამუშაოების პროგრამა	600.0	270.0	242.3	89.7
02 11	საპროექტო დოკუმენტაციისა და სამშენებლო სამუშაოების ტექნიკური ზედამხედველობის მომსახურება	1,100.0	680.0	629.2	92.5
02 12	მოქალაქეთა ჩართულობის განვითარების ხელშეწყობა	785.2	750.0	724.3	96.6
03 00	დასუფთავება და გარემოს დაცვა	24,480.2	13,140.0	12,103.1	92.1
03 01	ქალაქის დასუფთავება და ნარჩენების გატანა	9,350.0	6,200.0	5,963.9	96.2
03 02	მწვანე ნარგავების მოვლა - პატრონობა, განვითარება	14,584.7	6,880.0	6,081.9	88.4
03 02 01	ქალაქის გამწვანების მოვლა-პატრონობისა და სკვერების კეთილმოწყობის ღონისძიებები	13,614.7	6,120.0	5,328.7	87.1
03 02 03	ბოტანიკური ბაღის ხელშეწყობა	970.0	760.0	753.2	99.1
03 03	უპატრონო/მიკედლებული ცხოველების პოპულაციის მართვა	545.5	60.0	57.3	95.5
04 00	განათლება	24,504.8	17,775.0	17,623.5	99.1
04 01	სკოლამდელი დაწესებულებების ფუნქციონირება	23,523.2	17,000.0	16,853.3	99.1

04 02	საგანმანათლებლო ინფრასტრუქტურის განვითარება	480.6	450.0	448.7	99.7
04 03	განათლების ღონისძიებები	501.0	325.0	321.5	98.9
05 00	კულტურა, ახალგაზრდობა და სპორტი	32,101.8	25,377.0	24,913.1	98.2
05 01	სპორტის სფეროს განვითარება	19,382.0	15,387.0	15,092.2	98.1
05 01 01	სპორტულ დაწესებულებათა გაერთიანების ხელშეწყობა	7,500.0	6,000.0	5,931.7	98.9
05 01 02	კალათბურთის განვითარება	1,800.0	1,800.0	1,800.0	100.0
05 01 03	ხელბურთის განვითარება	347.5	270.0	267.4	99.0
05 01 04	ქალთა ფეხბურთის განვითარება	312.0	227.0	223.9	98.6
05 01 05	რამაზ შენგელიას სახელობის სტადიონის ფუნქციონირების ხელშეწყობა	1,103.0	810.0	803.5	99.2
05 01 06	სპორტული ღონისძიებების დაფინანსება	2,011.8	1,560.0	1,540.1	98.7
05 01 07	სხვადასხვა სახეობის სპორტულ - გამაჯანსაღებელი და დასასვენებლად განკუთვნილი ობიექტების მოწყობა, რეაბილიტაცია, ექსპლუატაცია	5,587.7	4,100.0	3,917.8	95.6
05 01 08	ოლიმპიური საცურაო აუზის ხელშეწყობა	600.0	550.0	545.8	99.2
05 01 09	ფრენბურთის ხელშეწყობა	60.0	30.0	26.1	87.0
05 01 10	ბალახის ჰოკეის ხელშეწყობა	60.0	40.0	35.9	89.8
05 02	კულტურის სფეროს განვითარება	12,224.8	9,700.0	9,552.3	98.5
05 02 01	კულტურულ სახელოვნებლო, საგანმანათლებლო დაწესებულებათა გაერთიანების ხელშეწყობა	7,025.0	5,800.0	5,712.9	98.5
05 02 02	ი. ჭავჭავაძის სახელობის ქუთაისის სამეცნიერო ბიბლიოთეკის ხელშეწყობა	1,441.5	1,180.0	1,164.8	98.7
05 02 03	ფოლკლორის განვითარების ხელშეწყობა	1,800.0	1,270.0	1,247.6	98.2
05 02 04	კულტურის ღონისძიებების დაფინანსება	1,958.3	1,450.0	1,427.0	98.4
05 03	ახალგაზრდობის მხარდაჭერა	495.0	290.0	268.6	92.6
06 00	მოსახლეობის ჯანმრთელობისა დაცვა და სოციალური უზრუნველყოფა	9,949.4	6,709.5	6,525.7	97.3
06 01	ჯანმრთელობის დაცვა	2,527.0	1,764.5	1,733.7	98.3

06 01 01	საზოგადოებრივი ჯანმრთელობისა და უსაფრთხო გარემოს უზრუნველყოფა	412.0	305.0	299.2	98.1
06 01 02	მედიკამენტებით უზრუნველყოფა	250.0	170.0	166.5	97.9
06 01 03	სამედიცინო დახმარება	1,750.0	1,210.0	1,195.1	98.8
06 01 04	ეპილეფსიით დაავადებულ პირთა ანტიკონვულსანტებით უზრუნველყოფა	15.0	9.5	8.7	91.6
06 01 05	ფენილკეტონურიით დაავადებულ პირთა დახმარება	100.0	70.0	64.2	91.7
06 02	სოციალური პროგრამები	7,372.4	4,935.0	4,783.8	96.9
06 02 01	სოციალური საცხოვრისის კომუნალური ხრჯების უზრუნველყოფა	55.0	32.0	29.6	92.5
06 02 02	მრავალშვილიანი ოჯახების დახმარება	1,270.0	950.0	900.4	94.8
06 02 03	სარიტუალო დახმარება	7.0	4.5	3.9	86.7
06 02 04	სოციალური ღონისძიებები	912.0	870.0	864.3	99.3
06 02 05	სოციალურიად დაუცველი ოჯახების ყოფითი პირობების გაუმჯობესების ხელშეწყობა	165.0	100.0	95.1	95.1
06 02 06	განსაკუთრებული საჭიროების მქონე პირთა თანადგომა	167.0	113.0	109.1	96.5
06 02 07	შეზღუდული შესაძლებლობების მქონე ბავშვთა ჰიგიენური საშუალებებით უზრუნველყოფა	165.0	105.0	103.8	98.9
06 02 08	უფასო კვება	976.0	710.0	693.3	97.6
06 02 09	კოხლეარული იმპლანტით მოსარგებლე ბენეფიციართა დახმარება	13.0	8.5	7.8	91.8
06 02 10	ავთვისებიანი სიმსივნით დაავადებულ პირთა თანადგომა	65.0	47.5	46.8	98.5
06 02 11	შინმოვლა	85.0	58.0	55.4	95.5
06 02 12	აუტიზმის სპექტრის დარღვევის მქონე ბავშვთა აბილიტაცია	2,450.0	1,500.0	1,469.7	98.0
06 02 13	შეზრუდული შესაზლებლობების მქონე პირთა საზოგადოებასი ინტეგრაციის ხელშეწყობა	1.0			
06 02 14	შშმ ბენეფიციარების და მიუსაფარ ბავშვთა საჭიროებებზე მომუშავე ორგანიზაციების ხელშეწყობა	80.0	45.0	40.1	89.1

06 02 15	მარტოხელა მშობლთა დამარება	80.0	55.0	52.2	94.9
06 02 16	ოჯახში ძალადობის მსხვერპლთა დახმარება	4.0	3.0	2.4	80.0
06 02 17	საქართველოს "ბავშვთა ეს-ო-ეს სოფლის" დღის ცენტრის ბენეფიციართა დახმარება	37.0	25.0	23.5	94.0
06 02 19	გადაუდებელი რეაგირების პროგრამა	500.0	250.0	235.1	94.0
06 02 20	მხედველობით მკვეთრად შეზღუდული შესაძლებლობის მქონე პირებისათვის ტიფლოტექნიკური აპარატების შეძენა	5.0	5.0	5.0	100.0
06 02 21	გენდერული ნიშნით და ოჯახსი ძალადობის მსხვერპლი ქალებისათვის ფსიქიატრიული სერვისებიტ უზრუნველყოფა	1.0			
06 02 22	სოციალურად დაუცველ ოჯახებში შეძენილ ახალშობილზე ერთჯერადი დახმარება	5.0	2.0	1.5	75.0
06 02 23	მრავალშვილიანი ოჯახების მიერ მიკრო და მცირე მეწარმეობის ხელშეწყობა	1.0			
06 02 26	ბავშვიანი ოჯახების ეკონომიკური გაძლიერება	70.0	6.0	5.4	90.0
06 02 28	პირველი ტიპის შაქრიანი დიაბეტით დაავადებულ ბავშვთა დახმარება	70.0	45.0	39.1	86.9
06 02 29	გლაუკომით დაავადებულ პირთა სამკურნალო საშუალებებით უზრუნველყოფა	8.0	0.5	0.3	60.0
06 02 30	შეზღუდული შესაძლებლობის მქონე პირთა პერსონალური ასისტენტის მომსახურება	180.4			
06 03	გენდერული თანასწორობის ხელშეწყობა	50.0	10.0	8.2	82.0
07 00	ეკონომიკის განვითარების ხელშეწყობა	2,670.0	1,575.0	1,559.7	99.0
07 01	თვითმმართველობის ქონების შეფასების, რეგისტრაციის, დაცვისა და ბალანსზე აყვანის პროგრამა	100.0	55.0	50.5	91.8
07 02	ქალაქის გენერალური გეგმის შედგენა	350.0			
07 03	ეკონომიკის სტიმულირებისა და ბიზნესის ხელშეწყობის პროგრამა	120.0	120.0	120.0	100.0
07 04	ტურიზმის განვითარების ხელშეწყობა	2,100.0	1,400.0	1,389.2	99.2

მმართველობა და საერთო დანიშნულების ხარჯების 9 თვის საკასო შესრულებამ შეადგინა 17698.3 ათასი ლარი, გეგმა განისაზღვრა 17934.4 ათასი ლარი, დაფინანსება განხორციელდა 98.7%-ით.

სარეზერვო ფონდიდან მოქალაქეთა მატერიალური დახმარებისათვის დახარჯულია 998.8 ათასი ლარი; ქალაქ ქუთაისში, ა. ხორავას N4 მდებარე საცხოვრებელ სახლში გაჩენილი ხანძრის შედეგად დაზიანებული სახურავის რეაბილიტაცია - 252,0 ათასი ლარი; ქუთაისის საპატიო მოქალაქეების მატერიალური დახმარებისათვის გადაირიცხა 63,6 ათასი ლარი. 9 თვეში სულ დახარჯული თანხა შეადგენს 1314.4 ათას ლარს.

თავი III. მუნიციპალიტეტის პრიორიტეტები და პროგრამები საშუალოვადიან პერიოდში

ასიგნებების ზღვრული მოცულობები 2026-2029 წლებზე

2. ინფრასტრუქტურა (პოგრამული კოდი 02 00)

(ათას ლარში)

პროგრამული კოდი	**პროგრამის/ქვეპროგრამის/ღონისძიების დასახელება**	**2026 წლის პროექტი**			**2027 წლის პროგნოზი**	**2028 წლის პროგნოზი**	**2029 წლის პროგნოზი**
		სულ	მ.შ. სახელმწიფო ბიუჯეტის სახსრები	მ.შ. საკუთარი სახსრები			
02 01	**საგზაო ინფრასტრუქტურის განვითარება**	**4142.3**	**0.0**	**4142.3**	**21894.0**	**22444.0**	**23394.0**
02 01 01	გზებისა და ტროტუარების კაპიტალური შეკეთება	**500.0**	0.0	500.0	15000.0	15000.0	15000.0
02 01 02	გზებისა და ტროტუარების მიმდინარე შეკეთება	**1300.0**	0.0	1300.0	1500.0	1550.0	2000.0
02 01 03	სანიაღვრე სისტემის რეაბილიტაცია-მშენებლობა	**100.0**	0.0	100.0	3100.0	3600.0	4100.0
02 01 04	ვიდეო-სამეთვალყურეო სისტემების შეძენა-ექსპლოატაცია	**2242.3**	0.0	2242.3	2294.0	2294.0	2294.0
02 03	**გარე განათება და საგზაო ნიშნები**	**4490.0**	**0.0**	**4490.0**	**4750.0**	**4870.0**	**5290.0**
02 04	**მშენებლობა, ავარიული ობიექტებისა და შენობების რეაბილიტაცია**	**100.0**	**0.0**	**100.0**	**2850.0**	**3010.0**	**3170.0**

02 04 01	სოციალურად დაუცველი ოჯახებისთვის საცხოვრებელი სახლების ავარიული სახურავების რეაბილიტაცია	**0.0**	0.0	0.0	250.0	260.0	270.0
02 04 02	ქალაქში საყრდენი და დამცავი კედლების მშენებლობა	**0.0**	0.0	0.0	2500.0	2600.0	2700.0
02 04 03	ადმინისტრაციული ორგანოების შენობების მშენებლობა - რეკონსტრუქცია	**100.0**	0.0	100.0	100.0	150.0	200.0
02 05	**ბინათმესაკუთრეთა ამხანაგობების განვითარება**	**80.0**	**0.0**	**80.0**	**2410.0**	**2540.0**	**2710.0**
02 05 01	მრავალბინიანი საცხოვრებელი სახლების ეზოების კეთილმოწყობა	**0.0**		0.0	200.0	250.0	300.0
02 05 02	მრავალბინიანი საცხოვრებელი სახლების ლიფტების რეაბილიტაცია	**0.0**	0.0	0.0	500.0	500.0	500.0
02 05 03	მრავალბინიანი საცხოვრებელი სახლების ეზოების ფურნიტურა	**50.0**	0.0	50.0	55.0	60.0	65.0
02 05 04	მრავალბინიანი საცხოვრებელი სახლების წყალსაწრეტი მილებისა და პარაპეტების რეაბილიტაცია	**0.0**	0.0	0.0	120.0	140.0	200.0
02 05 05	მრავალბინიანი საცხოვრებელი სახლების დაზიანებული კანალიზაციის სისტემის რეაბილიტაცია	**0.0**	0.0	0.0	105.0	110.0	115.0
02 05 06	მრავალბინიანი საცხოვრებელი სახლების სადარბაზოების რეაბილიტაცია	**0.0**	0.0	0.0	600.0	650.0	700.0
02 05 07	მრავალბინიანი საცხოვრებელი სახლების მცხოვრებთათვის სხვადასხვა სახეობის მასალის შეძენა- გადაცემა და დაზიანებული სახურავების (ბრტყელი, ქანობიანი) კაპიტალური შეკეთება	**0.0**	0.0	0.0	1000.0	1050.0	1100.0
02 05 08	მრავალბინიანი საცხოვრებელი სახლების სარდაფებში დამდგარი წყლის ამოსატუმბი	**30.0**	0.0	30.0	30.0	30.0	30.0

	მოწყობილობების შესყიდვა-გადაცემა						
02 06	**ქალაქის კეთილმოწყობა**	**350.0**	**0.0**	**350.0**	**4750.0**	**5400.0**	**6050.0**
02 06 01	ტურისტული ინფრასტრუქტურის რეაბილიტაცია	**0.0**	0.0	0.0	1200.0	1300.0	1400.0
02 06 02	ადმინისტრაციული ერთეულების მიხედვით თავისუფალი ინიციატივების განხორციელება	**300.0**	0.0	300.0	500.0	550.0	600.0
02 06 03	მემორიალური დაფებისა და ძეგლების მოწყობა	**50.0**	0.0	50.0	50.0	50.0	50.0
02 06 04	მრავალსართულიანი სახლების ფასადების რეაბილიტაცია	**0.0**	0.0	0.0	3000.0	3500.0	4000.0
02 06 05	სადღესასწაულო ღონისძიებების ტექნიკური უზრუნველყოფა	**0.0**	0.0	0.0	0.0	0.0	0.0
02 06 06	შადრევან-აუზების ექსპლოატაცია-რეაბილიტაცია	**0.0**	0.0	0.0	0.0	0.0	0.0
02 07	**მუნიციპალური სატრანსპორტო სისტემის განვითარება**	**5800.0**	**0.0**	**5800.0**	**6000.0**	**6200.0**	**6400.0**
02 09	**სტიქიის შედეგად სალიკვიდაციო ღონისძიებების განხორციელება**	**0.0**	0.0	0.0	1000.0	1200.0	1400.0
02 10	**საპროექტო-სახარჯთაღრიცხვო სამუშაოების განხორციელება**	**800.0**	0.0	800.0	750.0	800.0	800.0
02 11	**საპროექტო დოკუმენტაციისა და სამშენებლო სამუშაოების ტექნიკური ზედამხედველობის მომსახურება**	**1200.0**	0.0	1200.0	1250.0	1250.0	1250.0
02 12	**მოქალაქეთა ჩართულობის განვითარების ხელშეწყობა**	**0.0**					
სულ პრიორიტეტის დაფინანსება		**16962.3**	**0.0**	**16962.3**	**45654.0**	**47714.0**	**50464.0**

პროგრამის დასახელება	**საგზაო ინფრასტრუქტურის განვითარება**
პროგრამული კოდი	02 01

პროგრამის ბიუჯეტი	4142.3
ფუნქციონალური კოდი	70451
პროგრამის განმახორციელებელი	ქალაქ ქუთაისის მუნიციპალიტეტის მერიის პირველადი სტრუქტურული ერთეული – მუნიციპალური და საბინაო ინფრასტრუქტურის განვითარების სამსახური
პროგრამის აღწერა	პროგრამა გულისხმობს გზების ტექნიკური მდგომარეობის გაუმჯობესებას, ახალი გზების მშენებლობას და არსებული საგზაო ინფრასტრუქტურის განვითარებას, სატრანსპორტო კვანძების რეაბილიტაციას. მიუხედავად იმისა, რომ უკანასკნელი წლების მანძილზე ქალაქში აქტიურად ხორციელდება მასშტაბური სამუშაოები ინფრასტრუქტურის მოწესრიგების კუთხით, გრძელვადიანი საჭიროებებიდან გამომდინარე, მაინც არის მნიშვნელოვანი სამუშაოების განხორციელების აუცილებლობა. ქალაქის ქუჩების ზოგიერთი ნაწილი საჭიროებს კაპიტალურ რეაბილიტაციას, ასევე, მიმდინარე შეკეთებით სამუშაოებს ითხოვს რეაბილიტირებული ქუჩების ნაწილი. ქალაქში საგზაო მოძრაობის ხარისხის გაუმჯობესების, საგზაო მოძრაობის ორგანიზებისა და უსაფრთხოების, სატრანსპორტო და ქვეითთა ნაკადის უსაფრთხოდ გადაადგილების მიზნით, საჭიროა საგზაო ინფრასტრუქტურის ეტაპობრივი მოწესრიგება. ბევრი კორპუსის ეზო საკმაოდ დიდი მანძილით არის დაშორებული კეთილმოწყობილი ცენტრალური თუ მეორეხარისხოვანი გზიდან და იქ მცხოვრებ მოქალაქეებს, ტრანსპორტით თუ ფეხით, ეზომდე მისასვლელად მაინც მოუწესრიგებელი ტერიტორიის გავლით უწევთ გადაადგილება. საჭიროა ცენტრალურ და მეორეხარისხოვან გზებამდე მისასვლელი გზების რეაბილიტაცია, ქალაქის სხვადასხვა უბნებში სანიაღვრე ქსელების ნორმალური ფუნქციონირებისათვის გასაწმენდია ზედმეტი ნატანისაგან დალექილი არხები და ბუნებრივი სასულეები, შესაკეთებელი და სარეაბილიტაციოა ნიაღვარმიმღები ობიექტები.
პროგრამის მიზანი	პროგრამის მიზანია საგზაო ინფრასტრუქტურის მოწესრიგება და მოსახლეობის გადაადგილებისათვის უსაფრთხო გარემოს შექმნა. კერძოდ, საბავშვო ეტლით მოსარგებლეებისათვის და შშმ პირებისათვის ადაპტირებული, ქალების, ბავშვების, ხანდაზმულთა კომფორტული, უსაფრთხო და შეუფერხებელი გადაადგილება, მგზავრობის დროისა და სატრანსპორტო დანახარჯების დაზოგვა, ქალაქში მცხოვრებთათვის და ტურისტებისათვის ტრანსპორტისა და ფეხით გადაადგილებისას მაღალი კომფორტის შექმნა, ხმაურისა და გარემოს დაბინძურების შემცირება, ქალაქის ქუჩებში სატრანსპორტო საშუალებების მოძრაობის განტვირთვა, მუნიციპალური სატრანსპორტო სერვისის განვითარება, ტურისტული ინფრასტრუქტურის განვითარება.
გაეროს მდგრადი განვითარების „SDG“ მიზანი, რომლის მიღწევასაც ემსახურება პროგრამა	11: ქალაქებისა და დასახლებების ინკლუზიური, უსაფრთხო და მდგრადი განვითარება; 3.6.2. მუნიციპალური გზების პროპორციული ოდენობა, რომლებიც სრულად არის მოწყობილი უსაფრთხო გადაადგილებისათვის; 5: გენდერული თანასწორობა.
პროგრამის განხორციელების ვადები	მიმდინარე
პროგრამის მოსალოდნელი საბოლოო შედეგი	მოსახლეობისათვის შექმნილი და მოწესრიგებული თანაბრადხელმისაწვდომი, სტანდარტების შესაბამისი საგზაო ინფრასტრუქტურა, ტრანსპორტისა და ფეხით მოსიარულეთა შეუფერხებელი გადაადგილება

№	საბოლოო შედეგის შეფასების ინდიკატორი	ინდიკატორის მაჩვენებლები							
		ინდიკატორის დადასტურების საშუალება	საბაზისო 2025 წელი	მიზნობრივი 2026 წელი	მიზნობრივი 2027 წელი	მიზნობრივი 2028 წელი	მიზნობრივი 2029 წელი	ცდომილების ალბათობა	შესაძლო რისკები

	ადგილობრივი მნიშვნელობის გზების საერთო სიგრძის მაჩვენებელი	მიღება-ჩაბარების აქტი	153,401.76(კვ.მ)	164,000.00(კვ.მ)	172,000.00 (კვ.მ)	179,000.00(კვ.მ)	180,000.00(კვ.მ)	**10%**	სატენდერო პროცედურების გაჭიანურება, მომწოდებლის არაკეთილსინდისიერი დამოკიდებულება, ხელშეკრულებით გათვალისწინებული პირობების შეუსრულებლობა

ქვეპროგრამის დასახელება	**გზებისა და ტროტუარების კაპიტალური შეკეთება**		
პროგრამული კოდი	02 01 01		
ქვეპროგრამის ბიუჯეტი	**500.0**		
ფუნქციონალური კოდი	70451		
ქვეპროგრამის განმახორციელებელი	ქალაქ ქუთაისის მუნიციპალიტეტის მერიის პირველადი სტრუქტურული ერთეული – მუნიციპალური და საბინაო ინფრასტრუქტურის განვითარების სამსახური		
ქვეპროგრამის აღწერა	ქვეპროგრამის ფარგლებში გათვალისწინებულია დაზიანებული ქუჩებისა და ტროტუარების მოწესრიგება, არსებულ ქუჩებში ასფალტბეტონის საფარისა და ტროტუარის ფილების დაგება, ბორდიურების მოწყობა, ბეტონის საფარის დაგება, დეკორატიული ბოძკინტებისა და ღობურების მონტაჟი, საფეხმავლო ხიდის მშენებლობა, გზებისა და ტროტუარების საბავშვო ეტლით მოსარგებლეთათვის, შშმ პირებისთვის ადაპტირება, უსინათლოთა ბილიკებისა და პანდუსების მოწყობა. ქვეპროგრამის ფარგლებში 2026 წელს განხორციელდება შემდეგი გზების რეაბილიტაცია.		
	ღონისძიებების დასახელება	**ფონდებიდან გამოყოფილი ტრანსფერები**	**საკუთარი შემოსავლები**
	გზების კაპიტალური შეკეთება		500.0
ქვეპროგრამის მიზანი	მოსახლეობის გადაადგილებისათვის უსაფრთხო გარემოს შექმნის მიზნით საგზაო ინფრასტრუქტურის დაზიანებული და ავარიული მონაკვეთების კაპიტალური შეკეთება.		
გაეროს მდგრადი განვითარების „SDG“ მიზანი, რომლის მიღწევასაც ემსახურება პროგრამა	11: ქალაქებისა და დასახლებების ინკლუზიური, უსაფრთხო და მდგრადი განვითარება. 5: გენდერული თანასწორობა		
ქვეპროგრამის განხორციელების ვადები	მიმდინარე		

ქვეპროგრამის მოსალოდნელი შუალედური შედეგი			სრულად რეაბილიტირებული საგზაო ინფრასტრუქტურა; ადაპტირებული ინფრასტრუქტურა საბავშვო ეტლით მოსარგებლეთათვის და შშმ პირებისათვის						
№	შედეგის შეფასების ინდიკატორი	ინდიკატორების							
		ინდიკატორის დადასტურების საშუალება	საბაზისო 2025 წელი	მიზნობრივი 2026 წელი	მიზნობრივი 2027 წელი	მიზნობრივი 2028 წელი	მიზნობრივი 2029 წელი	ცდომილების ალბათობა	შესაძლო რისკები
	წლის განმავლობაში სრულად რეაბილიტირებული ქუჩების საერთო ფართობი - კვ.მ.	1კვ.მ. მოწყობის საშუალო წლიური ფასი	401 939	404 123	406 307	408 491	410 675	5%	ინფლაცია; სახელშეკრულებო ეკონომიები;

ქვეპროგრამის დასახელება			გზებისა და ტროტუარების მიმდინარე შეკეთება
პროგრამული კოდი			02 01 02
ქვეპროგრამის ბიუჯეტი			1300.0
ფუნქციონალური კოდი			70451
ქვეპროგრამის განმახორციელებელი			ქალაქ ქუთაისის მუნიციპალიტეტის მერიის პირველადი სტრუქტურული ერთეული – მუნიციპალური და საბინაო ინფრასტრუქტურის განვითარების სამსახური
ქვეპროგრამის აღწერა			ქალაქის მასშტაბით ქუჩების გარკვეული ნაწილი საჭიროებს მიმდინარე ორმოულ შეკეთებას, რათა გახანგრძლივდეს მათი ექსპლოატაციისა და გამოყენების ვადები. აქედან გმომდინარე, განხორციელდება შემდეგი ღონისძიებები: გზების პერიოდული შეკეთება, ქუჩების სავალ ნაწილსა და ტროტუარებზე დაზიანებული გრანიტის ძელაკებისა და ფილების შეკეთება, გზის სავალ ნაწილსა და ტროტუარებზე დაზიანებული, დაწნეხილი და დეკორატიული ფილების შეკეთების სამუშაოები.
			ღონისძიებების დასახელება / **საბიუჯეტო სახსრები**
			საავტომობილო გზებისა და მასზე არსებული ხელოვნური ნაგებობების მიმდინარე და პერიოდული შეკეთების სამუშაოები — 1000.0
			გრანიტის, ბეტონისა და დაწნეხილი ფილების საფარის პერიოდული შეკეთების სამუშაოები — 300.0
ქვეპროგრამის მიზანი			ექსპლოატაციისათვის ვარგის მდგომარეობაში ქალაქის ქუჩებისა და გზების ინფრასტრუქტურის შენარჩუნების მიზნით საგზაო ინფრასტრუქტურის დაზიანებული და ავარიული მონაკვეთების მიმდინარე შეკეთება
გაეროს მდგრადი განვითარების „SDG“ მიზანი, რომლის მიღწევასაც ემსახურება პროგრამა			11: ქალაქებისა და დასახლებების ინკლუზიური, უსაფრთხო და მდგრადი განვითარება.

ქვეპროგრამის განხორციელების ვადები			მიმდინარე						
ქვეპროგრამის მოსალოდნელი შუალედური შედეგი			მოწესრიგებული საგზაო ინფრასტრუქტურა						
№	**შედეგის შეფასების ინდიკატორი**	**ინდიკატორის მაჩვენებლები**							
		ინდიკატორის დადასტურების საშუალება	**საბაზისო 2025 წელი**	**მიზნობრივი 2026 წელი**	**მიზნობრივი 2027 წელი**	**მიზნობრივი 2028 წელი**	**მიზნობრივი 2029 წელი**	**ცდომილების ალბათობა**	**შესაძლო რისკები**
	ორმოუულად შეკეთებული გზების საერთო სიგრძის მაჩვენებელი	1კვ. მეტრის საშულო წლიური ფასი	82000	87000	91350	96350	98550	5%	ინფლაცია

ქვეპროგრამის დასახელება	**სანიაღვრე სისტემის რეაბილიტაცია-მშენებლობა**		
პროგრამული კოდი	02 01 03		
ქვეპროგრამის ბიუჯეტი	100.0		
ფუნქციონალური კოდი	70451		
ქვეპროგრამის განმახორციელებელი	ქალაქ ქუთაისის მუნიციპალიტეტის მერიის პირველადი სტრუქტურული ერთეული – მუნიციპალური და საბინაო ინფრასტრუქტურის განვითარების სამსახური		
ქვეპროგრამის აღწერა	ქალაქის სანიაღვრე სისტემა სრულად გამართული არ არის, რის გამოც ხშირი და ინტენსიური წვიმების დროს ვერ უზრუნელყოფს მოსული უხვი ნალექის გატარებას, რაც იწვევს ნაწილი ქუჩების, კერძო ეზოებისა და სახლების დატბორვას, რომლის დროსაც ფერხდება მოსახლეობისა და ავტოსატრანსპორტო საშუალებების გადაადგილება, ეკონომიურად ზარალდება მოსახლეობა. აღნიშნული პრობლემის ეტაპობრივად მოგვარების მიზნით, ქვეპროგრამის ფარგლებში ინტენსიურად განხორციელდება სანიაღვრე ქსელების მიმდინარე მოვლა-ექსპლუატაციისა და სანიაღვრე არხების მშენებლობა- რეკონსტრუქციის ღონისძიებები.		
	ღონისძიებების დასახელება	**ფონდებიდან გამოყოფილი ტრანსფერები**	**საკუთარი შემოსავლები**
	ბუნებრივი სასულეების ექსპლუატაცია		100.0
ქვეპროგრამის მიზანი	რეაბილიტირებული და კაპიტალურად შეკეთებული სანიაღვრე სისტემა		

გაეროს მდგრადი განვითარების „SDG“ მიზანი, რომლის მიღწევასაც ემსახურება პროგრამა	11: ქალაქებისა და დასახლებების ინკლუზიური, უსაფრთხო და მდგრადი განვითარება; 1.4.1.1. იმ ქუჩების პროპორციული ოდენობა, სადაც ექსპლოატაციაშია სანიაღვრე ქსელი; 1.4.1.2. ექსპლოატაციაში არსებული სანიაღვრე ქსელის სიგრძე.
ქვეპროგრამის განხორციელების ვადები	მიმდინარე
ქვეპროგრამის მოსალოდნელი შუალედური შედეგი	სანიაღვრე სისტემის მოწესრიგებით ნალექების გამტარუნარიანობის ზრდა, რაც განაპირობებს უხვი ნალექიანობით გამოწვეული ზიანის შემცირებას.

№	**შედეგის შეფასების ინდიკატორი**	**ინდიკატორის მაჩვენებლები**							
		ინდიკატორის დადასტურების საშუალება	**საბაზისო 2025 წელი**	**მიზნობრივი 2026 წელი**	**მიზნობრივი 2027 წელი**	**მიზნობრივი 2028 წელი**	**მიზნობრივი 2029 წელი**	**ცდომილების ალბათობა**	**შესაძლო რისკები**
2.	ექსპლოატირებული სასულეების რაოდენობა	მოვლა პატრონობაზე გაფორმებული ხელშეკრულება	21	28	32	35	38		სატენდერო პროცედურების გაჭიანურება, მომწოდებლის არაკეთილსინდისიერი დამოკიდებულება, ხელშეკრულებით გათვალისწინებული პირობების შეუსრულებლობა

ქვეპროგრამის დასახელება	**ვიდეო - სამეთვალყურეო სისტემების შეძენა-ექსპლოატაცია**		
პროგრამული კოდი	02 01 04		
ქვეპროგრამის ბიუჯეტი	2242.3		
ფუნქციონალური კოდი	7064		
ქვეპროგრამის განმახორციელებელი	ქალაქ ქუთაისის მუნიციპალიტეტის მერიის პირველადი სტრუქტურული ერთეული – მუნიციპალური და საბინაო ინფრასტრუქტურის განვითარების სამსახური		
ქვეპროგრამის აღწერა	ქვეპროგრამის ფარგლებში განხორციელდება ვიდეო - სამეთვალყურეო კამერების შეძენა, მონტაჟი და ექსპლოატაცია		
	ღონისძიებების დასახელება	**საბიუჯეტო თანხები**	
	ვიდეო-სამეთვალყურეო სისტემების ექსპლოატაცია	2242.3	
ქვეპროგრამის მიზანი	მუნიციპალიტეტში უსაფრთხო გარემოს შექმნა		
გაეროს მდგრადი განვითარების „SDG“ მიზანი, რომლის მიღწევასაც ემსახურება პროგრამა	11: ქალაქებისა და დასახლებების ინკლუზიური, უსაფრთხო და მდგრადი განვითარება.		

ქვეპროგრამის განხორციელების ვადები			მიმდინარე						
ქვეპროგრამის მოსალოდნელი შუალედური შედეგი			გადაადგილების უსაფრთხოების უზრუნველყოფა, ქვეითთა უსაფრთხოების უზრუნველყოფა, დანაშაულის პრევენცია						
№	**შედეგის შეფასების ინდიკატორი**	**ინდიკატორების დადასტურების საშუალება**	**ინდიკატორის მაჩვენებლები**						
			საბაზისო 2025 წელი	**მიზნობრივი 2026 წელი**	**მიზნობრივი 2027 წელი**	**მიზნობრივი 2028 წელი**	**მიზნობრივი 2029 წელი**	**ცდომილების ალბათობა**	**შესაძლო რისკები**
	მოვლა პატრონობაში არსებული კამერების რაოდენობა	მოვლა პატრონობაზე გაფორმებული ხელშეკრულებები	142	142	142	142	142	1%	კამერის კრიტიკული დაზიანება, რაც არ ექვემდებარება აღდგენა-შეკეთებას

როგრამის დასახელება	**გარე განათება და საგზაო ნიშნები**		
პროგრამული კოდი	02 03		
ქროგრამის ბიუჯეტი	4490.0		
ფუნქციონალური კოდი	7064		
პროგრამის განმახორციელებელი	ა(ა)იპ „ქუთგანათების სერვისი“		
პროგრამის აღწერა	მოსახლეობის უსაფრთხო გადაადგილებისათვის აუცილებელია ქალაქის გარე განათების ქსელის შეუფერხებელი ფუნქციონირება, ასევე, ახალი ლედ ტიპის ეკონომიური სანათებისა და უბნებზე ჯიპიესების დაყენებით ელექტრო ენერგიის ხარჯის შემცირება. პროგრამის ფარგლებში განხორციელდება შემდეგი ღონისძიებები:		
	ღონისძიებების დასახელება	**ფონდებიდან გამოყოფილი ტრანსფერები**	**საბიუჯეტო თანხები**
	ადმინისტრაციული ხარჯის დაფინანსება		1085.0
	სანათი წერტილების ექსპლოატაცია და მოწყობა		500.0
	ელექტრო ენერგიის ხარჯის დაფინანსება		2500.0
	შუქნიშნების, მონიშვნითი ხაზებისა და საგზაო ნიშნების ექსპლოატაცია		105.0
	შადრევნების მომსახურება-ექსპლუატაცია		150.0

	განათების მართვისათვის „GPS" მოდემების შეძენა		50.0
	შენობის სასაწყობე ნაწილის შეკეთება და გადახურვა		100.0
პროგრამის მიზანი	გარე განათების ქსელის გამართული ფუნქციონირება, დახარჯული ელექტრო ენერგიის შემცირება		
გაეროს მდგრადი განვითარების „SDG" მიზანი, რომლის მიღწევასაც ემსახურება პროგრამა	11: ქალაქებისა და დასახლებების ინკლუზიური, უსაფრთხო და მდგრადი განვითარება. 5: გენდერული თანასწორობა; 7.3.1.1. არსებული მუნიციპალური გარე განათების ქსელის ენერგოეფექტური სანათი წერტილებით უზრუნველყოფის წილი.		
პროგრამის განხორციელების ვადები	მიმდინარე		
პროგრამის მოსალოდნელი შუალედური შედეგი		განათებულ ქუჩებში მოსახლეობის, განსაკუთრებით კი, ქალების, ბავშვების, ხანდაზმულთა და სატრანსპორტო საშუალებების უსაფრთხო გადაადგილება	

№	**შედეგის შეფასების ინდიკატორი**	**ინდიკატორის მაჩვენებლები**							
		ინდიკატორის დადასტურების საშუალება	**საბაზისო 2025 წელი**	**მიზნობრივი 2026 წელი**	**მიზნობრივი 2027 წელი**	**მიზნობრივი 2028 წელი**	**მიზნობრივი 2029 წელი**	**ცდომილების ალბათობა**	**შესაძლო რისკები**
1.	გარე განათების წერტილების რაოდენობა, რომელთა ექსპლოატაციაც ხორციელდება	სამუშაოების შესრულების აქტი	16750	16790	16830	16900	16970	10%	
2.	შეკეთებული სანათების რაოდენობა	სამუშაოების შესრულების აქტი	200	200	200	200	200	10%	
3.	შეკეთებული და გამოცვლილი ბოძების რაოდენობა	სამუშაოების შესრულების აქტი	50	50	50	50	50	10%	
4	ახალი სანათი წერტილ	სამუშაოების შესრულების აქტი	100	100	100	100	100	10%	

	ების რაოდენობა								
5	ექსპლოატაციაგაწეული საგზაო ნიშნები	სამუშაოების შესრულების აქტი	100	100	150	150	150	10%	

პროგრამის დასახელება			**მშენებლობა, ავარიული ობიექტებისა და შენობების რეაბილიტაცია**						
პროგრამული კოდი			02 04						
პროგრამის ბიუჯეტი			100.0						
ფუნქციონალური კოდი			7066						
პროგრამის განმახორციელებელი			ქალაქ ქუთაისის მუნიციპალიტეტის მერიის პირველადი სტრუქტურული ერთეული – მუნიციპალური და საბინაო ინფრასტრუქტურის განვითარების სამსახური						
პროგრამის აღწერა			პროგრამა ითვალისწინებს მუნიციპალური სერვისების მოსახლეობისათვის ხელმისაწვდომობას, ასევე, სოციალურად დაუცველი ოჯახებისათვის საბინაო - საყოფაცხოვრებო პირობების გაუმჯობესებას, ამჟამად, აღრიცხვაზეა მრავალი ავარიული საცხოვრებელი სახლი, რომელსაც ესაჭიროება გადახურვა						
პროგრამის მიზანი			სერვისების ხელმისაწვდომობა, სოციალურად დაუცველი ოჯახებისათვის საყოფაცხოვრებო პირობების გაუმჯობესება						
გაეროს მდგრადი განვითარების „SDG“ მიზანი, რომლის მიღწევასაც ემსახურება პროგრამა			11: ქალაქებისა და დასახლებების ინკლუზიური, უსაფრთხო და მდგრადი განვითარება						
პროგრამის განხორციელების ვადები			მიმდინარე						
პროგრამის მოსალოდნელი საბოლოო შედეგი			მობინადრეთათვის უსაფრთხო, გაუმჯობესებული და კომფორტული საცხოვრებელი პირობები						
№	**საბოლოო შედეგის შეფასების ინდიკატორი**	**ინდიკატორის მაჩვენებლები**							
		ინდიკატორის დადასტურების საშუალება	**საბაზისო 2025 წელი**	**მიზნობრივი 2026 წელი**	**მიზნობრივი 2027 წელი**	**მიზნობრივი 2028 წელი**	**მიზნობრივი 2029 წელი**	**ცდომილების ალბათობა**	**შესაძლო რისკები**
	რეაბილიტირებული ობიექტების რაოდენობა		240	250	260	270	280	10%	

ქვეპროგრამის დასახელება	**ადმინისტრაციული ორგანოების შენობების მშენებლობა - რეკონსტრუქცია**
პროგრამული კოდი	02 04 03
ქვეპროგრამის ბიუჯეტი	100.0
ფუნქციონალური კოდი	7066
ქვეპროგრამის განმახორციელებელი	ქალაქ ქუთაისის მუნიციპალიტეტის მერიის პირველადი სტრუქტურული ერთეული – მუნიციპალური და საბინაო ინფრასტრუქტურის განვითარების სამსახური
ქვეპროგრამის აღწერა	მუნიციპალიტეტის ბალანსზე რიცხული ადმინისტრაციული შენობების უსაფრთხო და გამართული ინფრასტრუქტურის უზრუნველსაყოფად, გარკვეული პერიოდულობით აუცილებელია მცირე კაპიტალური, სარეაბილიტაციო სამუშაოები

ღონისძიებების დასახელება	**საბიუჯეტო თანხები**
დმინისტრაციული ორგანოების შენობების მშენებლობა - რეკონსტრუქცია	100.0

ქვეპროგრამის მიზანი	მუნიციპალური სერვისების ხელმისაწვდომობის გაზრდა
გაეროს მდგრადი განვითარების „SDG“ მიზანი, რომლის მიღწევასაც ემსახურება პროგრამა	11: ქალაქებისა და დასახლებების ინკლუზიური, უსაფრთხო და მდგრადი განვითარება
ქვეპროგრამის განხორციელების ვადები	მიმდინარე
ქვეპროგრამის მოსალოდნელი შუალედური შედეგი	ხელმისაწვდომი მუნიციპალური სერვისები, ეფექტურად განხორციელებული მუნიციპალური სერვისები

№	**შედეგის შეფასების ინდიკატორი**	**ინდიკატორის მაჩვენებლები**							
		ინდიკატორის დადასტურების საშუალება	**მიზნობრივი 2025 წელი**	**მიზნობრივი 2026 წელი**	**მიზნობრივი 2027 წელი**	**მიზნობრივი 2028 წელი**	**მიზნობრივი 2029 წელი**	**ცდომილების ალბათობა**	**შესაძლო რისკები**
1.	რეაბილიტირებული ობიექტების რაოდენობა	მიღება ჩაბარების აქტი	14	16	18	20	21	5%	ინფლაცია; საკონტრაქტო ვალდებულებების შეუსრულებლობა

პროგრამის დასახელება	**ბინათმესაკუთრეთა ამხანაგობების განვითარება**
პროგრამული კოდი	02 05
პროგრამის ბიუჯეტი	80.0

ფუნქციონალური კოდი	7062
პროგრამის განმახორციელებელი	ქალაქ ქუთაისის მუნიციპალიტეტის მერიის პირველადი სტრუქტურული ერთეული – მუნიციპალური და საბინაო ინფრასტრუქტურის განვითარების სამსახური
პროგრამის აღწერა	პროგრამის ფარგლებში უზრუნველყოფილი იქნება მუნიციპალიტეტის თანამონაწილეობით ბინათმესაკუთრეთა ამხანაგობების საკუთარი და საერთო საკუთრების მოვლა-პატრონობა. თანადაფინანსების პრინციპით განხორციელებული პროექტებითა და ღონისძიებებით მუნიციპალიტეტი აქტიურად ეხმარება მოსახლეობას მნიშვნელოვნად გააუმჯობესოს საცხოვრებელი გარემო და ქმნის ხელსაყრელ პირობებს სამოქალაქო საზოგადოების განვითარებისათვის
პროგრამის მიზანი	გაუმჯობესებული საცხოვრებელი გარემოს შექმნა, ამხანაგობების ჩართულობა სამოქალაქო საზოგადოების განვითარებაში, პროექტების ადაპტირება ბავშვების, შშმ პირების, ეტლით მოსარგებლე პირების, ხანდაზმული მობინადრეების საჭიროებებზე
გაეროს მდგრადი განვითარების „SDG“ მიზანი, რომლის მიღწევასაც ემსახურება პროგრამა	11: ქალაქებისა და დასახლებების ინკლუზიური, უსაფრთხო და მდგრადი განვითარება. 5: გენდერული თანასწორობა; 11.1.1.1. მუნიციპალიტეტში შესაბამისი საჭიროების მქონე მოსახლეობისათვის საცხოვრებელი ნაგებობის რეაბილიტაციისა და საცხოვრისების განახლებისთვის ჩატარებული შესაბამისი ღონისძიებები; 11.1.1.2. მუნიციპალიტეტში შესაბამისი საჭიროების მქონე მოსახლეობისათვის საცხოვრებელი ნაგებობის რეაბილიტაციისა და საცხოვრისების განახლებისთვის გამოყოფილი თანხების (ეროვნულ ვალუტაში) ოდენობა მუნიციპალურ ბიუჯეტში.
პროგრამის განხორციელების ვადები	მიმდინარე
პროგრამის მოსალოდნელი საბოლოო შედეგი	ყველა მობინადრისათვის თანაბრადხელმისაწვდომი, გაუმჯობესებული და კომფორტული საცხოვრებელი გარემო

№	**შედეგის შეფასების ინდიკატორი**	**ინდიკატორის მაჩვენებლები**							
		ინდიკატორის დადასტურების საშუალება	**საბაზისო 2025 წელი**	**მიზნობრივი 2026 წელი**	**მიზნობრივი 2027 წელი**	**მიზნობრივი 2028 წელი**	**მიზნობრივი 2029 წელი**	**ცდომილების ალბათობა**	**შესაძლო რისკები**
	ამხანაგობების ჩართულობით განხორციელებული პროექტების რაოდენობა		110	120	130	140	150	5%	

ქვეპროგრამის დასახელება	**მრავალბინიანი საცხოვრებელი სახლების ეზოების ფურნიტურა**
პროგრამული კოდი	02 05 03
ქვეპროგრამის ბიუჯეტი	50.0

ფუნქციონალური კოდი		7062							
ქვეპროგრამის განმახორციელებელი		ქალაქ ქუთაისის მუნიციპალიტეტის მერიის პირველადი სტრუქტურული ერთეული – მუნიციპალური და საბინაო ინფრასტრუქტურის განვითარების სამსახური							
ქვეპროგრამის აღწერა		ბინათმესაკუთრეთა ამხანაგობების მოთხოვნის შესაბამისად, შესაძლებელია მოეწყოს ატრაქციონები, ძელსკამები, მცირე მოცულობის დეკორატიული ურნები, დასასვენებელი ფანჩატურები, მარტივი ტიპის სტაციონარული „ტრენაჟორები“, ბინათმესაკუთრეთა ამხანაგობების მიმდებარე თავისუფალ ტერიტორიაზე, ადამიანებისათვის გამაჯანსაღებელი გარემოს შესაქმნელად, რაც განხორციელდება თანადაფინანსების პრინციპით.							
		ღონისძიებების დასახელება			**საბიუჯეტო თანხები**				
		ძელსკამების, ატრაქციონების და ფანჩატურების მოწყობა ამხანაგობებისათვის			50.0				
გაეროს მდგრადი განვითარების „SDG“ მიზანი, რომლის მიღწევასაც ემსახურება პროგრამა		11: ქალაქებისა და დასახლებების ინკლუზიური, უსაფრთხო და მდგრადი განვითარება 5: გენდერული თანასწორობა							
ქვეპროგრამის განხორციელების ვადები		მიმდინარე							
ქვეპროგრამის მოსალოდნელი შუალედური შედეგი		ბინათმესაკუთრეთა ამხანაგობების გაუმჯობესებული ინფრასტრუქტურა და კომუნალური პირობები							
№	**შედეგის შეფასების ინდიკატორი**	**ინდიკატორის მაჩვენებლები**							
		ინდიკატორის დადასტურების საშუალება	**მიზნობრივი 2025 წელი**	**მიზნობრივი 2026 წელი**	**მიზნობრივი 2027 წელი**	**მიზნობრივი 2028 წელი**	**მიზნობრივი 2029 წელი**	**ცდომილების ალბათობა**	**შესაძლო რისკები**
1.	რეაბილიტირებული ობიექტების რაოდენობა	მიღება-ჩაბარება, ექსპერტიზის დასკვნა	350	390	420	450	480	10%	მომართვიანობა, პროექტის ხარვეზი, შეუმდგარი ტენდერი

ქვეპროგრამის დასახელება	**მრავალბინიანი საცხოვრებელი სახლების სარდაფებში დამდგარი წყლის ამოსატუმბი მოწყობილობების შესყიდვა-გადაცემა**
პროგრამული კოდი	02 05 08
ქვეპროგრამის ბიუჯეტი	30.0
ფუნქციონალური კოდი	7062
ქვეპროგრამის განმახორციელებელი	ქალაქ ქუთაისის მუნიციპალიტეტის მერიის პირველადი სტრუქტურული ერთეული – მუნიციპალური და საბინაო ინფრასტრუქტურის განვითარების სამსახური

ქვეპროგრამის აღწერა	მრავალბინიანი საცხოვრებელი სახლების სარდაფებში დამდგარი წყალი აზიანებს შენობების საძირკველს, რაც ხელს უშლის მათი კონსტრუქციული მდგრადობის შენარჩუნებას. შექმნილია ანტისანიტარიის კერები, რის გამოც მოსალოდნელია სხვადასხვა ინფექციური დაავადებების გავრცელება. გამომდინარე აქედან, გათვალისწინებულია ამოსატუმბი საშუალებების გადაცემა ბინათმესაკუთრეთა ამხანაგობებისათვის. მითითებული ღონისძიებების განხორციელების რიგითობა და მისამართების ნუსხის დამტკიცება დამოკიდებულია ბინათმესაკუთრეთა ამხანაგობების აქტივობაზე
ქვეპროგრამის მიზანი	მაღლივი კორპუსების საძირკვლის მდგრადობის შენარჩუნება
გაეროს მდგრადი განვითარების „SDG“ მიზანი, რომლის მიღწევასაც ემსახურება პროგრამა	11: ქალაქებისა და დასახლებების ინკლუზიური, უსაფრთხო და მდგრადი განვითარება
ქვეპროგრამის განხორციელების ვადები	მიმდინარე
ქვეპროგრამის მოსალოდნელი შუალედური შედეგი	ბინათმესაკუთრეთა ამხანაგობების გაუმჯობესებული ინფრასტრუქტურა და კომუნალური პირობები

№	**შედეგის შეფასების ინდიკატორი**	**ინდიკატორის მაჩვენებლები**							
		ინდიკატორის დადასტურების საშუალება	**მიზნობრივი 2025 წელი**	**მიზნობრივი 2026 წელი**	**მიზნობრივი 2027 წელი**	**მიზნობრივი 2028 წელი**	**მიზნობრივი 2029 წელი**	**ცდომილების ალბათობა**	**შესაძლო რისკები**
	რეაბილიტირებული სარდაფების რაოდენობა	მიღება-ჩაბარება	120	160	200	240	240	10%	მომართვიანობა, პროექტის ხარვეზი, არ შემდგარი ტენდერი

პროგრამის დასახელება	**ქალაქის კეთილმოწყობა**
პროგრამული კოდი	02 06
პროგრამის ბიუჯეტი	350.0
ფუნქციონალური კოდი	7066
პროგრამის განმახორციელებელი	ქალაქ ქუთაისის მუნიციპალიტეტის მერიის პირველადი სტრუქტურული ერთეული – მუნიციპალური და საბინაო ინფრასტრუქტურის განვითარების სამსახური
პროგრამის აღწერა	საქალაქო ინფრასტრუქტურის კეთილმოწყობის დაგეგმვა, მოწყობა, მოვლა-პატრონობა, მშენებლობა-რეაბილიტაცია ერთ-ერთი მნიშვნელოვანი ფაქტორია ქალაქის სტრატეგიული განვითარებისათვის. პროგრამის მიზანია ქალაქში მნიშვნელოვანი და აუცილებელი კეთილმოწყობის ღონისძიებების სრულყოფილად და ეფექტურად განხორციელება; ქალაქის მიმზიდველობის გაზრდისათვის ტურისტული ინფრასტრუქტურის გაუმჯობესება; სხვადასხვა ქალაქგაფორმებითი ღონისძიებების მოწყობა კონკრეტული ღონისძიების სპეციფიკისა და მისი ჩატარების ადგილმდებარეობის გათვალისწინებით; ადმინისტრაციული ერთეულების მიხედვით სხვადასხვა სახის ლოკალური პრობლემების აღმოფხვრა.

პროგრამის მიზანი	საქალაქო მეურნეობის მოვლა-პატრონობა, რეაბილიტაცია და განვითარება, მუნიციპალიტეტის ინფრასტრუქტურის განვითარების კოორდინაცია, ქალაქის იერსახის გაუმჯობესება, ტურისტებისთვის მიმზიდველი ქალაქი
გაეროს მდგრადი განვითარების „SDG“ მიზანი, რომლის მიღწევასაც ემსახურება პროგრამა	11: ქალაქებისა და დასახლებების ინკლუზიური, უსაფრთხო და მდგრადი განვითარება; 7.3.1.2. ქალაქ ქუთაისის საზღვრებში განხორციელებული პროექტების რაოდენობა განახლებადი ენერგიისა და ენერგოეფექტური მიზნებისათვის (ენერგოეფექტური მასალა და ტექნოლოგიები, მზის ფოტოვოლტაიტური სისტემები და სხვა); 7.3.1.3. ქალაქ ქუთაისის საზღვრებში განხორციელებული პროექტების ღირებულება ეროვნულ ვალუტაში განახლებადი ენერგიისა და ენერგოეფექტური მიზნებისათვის (ენერგოეფექტური მასალა და ტექნოლოგიები, მზის ფოტოვოლტაიტური სისტემები და სხვა).
პროგრამის განხორციელების ვადები	მიმდინარე
პროგრამის მოსალოდნელი საბოლოო შედეგი	მუნიციპალური ინფრასტრუქტურის მოვლა-პატრონობისა და განვითარების მიზნით შეუფერხებლად განხორციელებული ღონისძიებები

№	**საბოლოო შედეგის შეფასების ინდიკატორი**	**ინდიკატორის მაჩვენებლები**							
		ინდიკატორის დადასტურების საშუალება	**საბაზისო 2025 წელი**	**მიზნობრივი 2026 წელი**	**მიზნობრივი 2027 წელი**	**მიზნობრივი 2028 წელი**	**მიზნობრივი 2029 წელი**	**ცდომილების ალბათობა**	**შესაძლო რისკები**
	რეაბილიტირებული და მოვლილი ობიექტების რაოდენობა		80	90	100	110	120	10%	

ქვეპროგრამის დასახელება	**ადმინისტრაციული ერთეულების მიხედვით თავისუფალი ინიციატივების განხორციელება**	
პროგრამული კოდი	02 06 02	
ქვეპროგრამის ბიუჯეტი	300.0	
ფუნქციონალური კოდი	7066	
ქვეპროგრამის განმახორციელებელი	ქალაქ ქუთაისის მუნიციპალიტეტის მერიის პირველადი სტრუქტურული ერთეული – მუნიციპალური და საბინაო ინფრასტრუქტურის განვითარების სამსახური	
ქვეპროგრამის აღწერა	ქალაქის მასშტაბით, ადმინისტრაციული ერთეულების მიხედვით არსებული პრობლემების მოგვარება, რომელიც არ არის გათვალისწინებული ქუთაისის მუნიციპალიტეტის ბიუჯეტით, სხვადასხვა პრობლემატური საკითხის გადაწყვეტა, მოქალაქეებისათვის კომფორტული გარემოს შექმნა. საჭირო ღონისძიებების განხორციელების რიგითობა და მისამართები განისაზღვრება ქალაქ ქუთაისის მუნიციპალიტეტის მერის მიერ შექმნილი კომისიებისა და ადმინისტრაციული ერთეულების მომართვების საფუძველზე.	
	ღონისძიებების დასახელება	**საბიუჯეტო თანხები**

			ადმინისტრაციული ერთეულების მიხედვით თავისუფალი ინიციატივების განხორციელება			300.0			
ქვეპროგრამის მიზანი			ისეთი ღონისძიებების განხორციელება, რაც ბიუჯეტით არ არის გათვალისწინებული და მოსახლეობისთვის რიგი პრობლემების გადაჭრა						
გაეროს მდგრადი განვითარების „SDG“ მიზანი, რომლის მიღწევასაც ემსახურება პროგრამა			11: ქალაქებისა და დასახლებების ინკლუზიური, უსაფრთხო და მდგრადი განვითარება						
ქვეპროგრამის განხორციელების ვადები			მიმდინარე						
ქვეპროგრამის მოსალოდნელი შუალედური შედეგი			მოსახლეობის ინიციატივების დაკმაყოფილება ქვეპროგრამის შესაბამისად						
№	**შედეგის შეფასების ინდიკატორი**		**ინდიკატორების მაჩვენებლები**						
		ინდიკატორის დადასტურების საშუალება	**მიზნობრივი 2025 წელი**	**მიზნობრივი 2026 წელი**	**მიზნობრივი 2027 წელი**	**მიზნობრივი 2028 წელი**	**მიზნობრივი 2029 წელი**	**ცდომილების ალბათობა**	**შესაძლო რისკები**
	განხორციელებული პროექტების რაოდენობა	მიღება-ჩაბარება, ექსპერტიზის დასკვნა	25	30	35	40	45	30%	პროექტის ხარვეზი, არ შემდგარი ტენდერი

ქვეპროგრამის დასახელება	**მემორიალური დაფებისა და ძეგლების მოწყობა**	
პროგრამული კოდი	02 06 03	
ქვეპროგრამის ბიუჯეტი	50.0	
ფუნქციონალური კოდი	7066	
ქვეპროგრამის განმახორციელებელი	ქალაქ ქუთაისის მუნიციპალიტეტის მერიის პირველადი სტრუქტურული ერთეული – მუნიციპალური და საბინაო ინფრასტრუქტურის განვითარების სამსახური	
ქვეპროგრამის აღწერა	გამოჩენილი საზოგადო მოღვაწეების პატივსაგებად და მომავალი თაობებისათვის ისტორიული ინფორმაციის შესანარჩუნებლად დიდ აუცილებლობას წარმოადგენს მემორიალური დაფების მოწყობა - ექსპლოატაცია.	
	ღონისძიებების დასახელება	**საბიუჯეტო თანხები**
	მემორიალების მოწყობა	50.0
ქვეპროგრამის მიზანი	მემორიალური დაფებისა და ძეგლების რეაბილიტირება და მოვლა - პატრონობა	
გაეროს მდგრადი განვითარების „SDG“ მიზანი, რომლის მიღწევასაც ემსახურება პროგრამა	11: ქალაქებისა და დასახლებების ინკლუზიური, უსაფრთხო და მდგრადი განვითარება	
ქვეპროგრამის განხორციელების ვადები	მიმდინარე	
ქვეპროგრამის მოსალოდნელი შუალედური შედეგი	მოვლილი და ექსპლოატირებული მემორიალური დაფები, ძეგლები	
№		**ინდიკატორის მაჩვენებლები**

	შედეგის შეფასების ინდიკატორი	ინდიკატორის დადასტურების საშუალება	მიზნობრივი 2025 წელი	მიზნობრივი 2026 წელი	მიზნობრივი 2027 წელი	მიზნობრივი 2028 წელი	მიზნობრივი 2029 წელი	ცდომილების ალბათობა	შესაძლო რისკები
	მოვლილი და რეაბილიტირებული მემორიალური დაფების რაოდენობა		20	24	28	32	34	5%	არ შემდგარი ტენდერი

პროგრამის დასახელება	**მუნიციპალური სატრანსპორტო სისტემის განვითარება**		
პროგრამული კოდი	02 07		
პროგრამის ბიუჯეტი	5800.0		
ფუნქციონალური კოდი	7066		
პროგრამის განმახორციელებელი	ქალაქ ქუთაისის მუნიციპალიტეტის მერიის პირველადი სტრუქტურული ერთეული – ეკონომიკური განვითარების, ადგილობრივი თვითმმართველობის ქონებისა და ტრანსპორტის მართვის სამსახური; ქალაქ ქუთაისის მუნიციპალიტეტის მერიის პირველადი სტრუქტურული ერთეული – მუნიციპალური და საბინაო ინფრასტრუქტურის განვითარების სამსახური		
პროგრამის აღწერა	ქალაქ ქუთაისის მუნიციპალიტეტის ადმინისტრაციულ საზღვრებში, მუნიციპალური სატრანსპორტო სისტემის შექმნა, რომელმაც ხელი უნდა შეუწყოს მოსახლეობის, მ.შ. საბავშვო ეტლით მოსარგებლე პირების, შშმ პირების სწრაფ, უსაფრთხო და კომფორტულ გადაადგილებას.		
	ღონისძიებების დასახელება	**ფონდებიდან გამოყოფილი ტრანსფერები**	**საბიუჯეტო თანხები**
	სატრანსპორტო კომპანიის სუბსიდირება		5800.0
პროგრამის მიზანი	შპს „ქუთაისის სატრანსპორტო კომპანიის“ ფუნქციონირების ხელშეწყობა, მოსახლეობისათვის ხარისხიანი სერვისის მიწოდება		
გაეროს მდგრადი განვითარების „SDG“ მიზანი, რომლის მიღწევასაც ემსახურება პროგრამა	11: ქალაქებისა და დასახლებების ინკლუზიური, უსაფრთხო და მდგრადი განვითარება, 5: გენდერული თანასწორობა; 11.2.1.1. უსაფრთხო, ადაპტირებულ მუნიციპალურ ტრანსპორტში შეღავათიანი ტარიფით მოსარგებლე მოწყვლადი ჯგუფების რაოდენობა; 11.2.1.2. საზოგადოებრივი ტრანსპორტის საერთო რაოდენობაში ადაპტირებული სატრანსპორტო საშუალებების ხვედრითი წილი (%)		
პროგრამის განხორციელების ვადები	მიმდინარე		
პროგრამის მოსალოდნელი საბოლოო შედეგი	შპს „ქუთაისის სატრანსპორტო კომპანიის“ გამართული ფუნქციონირება. მოსახლეობისათვის ხარისხიანი სერვისის მიწოდება		
№		**ინდიკატორის მაჩვენებლები**	

	საბოლოო შედეგის შეფასების ინდიკატორი	ინდიკატორის დადასტურების საშუალება	საბაზისო 2025 წელი	მიზნობრივი 2026 წელი	მიზნობრივი 2027 წელი	მიზნობრივი 2028 წელი	მიზნობრივი 2029 წელი	ცდომილების ალბათობა	შესაძლო რისკები
	მოსარგებლე მგზავრთა რაოდენობა		18000	19000	20000	21000	22000	10%	

პროგრამის დასახელება	**საპროექტო-სახარჯთაღრიცხვო სამუშაოების განხორციელება**
პროგრამული კოდი	02 10
პროგრამის ბიუჯეტი	800.0
ფუნქციონალური კოდი	7066
პროგრამის განმახორციელებელი	ქალაქ ქუთაისის მუნიციპალიტეტის მერიის პირველადი სტრუქტურული ერთეული – მუნიციპალური და საბინაო ინფრასტრუქტურის განვითარების სამსახური
პროგრამის აღწერა	პროექტირების ეტაპზე საინჟინრო გადაწყვეტილებების მიღება, რომელიც განაპირობებს სამშენებლო სამუშაოების განხორციელების ვადებს, ხარისხსა და სამშენებლო ობიექტის საბოლოო სახეს.
პროგრამის მიზანი	სრულყოფილი საპროექტო-სახარჯთაღრიცხვო სამუშაოების შეძენა.
გაეროს მდგრადი განვითარების „SDG“ მიზანი, რომლის მიღწევასაც ემსახურება პროგრამა	11: ქალაქებისა და დასახლებების ინკლუზიური, უსაფრთხო და მდგრადი განვითარება
პროგრამის განხორციელების ვადები	მიმდინარე
პროგრამის მოსალოდნელი საბოლოო შედეგი	სრულყოფილი საპროექტო დოკუმენტაცია

№	საბოლოო შედეგის შეფასების ინდიკატორი	**ინდიკატორის მაჩვენებლები**							
		ინდიკატორის დადასტურების საშუალება	**საბაზისო 2025 წელი**	**მიზნობრივი 2026 წელი**	**მიზნობრივი 2027 წელი**	**მიზნობრივი 2028 წელი**	**მიზნობრივი 2029 წელი**	**ცდომილების ალბათობა**	**შესაძლო რისკები**

	შეძენილი პროექტების რაოდენობა	გაუმართავი პროექტის გამო შეწყვეტილი პროექტების შესახებ ბრძანებები							პროექტის ღირებულების 10% მეტი მოცულობის შეცდომა სახარჯთა ღრიცხვო დოკუმენტაციაში

პროგრამის დასახელება			**საპროექტო დოკუმენტაციისა და სამშენებლო სამუშაოების ტექნიკური ზედამხედველობის მომსახურება**						
პროგრამული კოდი			02 11						
პროგრამის ბიუჯეტი			1200.0						
ფუნქციონალური კოდი			7066						
პროგრამის განმახორციელებელი			ქალაქ ქუთაისის მუნიციპალიტეტის მერიის პირველადი სტრუქტურული ერთეული – მუნიციპალური და საბინაო ინფრასტრუქტურის განვითარების სამსახური						
პროგრამის აღწერა			სამშენებლო სამუშაოების ხარისხის უზრუნველყოფის მიზნით განხორციელდება შესაბამისი კვალიფიკაციის მქონე ორგანიზაციისა და სპეციალისტების მომსახურების შეძენა						
პროგრამის მიზანი			სამშენებლო და საპროექტო სამუშაოების ხარისხის უზრუნველყოფა						
გაეროს მდგრადი განვითარების „SDG“ მიზანი, რომლის მიღწევასაც ემსახურება პროგრამა			11: ქალაქებისა და დასახლებების ინკლუზიური, უსაფრთხო და მდგრადი განვითარება						
პროგრამის განხორციელების ვადები			მიმდინარე						
პროგრამის მოსალოდნელი საბოლოო შედეგი			ხარისხიანი საპროექტო და სამშენებლო სამუშაოები						
№	**საბოლოო შედეგის შეფასების ინდიკატორი**	**ინდიკატორის მაჩვენებლები**							
		ინდიკატორის დადასტურების საშუალება	**მიზნობრივი 2025 წელი**	**მიზნობრივი 2026 წელი**	**მიზნობრივი 2027 წელი**	**მიზნობრივი 2028 წელი**	**მიზნობრივი 2029 წელი**	**ცდომილების ალბათობა**	**შესაძლო რისკები**
	ობიექტების რაოდენობა, რომლებსაც გაეწია ზედამხედველობა	მიღება-ჩაბარების აქტი	600	750	950	1050	1200	**10%**	სამუშაოების არაჯეროვანი მონიტორინგი

3. დასუფთავება და გარემოს დაცვა (პოგრამული კოდი 03 00)

(ათას ლარში)

პროგრამული კოდი	პროგრამის/ქვეპროგრამის/ღონისძიების დასახელება	2026 წლის გეგმა			2027 წლის პროგნოზი	2028 წლის პროგნოზი	2029 წლის პროგნოზი
		სულ	მ.შ. სახელმწიფო ბიუჯეტის სახსრები	მ.შ. საკუთარი სახსრები			
03 01	**ქალაქის დასუფთავება და ნარჩენების გატანა**	10150.0	0	10150.0	10220	10270	10320
03 02	**მწვანე ნარგავების მოვლა - პატრონობა, განვითარება**	3166.0	0.0	3166.0	7255.0	7775.0	8295.0
03 02 01	ქალაქის გამწვანების მოვლა-პატრონობისა და სკვერების კეთილმოწყობის ღონისძიებები	1900.0	0	1900.0	5900	6400	6900
03 02 03	ბოტანიკური ბაღის ხელშეწყობა	1286.0		1286.0	1355	1375	1395
03 03	**უპატრონო/მიკედლებული ცხოველების პოპულაციის მართვა**			0	0	0	0
სულ პრიორიტეტის დაფინანსება		**13316.0**	**0.0**	**13316.0**	**17475.0**	**18045.0**	**18615.0**

პროგრამის დასახელება	**ქალაქის დასუფთავება და ნარჩენების გატანა**	
პროგრამული კოდი	03 01	
პროგრამის ბიუჯეტი	10 150.0	
ფუნქციონალური კოდი	7051	
პროგრამის განმახორციელებელი	ა(ა)იპ „სპეციალური სერვისები“	
პროგრამის აღწერა	ქალაქის ეკოლოგიური და უსაფრთხო მდგომარეობის შესანარჩუნებლად და გასაუმჯობესებლად აუცილებელია ქუჩების დასუფთავება, ნარჩენების გატანა, ქუჩების მორწყვა–მორეცხვა, დეზინფექცია და დერატიზაცია. მოსახლეობის უსაფრთხოებისათვის აუცილებელია გამხმარი ხეების მოჭრისა და გადაბელვის სამუშაოების წარმოება. უპატრონო შინაური ბინადარი ცხოველების მოვლა-პატრონობისა და პოპულაციის რეგულირების ღონისძიებები.	
	ღონისძიებების დასახელება	**საბიუჯეტო თანხები**
	მუნიციპალიტეტის ტერიტორიისა და ადმინისტრაციული შენობების დაგვა, დასუფთავება.	3603.5
	მუნიციპალიტეტის ტერიტორიიდან ნარჩენების გატანა, მორწყვა/მორეცხვა, ზამთრის სეზონთან დაკავშირებით ქუჩების გაწმენდა	3197.5

	მუნიციპალიტეტის ტერიტორიაზე არსებული ღვარსადენების მოვლა-ექსპლუატაცია და კაპიტალური შეკეთება, სეზონურად მაღალი ბალახების ჩათიბვა, მუნიციპალიტეტის ტერიტორიაზე საფეხმავლო ტროტუარებზე სპეციალური ჭრილების გაკეთება, სარეკრიაციო ზონების განვითარების ხელშეწყობა, საზოგადოებრივი ტრანსპორტის მოსაცდელის მონტაჟი–დემონტაჟი, ძეგლებისა და ხიდების მოაჯირების მოვლა–პატრონობა, დაზიანებული გზის საფარის გრუნტით გასწორება, პოლიეთილენისა და მუყაოს ნარჩენების შეგროვება/სეპარაცია	1065.7
	ბიოდეგრადირებული ნარჩენების კომპოსტირება და ხე-მცენარეების მოვლა.	659.8
	უპატრონო შინაური ბინადარი ცხოველების მოვლა-პატრონობისა და პოპულაციის რეგულირების ღონისძიებები	1522.5
	მუნიციპალიტეტის ტერიტორიის დერატიზაცია, დეზინფექცია, დეზინსექცია	101.0
პროგრამის მიზანი	ქალაქის ეკოლოგიური და უსაფრთხო მდგომარეობის შენარჩუნება-გაუმჯობესება	
გაეროს მდგრადი განვითარების „SDG“ მიზანი, რომლის მიღწევასაც ემსახურება პროგრამა	6: სუფთა წყალი და სანიტარია; 11.6.1. რეგულარულად შეგროვებული და შესაბამისად განთავსებული საყოფაცხოვრებო ნარჩენების მაჩვენებელი; 11.6.1.1. რეგულარულად შეგროვებული სეპარირებული ნარჩენების რაოდენობა, მათ შორის მუყაო და პლასტიკი; 11.6.1.2.რეგულარულად შეგროვებული და შესაბამისად განთავსებული ბიოდეგრადირებადი ნედლეულის (მწვანე ნარჩენების) რაოდენობა; 11.6.1.3. რეგულარულად შეგროვებული და შესაბამისად განთავსებული ბიოდეგრადირებადი ნედლეულის (მწვანე ნარჩენების) გადამუშავებით მიღებული კომპოსტის რაოდენობა.	
პროგრამის განხორციელების ვადები	მიმდინარე	
პროგრამის მოსალოდნელი საბოლოო შედეგი	დასუფთავებული ტერიტორია, გატანილი ნარჩენი, მოწესრიგებული სანიაღვრე სისტემა, რომელიც ხელს შეუწყობს ნალექების შეუფერხებელ გატარებას	

№	**საბოლოო შედეგის შეფასების ინდიკატორი**	**ინდიკატორის მაჩვენებლები**							
		ინდიკატორის დადასტურების საშუალება	**საბაზისო 2025 წელი**	**მიზნობრივი 2026 წელი**	**მიზნობრივი 2027 წელი**	**მიზნობრივი 2028 წელი**	**მიზნობრივი 2029 წელი**	**ცდომილების ალბათობა**	**შესაძლო რისკები**
1.	გატანილი ნარჩენების რაოდენობა	გატანილი ნარჩენების რაოდენობა	53000 ტონა	53500 ტონა	53500 ტონა	54000 ტონა	54500 ტონა	1%	
2	დასუფთავებული ტერიტორიის რაოდენობა	დასუფთავებული ტერიტორიის რაოდენობა	2 371 130 მ²	2 371 130 მ²	2 371 130 მ²	2 371 130 მ²	2 371 130 მ²	1%	

3	ამოწმენ დილი სანიაღვ რე არხების სიგრძე	ამოწმენდილი სანიაღვრე არხების სიგრძე	30 000 გრძივი მეტრი	30 000 გრძივი მეტრი	30 500 გრძივი მეტრი	31 000 გრძივი მეტრი	31 500 გრძივი მეტრი	5% (დამოკი დებული ა მოსული ნალექებ ის რაოდებ ობაზე)	
4	სოციალუ რად დაუცველ ი ოჯახების რაოდეენ ობა, რომლებსა ც დაურიგდ ათ საშეშე მერქანი	მიღება-ჩაბარების აქტი	150 ოჯახი	150 ოჯახი	150 ოჯახი	150 ოჯახი	150 ოჯახი	1%	
5	გადაბელ ილი და გადაჭრი ლი ხეების რაოდენ ობა	დამუშავებული ხეების რაოდენობა	550 ცალი	550 ცალი	550 ცალი	550 ცალი	550 ცალი	1%	

პროგრამის დასახელება		**მწვანე ნარგავების მოვლა - პატრონობა, განვითარება**
პროგრამული კოდი		03 02
პროგრამის ბიუჯეტი		3166.0
ფუნქციონალური კოდი		7054
პროგრამის განმახორციელებელი		ქალაქ ქუთაისის მუნიციპალიტეტის მერიის პირველადი სტრუქტურული ერთეული – მუნიციპალური და საბინაო ინფრასტრუქტურის განვითარების სამსახური
პროგრამის აღწერა		პროგრამის ფარგლებში განხორციელდება მუნიციპალიტეტის ტერიტორიაზე არსებული პარკებისა და სკვერების მოვლა-პატრონობა, კერძოდ, ნარგავების მოვლა, ნიადაგის მომზადება, ერთწლიანი და მრავალწლიანი ნარგავების დარგვა, მორწყვა, შეწამვლა და საჭიროების შემთხვევაში შხამქიმიკატების შეტანა
პროგრამის მიზანი		ქალაქის ეკოლოგიური მდგომარეობის შენარჩუნება და გაუმჯობესება
გაეროს მდგრადი განვითარების „SDG“ მიზანი, რომლის მიღწევასაც ემსახურება პროგრამა		15: დედამიწის ეკოსისტემები; 11.7.1. ექსპლოატაციაში არსებული მწვანე სივრცეების სიდიდე, რომელიც ღიაა საზოგადოებრივი გამოყენებისათვის ყველასათვის, ნებისმიერი სქესის, ასაკისა და შშმ პირისათვის; 11.7.1.1. ექსპლოატაციაში არსებული მწვანე სივრცეების მოვლა-პატრონობისათვის მუნიციპალურ ბიუჯეტში გამოყოფილი თანხების ოდენობა (ეროვნულ ვალუტაში)
პროგრამის განხორციელების ვადები		მიმდინარე
პროგრამის მოსალოდნელი საბოლოო შედეგი		ეკოლოგიური მდგომარეობის გაუმჯობესება
№		**ინდიკატორის მაჩვენებლები**

	საბოლოო შედეგის შეფასების ინდიკატორი	ინდიკატორის დადასტურების საშუალება	საბაზისო 2025 წელი	მიზნობრივი 2026 წელი	მიზნობრივი 2027 წელი	მიზნობრივი 2028 წელი	მიზნობრივი 2029 წელი	ცდომილების ალბათობა	შესაძლო რისკები
1	მწვანე საფარით განახლებული სკვერების რაოდენობა		70	80	85	90	90	20%	კლიმატური პირობები
2	მოვლა-პატრონობაში არსებული სკვერების რაოდენობა		70	80	85	90	90	20%	რეაბილიტაციის პროცესში არსებული სკვერები
2	ვიზიტორთა რაოდენობა	გაყიდული ბილეთების რაოდენობა	12000	15000	17000	20000	20000	10%	

ქვეპროგრამის დასახელება	**ქალაქის გამწვანების მოვლა-პატრონობა, სკვერების მოწყობა-რეაბილიტაცია და დასუფთავებისათვის საჭირო ტექნიკის შეძენა**		
პროგრამული კოდი	03 02 01		
ქვეპროგრამის ბიუჯეტი	1900.0		
ფუნქციონალური კოდი	7054		
ქვეპროგრამის განმახორციელებელი	ქალაქ ქუთაისის მუნიციპალიტეტის მერიის პირველადი სტრუქტურული ერთეული – მუნიციპალური და საბინაო ინფრასტრუქტურის განვითარების სამსახური		
ქვეპროგრამის აღწერა	ეკოლოგიური მდგომარეობისა და რეკრეაციული ინფრასტრუქტურის განვითარებისათვის მნიშვნელოვანია ქალაქის მორთვა სეზონური ყვავილებით, სკვერების დაგვა-დასუფთავება და სკვერების მშენებლობა-რეაბილიტაცია		
	ღონისძიებების დასახელება	**ფონდებიდან გამოყოფილი ტრანსფერები**	**საბიუჯეტო თანხები**
	ქალაქის გამწვანება, მოვლა-პატრონობა და სკვერების კეთილმოწყობა		1900.0
ქვეპროგრამის მიზანი	ეკოლოგიურად სუფთა და ესთეტიური გარემოს შენარჩუნება-განვითარება		

გაეროს მდგრადი განვითარების „SDG“ მიზანი, რომლის მიღწევასაც ემსახურება პროგრამა			15: დედამიწის ეკოსისტემები; 11.7.1. ექსპლოატაციაში არსებული მწვანე სივრცეების სიდიდე, რომელიც ღიაა საზოგადოებრივი გამოყენებისათვის ყველასათვის, ნებისმიერი სქესის, ასაკისა და შშმ პირისათვის; 11.7.1.1. ექსპლოატაციაში არსებული მწვანე სივრცეების მოვლა-პატრონობისათვის მუნიციპალურ ბიუჯეტში გამოყოფილი თანხების ოდენობა (ეროვნულ ვალუტაში)						
ქვეპროგრამის განხორციელების ვადები			მიმდინარე						
ქვეპროგრამის მოსალოდნელი შუალედური შედეგი			მოვლილი სკვერები და რეკრეაციული ტერიტორია						
№	**საბოლოო შედეგის შეფასების ინდიკატორი**		**ინდიკატორის მაჩვენებლები**						
		ინდიკატორის დადასტურების საშუალება	**მიზნობრივი 2025 წელი**	**მიზნობრივი 2026 წელი**	**მიზნობრივი 2027 წელი**	**მიზნობრივი 2028 წელი**	**მიზნობრივი 2029 წელი**	**ცდომილების ალბათობა**	**შესაძლო რისკები**
1.	მწვანე საფარით განახლებული სკვერების რაოდენობა		70	80	85	90	100	20%	კლიმატური პირობები
2.	მოვლა-პატრონობაში არსებული სკვერების რაოდენობა		70	80	85	90	100	20%	რეაბილიტაციის პროცესში არსებული სკვერები

ქვეპროგრამის დასახელება	**ბოტანიკური ბაღის ხელშეწყობა**
პროგრამული კოდი	03 02 03
ქვეპროგრამის ბიუჯეტი	1286.0
ფუნქციონალური კოდი	7081
ქვეპროგრამის განმახორციელებელი	ა(ა)იპ „ააიპ ქუთაისის ბოტანიკური ბაღი - მედეა “
ქვეპროგრამის აღწერა	ქვეპროგრამის ფარგლებში ჩატარდება მცენარეთა კოლექციის განახლება, განხორციელდება ბოტანიკური ბაღის ტურისტული და სამეურნეო ინფრასტრუქტურის მოვლა-პატრონობა. ჩატარდება ბაღის სამეურნეო, აგრო-ტექნიკური და სარეაბილიტაციო სამუშაოები, უზრუნველყოფილი იქნება ვიზიტორთათვის უსაფრთხო და კომფორტული გარემოს შექმნა.
ქვეპროგრამის მიზანი	ბოტანიკური ბაღის განვითარება, მცენარეთა მოვლა-განახლება და დაცვა-კონსერვაცია. ბოტანიკურ ბაღში ტურისტული ინფრასტრუქტურის განვითარება.
გაეროს მდგრადი განვითარების „SDG“ მიზანი, რომლის მიღწევასაც ემსახურება პროგრამა	15: დედამიწის ეკოსისტემები; 11.7.1. ექსპლოატაციაში არსებული მწვანე სივრცეების სიდიდე, რომელიც ღიაა საზოგადოებრივი გამოყენებისათვის ყველასათვის, ნებისმიერი სქესის, ასაკისა და შშმ პირისათვის;

ქვეპროგრამის განხორციელების ვადები			მიმდინარე						
ქვეპროგრამის მოსალოდნელი შუალედური შედეგი			პროგრამის განხორციელების კვალობაზე გაუმჯობესდება საქართველოს ბუნებრივი რესურსების დაცვის ხელშეწყობა. ასევე განვითარდება ქართული ეკო ტურიზმი, რაც გამოხატული იქნება ეკო ტურისტების რაოდენობის ზრდით.						
№	საბოლოო შედეგის შეფასების ინდიკატორი		ინდიკატორის მაჩვენებლები						
		ინდიკატორის დადასტურების საშუალება	საბაზისო 2025 წელი	მიზნობრივი 2026 წელი	მიზნობრივი 2027 წელი	მიზნობრივი 2028 წელი	მიზნობრივი 2029 წელი	ცდომილების ალბათობა	შესაძლო რისკები
1	ვიზიტორთა რაოდენობა		15000	18000	19000	20000	21000	10%	

4. განათლება (პროგრამული კოდი 04 00)

ათას ლარში

პროგრამული კოდი	პროგრამის/ქვეპროგრამის/ღონისძიების დასახელება	2026 წლის გეგმა			2027 წლის პროგნოზი	2028 წლის პროგნოზი	2029 წლის პროგნოზი
		სულ	მ.შ. სახელმწიფო ბიუჯეტის სახსრები	მ.შ. საკუთარი სახსრები			
04 01	სკოლამდელი დაწესებულების ფუნქციონირება	27535.0	0.0	27535.0	27550.0	27650.0	27700.0
04 02	საგანმანათლებლო ინფრასტრუქტურის განვითარება	0.0	0.0	0.0	700.0	700.0	700.0
04 03	განათლების ღონისძიებები	501.0	0.0	501.0	540.0	575.0	600.0
სულ პრიორიტეტის დაფინანსება		28036.0	0.0	28036.0	28790.0	28925.0	29000.0

პროგრამის დასახელება	სკოლამდელი დაწესებულების ფუნქციონირება
პროგრამული კოდი	04 01
პროგრამის ბიუჯეტი	27 535.0
ფუნქციონალური კოდი	7091
პროგრამის განმახორციელებელი	ა(ა)იპ „ქალაქ ქუთაისის ბაგა-ბაღების გაერთიანება“

პროგრამის აღწერა			მუნიციპალიტეტში ფუნქციონირებს 37 ბაღი, მათში დასაქმებულია 1926 ადმინისტრაციული პერსონალი (მ.შ. ქალი: 1801; მამაკაცი: 125). რაც შეეხება აღსაზრდელების რაოდენობას, საშუალოდ წლიურად მათი რაოდენობა შეადგენს 7680 (მ.შ. გოგონები: 4125; ვაჟები: 3555) პროგრამის ფარგლებში განხორციელდება ადრეული და სკოლა-მდელი აღზრდისა და განათლების დაწესებულებების ფუნქციონირების უზრუნველ-ყოფა; სანიტარული და ჰიგიენური ნორმების დაცვა, მატერიალურ – ტექნიკური ბაზის გაუმჯობესება; კვების ორგანიზებისა და რაციონის ნორმების დაცვა, ძირითადი აქტივების მიმდინარე შეკეთება და მოვლა–შენახვა; დასაქმებული პერსონალის შრომითი პირობების გაუმჯობესება. ა(ა)იპ „საბავშვო ბაღების გაერთიანების“ თანამშრომელთათვის სამუშაო პირობების შექმნა, მათი კვალიფიკაციის ამაღლება.						
			ღონისძიებების დასახელება		**საბიუჯეტო თანხები**				
			ადმინისტრაციის ფუნქციონირება		25 035.0				
			აღსაზრდელთა კვება		2 000.0				
			მატერიალურ-ტექნიკური ბაზის გაუმჯობესება		500.0				
პროგრამის მიზანი			სკოლამდელი აღზრდისა და განათლების დაწესებულებებზე ხელმისაწვდომობის გაზრდა და ბავშვების განვითარებაზე ორიენტირებული სრულფასოვანი სააღმზრდელო და საგანმანათლებლო გარემოს შექმნა						
გაეროს მდგრადი განვითარების „SDG“ მიზანი, რომლის მიღწევასაც ემსახურება პროგრამა			4: ხარისხიანი განათლება, 5: გენდერული თანასწორობა; 4.2.2. ორგანიზებულ სასწავლო პროცესში, მუნიციპალურ საბავშვო ბაღებში, მუნიციპალიტეტის ტერიტორიაზე მცხოვრები ბავშვების (2-დან 6 წლის ასაკამდე) მონაწილეობის მაჩვენებელი, სქესის მიხედვით; 4.ა.1.2. სრულფასოვანი ინკლუზიური განათლების უზრუნველყოფისათვის შშმ და სსმ ბავშვების ინდივიდუალური ასისტენტით უზრუნველყოფა; 4.ა.1.2. სრულფასოვანი ინკლუზიური განათლების უზრუნველყოფისათვის შშმ და სსმ ბავშვების ინდივიდუალური ასისტენტით უზრუნველყოფა; 4.გ.1.1. ეროვნული სტანდარტების შესაბამისად გადამზადებული სკოლამდელი აღზრდის დაწესებულებების აღმზრდელთა პროცენტული წილი.						
პროგრამის განხორციელების ვადები			მიმდინარე						
პროგრამის მოსალოდნელი საბოლოო შედეგი			ხელმისაწვდომი სკოლამდელი აღზრდისა და განათლების დაწესებულებები და ბავშვების განვითარებაზე ორიენტირებული სააღმზრდელო და საგანმანათლებლო გარემო. უზრუნველყოფილია სახელმწიფო სტანდარტების შესაბამისი სკოლამდელი აღზრდისა და განათლების მომსახურების მიწოდება						
№	**საბოლოო შედეგის შეფასების ინდიკატორი**		**ინდიკატორის მაჩვენებლები**						
		ინდიკატორის დადასტურების საშუალება	**საბაზისო 2025 წელი**	**მიზნობრივი 2026 წელი**	**მიზნობრივი 2027 წელი**	**მიზნობრივი 2028 წელი**	**მიზნობრივი 2029 წელი**	**ცდომილების ალბათობა**	**შესაძლო რისკები**
	სკოლამდელი აღზრდისა და განათლების დაწესებულებებში აღსაზრ		7680	7700	7730	7760	7790	10%	

	დელთა საერთო რაოდენობა (მ.შ. გოგონები, ვაჟები)								

პროგრამის დასახელება	**განათლების ღონისძიებები**	
პროგრამული კოდი	04 03	
პროგრამის ბიუჯეტი	501.0	
ფუნქციონალური კოდი	7091	
პროგრამის განმახორციელებელი	ქალაქ ქუთაისის მუნიციპალიტეტის მერიის პირველადი სტრუქტურული ერთეული - კულტურის, სპორტის, განათლებისა და ახალგაზრდობის საქმეთა სამსახური	
პროგრამის აღწერა	პროგრამა გულისხმობს ქალაქ ქუთაისში საგანმანათლებლო პროცესის მონაწილეთა მოტივაციის ამაღლებას, საგანმანათლებლო დაწესებულებებთან კოორდინირებულ თანამშრომლობას, მოზარდთა შემეცნებით-საგანმანათლებლო დონის ამაღლებას, არაფორმალური განათლების პოპულარიზაციას, ქუთაისის განათლების სფეროს წარმომადგენელთა წახალისებასა და მოსწავლეთა საერთაშორისო პროექტებში მონაწილეობის ხელშეწყობას.	
	ღონისძიებების დასახელება	**საბიუჯეტო თანხები**
	საჯარო სკოლების მოსწავლეთა თეატრალური ფესტივალი (სპექტაკლების ჩვენება და გამარჯვებულების დაჯილდოება ნომინაციების მიხედვით) (მემორანდუმი)	15.0
	ინტელექტუალური კონკურსი მოსწავლეთათვის	6.0
	მოსწავლეთა შემოქმედებითი ოლიმპიადა	20.0
	ბავშვთა დაცვის საერთაშორისო დღისადმი მიძღვნილი საქალაქო ღონისძიება	35.0
	საზაფხულო ბანაკის მოწყობა ქუთაისელ მოსწავლეთათვის	70.0
	სოციალურად დაუცველი აბიტურიენტების უმაღლესი განათლების მზაობის ხელშეწყობა	45.0
	საქართველოს ფარგლებს გარეთ სასწავლებლად სტუდენტთა გამგზავრების მხარდაჭერა (თანადაფინანსება)	10.0
	მასწავლებლის დღესთან დაკავშირებით საჯარო სკოლების წლის წარმატებული მასწავლებლებისა და „ამაგდარი“ პედაგოგების დაჯილდოება	50.0
	ქართული ენის დღისადმი მიძღვნილი ღონისძიება	10.0
	მუზეუმის საერთაშორისო დღესთან დაკავშირებით, ქუთაისის მუზეუმების ღვაწლმოსილ და წარმატებულ თანამშრომლთა დაჯილდოება	10.0

	ეროვნული სასწავლო ოლიმპიადების დასკვნით ტურსა და საერთაშორისო ოლიმპიადებზე მონაწილე/გამარჯვებულ მოსწავლეთა და მათი პედაგოგების დაჯილდოება	15.0
	საერთაშორისო კონფერენციებზე, კონკურსებზე, კონგრესებზე, ოლიმპიადებსა და ფესტივალებზე ქუთაისელი პროფესორ -მასწავლებლების, სტუდენტთა და მოსწავლეთა დაფინანსება	15.0
	ქუთაისელი მოსწავლეებისა და სტუდენტების საერთაშორისო სასერტიფიკატო გამოცდებში მონაწილეობის დაფინანსება	20.0
	სასწავლო ტრენინგ¬კურსი „აირჩიე პროფესია სკოლაში“	15.0
	ერთიან ეროვნულ გამოცდებზე საუკეთესო შედეგების მქონე და 100%-იანი გრანტის მომპოვებელ ქუთაისელ სტუდენტთა დაჯილდოება	110.0
	მერის სტიპენდიანდები	45.0
	გაუთვალისწინებელი ღონისძიებები	10.0

პროგრამის მიზანი	საგანმანათლებლო პროცესის მხარდაჭერა
გაეროს მდგრადი განვითარების „SDG“ მიზანი, რომლის მიღწევასაც ემსახურება პროგრამა	4: ხარისხიანი განათლება; 1.ა.2. ძირითად სერვისებზე (განათლება, ჯანმრთელობის დაცვა და სოციალური დაცვა) მუნიციპალიტეტის მთლიანი ბიუჯეტის პროპორციული ოდენობა.
პროგრამის განხორციელების ვადები	მიმდინარე
პროგრამის მოსალოდნელი საბოლოო შედეგი	წარმატებით განხორციელებული საგანმანათლებლო პროექტები. ახალგაზრდების განვითარების ხელშეწყობა

№	**საბოლოო შედეგის შეფასების ინდიკატორი**	**ინდიკატორის დადასტურების საშუალება**	**ინდიკატორის მაჩვენებლები**						**შესაძლო რისკები**
			საბაზისო 2025 წელი	**მიზნობრივი 2026 წელი**	**მიზნობრივი 2027 წელი**	**მიზნობრივი 2028 წელი**	**მიზნობრივი 2029 წელი**	**ცდომილების ალბათობა**	
1.	პროექტების რაოდენობა	მიღება-ჩაბარების აქტი, შედარების აქტი, ბრძანება, მემორანდუმი, ხელშეკრულება	21	21	22	23	24	5%	
2.	მონაწილეთა რაოდენობა	ფოტო-ვიდეო მასალა	1900	2000	2100	2150	2200	5%	

5. კულტურა, ახალგაზრდობა და სპორტი (პოგრამული კოდი 05 00)

(ათას ლარში)

		2026 წლის გეგმა			

პროგრამული კოდი	**პროგრამის/ქვეპროგრამის/ღონისძიების დასახელება**	**სულ**	მ.შ. სახელმწიფო ბიუჯეტის სახსრები	მ.შ. საკუთარი სახსრები	**2027 წლის პროგნოზი**	**2028 წლის პროგნოზი**	**2029 წლის პროგნოზი**
05 01	**სპორტის სფეროს განვითარება**	16189.8	0.0	16189.8	19309.0	19630.0	19951.0
05 01 01	სპორტულ დაწესებულებათა გაერთიანების ხელშეწყობა	8640.0	0.0	8640.0	8750.0	8800.0	8850.0
05 01 02	კალათბურთის განვითარება	2400.0	0.0	2400.0	2000.0	2000.0	2000.0
05 01 03	ხელბურთის განვითარება	355.0	0.0	355.0	375.0	377.0	379.0
05 01 04	ქალთა და სამოყვარულო ფეხბურთის კლუბების განვითარება	328.1	0.0	328.1	330.0	330.0	330.0
05 01 05	რამაზ შენგელიას სახელობის სტადიონის ფუნქციონირების ხელშეწყობა	1293.2	0.0	1293.2	1300.0	1350.0	1400.0
05 01 06	სპორტული ღონისძიებების დაფინანსება	2167.0	0.0	2167.0	2200.0	2210.0	2220.0
05 01 07	სხვადასხვა სახეობის სპორტულ - გამაჯანსაღებელი და დასასვენებლად განკუთვნილი ობიექტების მოწყობა, რეაბილიტაცია, ექსპლოატაცია	0.0	0.0	0.0	4354.0	4563.0	4772.0
05 01 08	ქუთაისის ოლიმპიური საცურაო აუზის ფუნქციონირების ხელშეწყობა	800.0	0.0	800.0	845.0	875.0	905.0
05 01 09	ფრენბურთის ხელშეწყობა	80.0		80.0	80.0	80.0	80.0
05 01 10	ბალახის ჰოკეის ხელშეწყობა	126.5		126.5	127.0	127.0	127.0
05 02	**კულტურის სფეროს განვითარება**	**14094.3**	**0.0**	**14094.3**	**14232.0**	**14302.0**	**14362.0**
05 02 01	კულტურულ, სახელოვნებლო, საგანმანათლებლო	8482.0	0.0	8482.0	8485.0	8490.0	8495.0

	დაწესებულებათა გაერთიანების ხელშეწყობა						
05 02 02	ი. ჭავჭავაძის სახელობის ქუთაისის საჯარო ბიბლიოთეკის ხელშეწყობა	1760.0	0.0	1760.0	1807.0	1812.0	1817.0
05 02 03	ფოლკლორის განვითარების ხელშეწყობა	1980.0	0.0	1980.0	1935.0	1940.0	1945.0
05 02 04	კულტურის ღონისძიებების დაფინანსება	1872.3	0.0	1872.3	2005.0	2060.0	2105.0
05 03	**ახალგაზრდობის მხარდაჭერა**	460.0	0.0	460.0	480.0	500.0	520.0
სულ პრიორიტეტის დაფინანსება		**30744.1**	**0.0**	**30744.1**	**34021.0**	**34432.0**	**34833.0**

პროგრამის დასახელება		**სპორტის სფეროს განვითარება**
პროგრამული კოდი		05 01
პროგრამის ბიუჯეტი		16189.8
ფუნქციონალური კოდი		7081
პროგრამის განმახორციელებელი		ქალაქ ქუთაისის მუნიციპალიტეტის მერიის პირველადი სტრუქტურული ერთეული - კულტურის, სპორტის, განათლებისა და ახალგაზრდობის საქმეთა სამსახური; ქალაქ ქუთაისის მუნიციპალიტეტის მერიის პირველადი სტრუქტურული ერთეული – მუნიციპალური და საბინაო ინფრასტრუქტურის განვითარების სამსახური
პროგრამის აღწერა		სპორტსმენებისათვის ხელშეწყობისა და შესაბამისი პირობების შექმნის მიზნით სპორტის სხვადასხვა სახეობების ხელშეწყობა, მატერიალურ–ტექნიკური ბაზის განვითარება, სპორტული ინვენტარის შეძენა და თანამედროვე სტანდარტებთან მიახლოება, შეკრებებისა და მივლინებების განხორციელება, პერსპექტიული სპორტსმენების მომზადების წლიური საწვრთნელი პროცესის ორგანიზება და ნაკრები გუნდებისათვის მომზადება, სხვადასხვა შეჯიბრებებისა და სახელობითი ტურნირების ჩატარება. ასევე, წარმატებული ქუთაისელი სპორტსმენების წახალისება.
პროგრამის მიზანი		სპორტის სხვადასხვა სახეობების პოპულარიზაცია, ახალგაზრდებში ჯანსაღი ცხოვრების წესის დანერგვა. სხვადასხვა ასაკის მოსახლეობაში, როგორც ქალბატონებში, ასევე მამაკაცებში ჯანსაღი ცხოვრების წესის შესახებ ცნობიერების ამაღლება; მასობრივი სპორტის განვითარების ხელშეწყობა, პოპულარიზაცია და მოზარდების, მ.შ. როგორც გოგონების, ასევე ვაჟების ჩართვა მასობრივი სპორტის სახეობებში; სპორტზე ხელმისაწვდომობის გაზრდა როგორც ქალბატონების, ასევე მამაკაცებისათვის და სპორტული მიღწევების გაუმჯობესების ხელშეწყობა. მასობრივი სპორტის განვითარების ხელშეწყობა.
გაეროს მდგრადი განვითარების „SDG“ მიზანი, რომლის მიღწევასაც ემსახურება პროგრამა		3: ჯანმრთელი ცხოვრება და კეთილდღეობა, 5: გენდერული თანასწორობა
პროგრამის განხორციელების ვადები		მიმდინარე
პროგრამის მოსალოდნელი საბოლოო შედეგი		მასობრივ სპორტში მოსახლეობის ჩართულობის გაზრდილი მაჩვენებელი. სპორტის ხელმისაწვდომობის უზრუნველყოფა, როგორც ქალების, ასევე, მამაკაცებისათვის
№		**ინდიკატორის მაჩვენებლები**

	საბოლოო შედეგის შეფასების ინდიკატორი	ინდიკატორის დადასტურების საშუალება	საბაზისო 2025 წელი	მიზნობრივი 2026 წელი	მიზნობრივი 2027 წელი	მიზნობრივი 2028 წელი	მიზნობრივი 2029 წელი	ცდომილების ალბათობა	შესაძლო რისკები
	პროექტების რაოდენობა								

ქვეპროგრამის დასახელება			სპორტულ დაწესებულებათა გაერთიანების ხელშეწყობა						
პროგრამული კოდი			05 01 01						
ქვეპროგრამის ბიუჯეტი			8640.0						
ფუნქციონალური კოდი			7081						
ქვეპროგრამის განმახორციელებელი			ა(ა)იპ „ქალაქ ქუთაისის სპორტულ დაწესებულებათა გაერთიანება“						
ქვეპროგრამის აღწერა			წლის მანძილზე განხორციელდა სპორტულ ფილიალების ფუნქციონირების ხელშეწყობა, სპორტული ინვენტარის შეძენა და თანამედროვე სტანდარტებთან მიახლოება, სპორტსმენთა კვებით უზრუნველყოფა, შეკრებებისა და მივლინებების განხორციელება, პერსპექტიული სპორტსმენების მომზადების წლიური საწვრთნელი პროცესის ორგანიზება და ნაკრები გუნდებისათვის მომზადება. სხვადასხვა შეჯიბრებებისა და სახელობითი ტურნირების ჩატარება. გაერთიანება განაწილებულია 17 ფილიალად, რომელშიც წარმოდგენილია 46 სპორტის სახეობა. საანგარიშგებო პერიოდში გახდა სხვადასხვა სახეობებში სპორტსმენების შედეგები, რაც ქალაქისათვის, როგორც ქვეყნის მასშტაბით, ასევე, საერთაშორისო ასპარეზზე, მნიშვნელოვან წარმატებებს განაპირობებს.						
ქვეპროგრამის მიზანი			სპორტული სკოლების გამართული ფუნქციონირება, შეჯიბრებებსა და ტურნირებში მონაწილეობა. ქალთა შორის სპორტული სახეობების პოპულარიზაცია და ქალთა გუნდების ჩამოყალიბება						
გაეროს მდგრადი განვითარების „SDG“ მიზანი, რომლის მიღწევასაც ემსახურება პროგრამა			3: ჯანმრთელი ცხოვრება და კეთილდღეობა. 5: გენდერული თანასწორობა						
ქვეპროგრამის განხორციელების ვადები			მიმდინარე						
ქვეპროგრამის მოსალოდნელი შუალედური შედეგი			გამართულად ფუნქციონირებადი სპორტული სკოლები, ორგანიზებულად ჩატარებული შეჯიბრებები და ტურნირები						
№	საბოლოო შედეგის შეფასების ინდიკატორი		ინდიკატორის მაჩვენებლები						
		ინდიკატორის დადასტურების საშუალება	საბაზისო 2025 წელი	მიზნობრივი 2026 წელი	მიზნობრივი 2027 წელი	მიზნობრივი 2028 წელი	მიზნობრივი 2029 წელი	ცდომილების ალბათობა	შესაძლო რისკები

1.	სხვადასხვა რანგის შეჯიბრებებისა და ტურნირების რაოდენობა	ღონისძიების დებულება, ან ფედერაციის წერილი და სამივლინებო ბარათი	290	300	330	350	380	1%	სტიქია
2.	სპორტულ ცხოვრებაში აქტიურად ჩაბმული ბავშვები და მოზარდები	აღრიცხვის ჟურნალი	4700	4750	4800	4850	4900	1%	არასტაბილური სოციალური მდგომარეობა

ქვეპროგრამის დასახელება	კალათბურთის განვითარება							
პროგრამული კოდი	05 01 02							
ქვეპროგრამის ბიუჯეტი	2400.0							
ფუნქციონალური კოდი	7081							
ქვეპროგრამის განმახორციელებელი	ქალაქ ქუთაისის მუნიციპალიტეტის მერია							
ქვეპროგრამის აღწერა	კალათბურთის გუნდის ფუნქციონირების ხელშეწყობა, ქვეყნის ჩემპიონატსა და სხვადასხვა სახელობის ტურნირებში მონაწილეობის მიღება, ახალგაზრდული გუნდის ხელშეწყობა							
ქვეპროგრამის მიზანი	შპს „საკალათბურთო კლუბი „ქუთაისი 2010 - ის“ ფუნქციონირების ხელშეწყობა							
გაეროს მდგრადი განვითარების „SDG“ მიზანი, რომლის მიღწევასაც ემსახურება პროგრამა	3: ჯანმრთელი ცხოვრება და კეთილდღეობა							
ქვეპროგრამის განხორციელების ვადები	მიმდინარე							
ქვეპროგრამის მოსალოდნელი შუალედური შედეგი	გამართულად ფუნქციონირებადი საკალათბურთე კლუბი							
№	საბოლოო შედეგის შეფასების ინდიკატორი		ინდიკატორის მაჩვენებლები						
		ინდიკატორის დადასტურების საშუალება	საბაზისო 2025 წელი	მიზნობრივი 2026 წელი	მიზნობრივი 2027 წელი	მიზნობრივი 2028 წელი	მიზნობრივი 2029 წელი	ცდომილების ალბათობა	შესაძლო რისკები

	ჩატარებული შეხვედრების რაოდენობა	ფედერაციის კალენდარი	100	120	140	160	180	1%	

ქვეპროგრამის დასახელება			**ხელბურთის განვითარება**						
პროგრამული კოდი			05 01 03						
ქვეპროგრამის ბიუჯეტი			355.0						
ფუნქციონალური კოდი			7081						
ქვეპროგრამის განმახორციელებელი			ა(ა)იპ „ქალაქ ქუთაისის ხელბურთის კლუბი „ქუთაისი 2015“						
ქვეპროგრამის აღწერა			საწვრთნელი-სავარჯიშო შეკრებები, სპორტსმენთა კვალიფიკაციის ამაღლება, ეროვნულ და საერთაშორისო სპორტულ ღონისძიებებზე ასპარეზობა, კლუბის ფუნქციონირებისათვის საჭირო ღონისძიებები						
ქვეპროგრამის მიზანი			ა(ა)იპ „ქალაქ ქუთაისის ხელბურთის კლუბი „ქუთაისი 2015 - ის“ ფუნქციონირების ხელშეწყობა						
გაეროს მდგრადი განვითარების „SDG“ მიზანი, რომლის მიღწევასაც ემსახურება პროგრამა			3: ჯანმრთელი ცხოვრება და კეთილდღეობა						
ქვეპროგრამის განხორციელების ვადები			მიმდინარე						
ქვეპროგრამის მოსალოდნელი შუალედური შედეგი			გამართულად ფუნქციონირებადი ხელბურთის კლუბი						
№	**საბოლოო შედეგის შეფასების ინდიკატორი**		**ინდიკატორის მაჩვენებლები**						
		ინდიკატორის დადასტურების საშუალება	**საბაზისო 2025 წელი**	**მიზნობრივი 2026 წელი**	**მიზნობრივი 2027 წელი**	**მიზნობრივი 2028 წელი**	**მიზნობრივი 2029 წელი**	**ცდომილების ალბათობა**	**შესაძლო რისკები**
	ჩატარებული შეხვედრების რაოდენობა	ფედერაციის კალენდარი, ბრძანება	30	30	30	30	30	10%	

ქვეპროგრამის დასახელება	**ქალთა და სამოყვარულო ფეხბურთის კლუბების განვითარება**
პროგრამული კოდი	05 01 04
ქვეპროგრამის ბიუჯეტი	328.1
ფუნქციონალური კოდი	7081
ქვეპროგრამის განმახორციელებელი	ქალაქ ქუთაისის მუნიციპალიტეტის მერია

ქვეპროგრამის აღწერა	საწვრთნელი-სავარჯიშო შეკრებები, სპორტსმენთა კვალიფიკაციის ამაღლება, ეროვნულ და საერთაშორისო სპორტულ ღონისძიებებზე ასპარეზობა.
ქვეპროგრამის მიზანი	შპს „საფეხბურთო კლუბი „ქუთაისის მართვეს“ ფუნქციონირების ხელშეწყობა
გაეროს მდგრადი განვითარების „SDG“ მიზანი, რომლის მიღწევასაც ემსახურება პროგრამა	3: ჯანმრთელი ცხოვრება და კეთილდღეობა. 5: გენდერული თანასწორობა
ქვეპროგრამის განხორციელების ვადები	მიმდინარე
ქვეპროგრამის მოსალოდნელი შუალედური შედეგი	შპს „საფეხბურთო კლუბი „ქუთაისის მართვეს“ ფუნქციონირების ხელშეწყობა

№	**საბოლოო შედეგის შეფასების ინდიკატორი**		**ინდიკატორის მაჩვენებლები**						
		ინდიკატორის დადასტურების საშუალება	**საბაზისო 2025 წელი**	**მიზნობრივი 2026 წელი**	**მიზნობრივი 2027 წელი**	**მიზნობრივი 2028 წელი**	**მიზნობრივი 2029 წელი**	**ცდომილების ალბათობა**	**შესაძლო რისკები**
1.	კლუბში ჩართული ქალების რაოდენობა	ფედერაციის კალენდარი	20	20	20	20	20		
2	ჩატარებული შეხვედრების რაოდენობა (ფუტსალის ლიგა)	ფედერაციის კალენდარი	25	25	25	25	25		

ქვეპროგრამის დასახელება	**რამაზ შენგელიას სახელობის სტადიონის ფუნქციონირების ხელშეწყობა**
პროგრამული კოდი	05 01 05
ქვეპროგრამის ბიუჯეტი	1293.2
ფუნქციონალური კოდი	7081
ქვეპროგრამის განმახორციელებელი	ქალაქ ქუთაისის მუნიციპალიტეტის მერია
ქვეპროგრამის აღწერა	ქვეპროგრამის ფარგლებში განხორციელდება რამაზ შენგელიას სახელობის სტადიონის ფუნქციონირების ხარჯების დაფინანსება. მუნიციპალიტეტის ბიუჯეტიდან თანხები სუბსიდიის სახით მიეცემა მუნიციპალურ შპს „რამაზ შენგელიას სახელობის სტადიონს“, რომელიც შემდგომ განახორციელებს სტადიონის მოვლა-პატრონობის ღონისძიებებს. სუბსიდიის ხარჯები მოხმარდება შპს-ს თანამშრომელთა ხელფასების, სტადიონის კომუნალური ხარჯების ანაზღაურებას, ბიუჯეტთან ანგარიშსწორებას (ქონების გადასახადი) და სტადიონის ფუნქციონირებისათვის სხვა აუცილებელი ხარჯების დაფინანსებას.
ქვეპროგრამის მიზანი	სტადიონის გამართული ფუნქციონირება

გაეროს მდგრადი განვითარების „SDG“ მიზანი, რომლის მიღწევასაც ემსახურება პროგრამა			3: ჯანმრთელი ცხოვრება და კეთილდღეობა						
ქვეპროგრამის განხორციელების ვადები			მიმდინარე						
ქვეპროგრამის მოსალოდნელი შუალედური შედეგი			მუნიციპალური საფეხბურთო სტადიონი შეუფერხებლად უმასპინძლებს წლის განმავლობაში გამართულ სპორტულ ღონისძიებებს						
			ინდიკატორის მაჩვენებლები						
№	**საბოლოო შედეგის შეფასების ინდიკატორი**	**ინდიკატორის დადასტურების საშუალება**	**საბაზისო 2025 წელი**	**მიზნობრივი 2026 წელი**	**მიზნობრივი 2027 წელი**	**მიზნობრივი 2028 წელი**	**მიზნობრივი 2029 წელი**	**ცდომილების ალბათობა**	**შესაძლო რისკები**
	ჩატარებული შეხვედრების რაოდენობა	ეროვნული ჩემპიონატის კალენდარი, მატჩები	30	30	30	30	30	1%	

ქვეპროგრამის დასახელება	**სპორტული ღონისძიებები**		
პროგრამული კოდი	05 01 06		
ქვეპროგრამის ბიუჯეტი	2167.0		
ფუნქციონალური კოდი	7081		
ქვეპროგრამის განმახორციელებელი	ქალაქ ქუთაისის მუნიციპალიტეტის მერიის პირველადი სტრუქტურული ერთეული - კულტურის, სპორტის, განათლებისა და ახალგაზრდობის საქმეთა სამსახური		
ქვეპროგრამის აღწერა	ქვეპროგრამის ფარგლებში განხორციელდება ღონისძიებები, რომლებიც ხელს შეუწყობს სპორტის სხვადასხვა სახეობის განვითარებას, საერთაშორისო ხასიათის სპორტული ტურნირების ჩატარებას, ცხოვრების ჯანსაღი წესის პოპულარიზაციას. ასევე, მოხდება წარმატებული სპორტსმენების წახალისება, ვეტერანი და დამსახურებული სპორტსმენების საიუბილეო თარიღების აღნიშვნა.		
	ღონისძიებების დასახელება	**ფონდებიდან გამოყოფილი თანხები**	**საბიუჯეტო თანხები**
	გ. ჩიქოვანის სახელობის საერთაშორისო ტურნირი ფარიკაობაში		15.0
	თეიმურაზ აფხაზავას სახელობის საერთაშორისო ტურნირი ბ/რ ჭიდაობაში		15.0
	საქალაქო ღონისძიებები შშმ სპორტსმენთა შორის		15.0

	გივი სარდანაძის სახელობის საერთაშორისო ტურნირი ჭიდაობა სამბოში		15.0
	კოლია ქვარიანის სახელობის ტურნირი ქართულ ჭიდაობაში		10.0
	გელა დარსაძის სახელობის ტურნირი კალათბურთში		15.0
	ქუთაისის ღია პირველობა ჩოგბურთში		10.0
	სასკოლო სპორტული ოლიმპიადა		60.0
	ავტორალი/დრაგი პროფესიონალ და მოყვარულ მრბოლელთა მონაწილეობით		10.0
	აკაკი კიბორძალიძისა და დავით ხახალეიშვილის სახელობის საერთაშორისო ტურნირი ძიუდოში		20.0
	ქორქია– საკანდელიძის სახელობის თასის ტურნირი		15.0
	ზ.შეყრილაძისა და მ.დოხტურაშვილის სახელობის საერთაშორისო ტურნირი თავისუფალ ჭიდაობაში		15.0
	აკაკი კაკაურიძის სახელობის საერთაშორისო ტურნირი კრივში		25.0
	მაია ჩიბურდანიძის სახელობის საერთაშორისო ტურნირი ჭადრაკში პრეფესიონალებსა და მოყვარულებს შორის		60.0
	დავით ჩირაძის მემორიალი ჭადრაკში "გუნდური პირველობა"		5.0
	ტანვარჯიშის საერთაშორისო ტურნირი		30.0

	ქუთაისის ღია ტურნირი ჯომარდობაში		15.0
	შშმ პირთა ტურნირებში მონაწილეობის მხარდაჭერა		25.0
	საერთაშორისო ტურნირი წყალბურთში		30.0
	ქუთაისის საერთაშორისო ღია ჩემპიონატი კარატეში		15.0
	ღია პირველობა კალათბურთში "ქუთაისის თასი"		15.0
	ა.ბოყოჩაძის სახელობის ტურნირი ხელბურთში		15.0
	წლის წარმატებული სპორტსმენების საზეიმო მიღება		35.0
	წარმატებული ქუთაისელი სპორტსმენების სტიპენდია		162.0
	ქუთაისელი ოლიმპიური ჩემპიონების სტიპენდია		18.0
	ქუთაისელი ვეტერანი სპორტსმენებისა და მწვრთნელების საიუბილეო თარიღთან დაკავშირებით ფულადი ჯილდოს გაცემა		10.0
	საქართველოს ჩემპიონის, ევროპისა და მსოფლიო ჩემპიონატებზე გამარჯვებული (პრიზიორი) სპორტსმენების, გამარჯვებული ვეტერანი სპორტსმენებისა და მწვრთნელთა ფულადი ჯილდოს გაცემა		70.0

	რაგბის ხელშეწყობა (ააიპ სარაგბოკლუბი„აია“ – 720,0 ათასი ლარი, რაგბის კლუბი "არესი" - 260.0 ათასი ლარი, საეკლესიო კლუბი "ბაგრატი" - 120.0 ათასი ლარი)		1100.0
	ააიპ ქუთაისის ოლიმპიური კომიტეტის მხარდაჭერა		11.0
	საერთაშორისო ტურნირებზე, მსოფლიო და ევროპის ჩემპიონატებზე ქუთაისელი სპორტსმენებისა და მწვრთნელების ტრანსპორტირების დაფინანსება		100.0
	ქ.ქუთაისში მოღვაწე საქართველოს სპორტის დამსახურებული მწვრთნელის/მოღვაწის/მუშაკის წოდების მქონე პირთა ყოველთვიური ფულადი ჯილდო		138.5
	სპორტის რაინდის სტიპენდია (მხოლოდ ქუთაისში რეგისტრირებულთათვის)		7.5
	ჯანსაღი ცხოვრების წესის პოპულარიზაცია (სპორტული ინიციატივების მხარდაჭერა)		30.0
	ქალთა რაგბის ხელშეწყობა		15.0
	გაუთვალისწინებელი ღონისძიებები		20.0
ქვეპროგრამის მიზანი	სპორტის სხვადასხვა სახეობების წახალისება და ჯანსაღი ცხოვრების წესის პოპულარიზაცია		
გაეროს მდგრადი განვითარების „SDG“ მიზანი, რომლის მიღწევასაც ემსახურება პროგრამა	3: ჯანმრთელი ცხოვრება და კეთილდღეობა		
ქვეპროგრამის განხორციელების ვადები	მიმდინარე		
ქვეპროგრამის მოსალოდნელი შუალედური შედეგი	სპორტის მნიშვნელობაზე გაზრდილი ცნობიერება, სპორტით როგორც მამაკაცების, ასევე, ქალების დაინტერესების გაზრდილი მაჩვენებელი		

№	საბოლოო შედეგის შეფასების ინდიკატორი		ინდიკატორის მაჩვენებლები						
		ინდიკატორის დადასტურების საშუალება	საბაზისო 2025 წელი	მიზნობრივი 2026 წელი	მიზნობრივი 2027 წელი	მიზნობრივი 2028 წელი	მიზნობრივი 2029 წელი	ცდომილების ალბათობა	შესაძლო რისკები
1.	ჩატარებული შეხვედრების რაოდენობა	მიღება-ჩაბარების აქტი, შედარების აქტი,ბრძანება,მემორანდუმი,ხელშეკრულება	24	26	28	30	31	5%	
2.	მონაწილეთა რაოდენობა	ფოტო და ვიდეო მასალა	1800	2000	2100	2200	2400	5%	

ქვეპროგრამის დასახელება		ქუთაისის ოლიმპიური საცურაო აუზის ფუნქვიონირების ხელშეწყობა							
პროგრამული კოდი		05 01 08							
ქვეპროგრამის ბიუჯეტი		800.0							
ფუნქციონალური კოდი		7081							
ქვეპროგრამის განმახორციელებელი		ა(ა)იპ „ქუთაისის ოლიმპიური საცურაო აუზი“							
ქვეპროგრამის აღწერა		წლის მანძილზე განხორციელდება აუზის ფუნქციონირების ხელშეწყობა, ინვენტარის შეძენა და თანამედროვე სტანდარტებთან მიახლოება, სხვადასხვა შეჯიბრებებისა და სახელობითი ტურნირების ჩატარება.							
ქვეპროგრამის მიზანი		აუზის გამართული ფუნქციონირება, ვიზიტორთათვის კეთილმოწყობილი გარემოს შექმნა, ჯანსაღი ცხოვრების წესის დანერგვა							
გაეროს მდგრადი განვითარების „SDG“ მიზანი, რომლის მიღწევასაც ემსახურება პროგრამა		3: ჯანმრთელი ცხოვრება და კეთილდღეობა. 5: გენდერული თანასწორობა							
ქვეპროგრამის განხორციელების ვადები		მიმდინარე							
ქვეპროგრამის მოსალოდნელი შუალედური შედეგი		გამართულად ფუნქციონირებადი საცურაო აუზი							
№	საბოლოო შედეგის შეფასების ინდიკატორი		ინდიკატორის მაჩვენებლები						
		ინდიკატორის დადასტურების საშუალება	საბაზისო 2025 წელი	მიზნობრივი 2026 წელი	მიზნობრივი 2027 წელი	მიზნობრივი 2028 წელი	მიზნობრივი 2029 წელი	ცდომილების ალბათობა	შესაძლო რისკები
1	ვიზიტორთა	აღრიცხვის ჟურნალი	7400	7500	7600	7700	7800		

	რაოდენობა								
2	ბავშვების და მოზარდების რაოდენობა	აღრიცხვის ჟურნალი	2150	2250	2350	2450	2550		

ქვეპროგრამის დასახელება			ფრენბურთის ხელშეწყობა						
პროგრამული კოდი			05 01 09						
ქვეპროგრამის ბიუჯეტი			80.0						
ფუნქციონალური კოდი			7081						
ქვეპროგრამის განმახორციელებელი			ა(ა)იპ „ფრენბურთის კლუბი ქუთაისის აიეტი“						
ქვეპროგრამის აღწერა			საწვრთნელი-სავარჯიშო შეკრებები, სპორტსმენთა კვალიფიკაციის ამაღლება, ეროვნულ და საერთაშორისო სპორტულ ღონისძიებებზე ასპარეზობა, კლუბის ფუნქციონირებისათვის საჭირო ღონისძიებები						
ქვეპროგრამის მიზანი			ა(ა)იპ „ფრენბურთის კლუბი ქუთაისის აიეტი“ ფუნქციონირების ხელშეწყობა						
გაეროს მდგრადი განვითარების „SDG“ მიზანი, რომლის მიღწევასაც ემსახურება პროგრამა			3: ჯანმრთელი ცხოვრება და კეთილდღეობა. 5: გენდერული თანასწორობა						
ქვეპროგრამის განხორციელების ვადები			მიმდინარე						
ქვეპროგრამის მოსალოდნელი შუალედური შედეგი			გამართულად ფუნქციონირებადი ფრენბურთის კლუბი						
№	საბოლოო შედეგის შეფასების ინდიკატორი		ინდიკატორის მაჩვენებლები						
		ინდიკატორის დადასტურების საშუალება	საბაზისო 2025 წელი	მიზნობრივი 2026 წელი	მიზნობრივი 2027 წელი	მიზნობრივი 2028 წელი	მიზნობრივი 2029 წელი	ცდომილების ალბათობა	შესაძლო რისკები
	ჩატარებული შეხვედრების რაოდენობა	ფედერაციის კალენდარი, ბრძანება							

ქვეპროგრამის დასახელება	ბალახის ჰოკეის ხელშეწყობა
პროგრამული კოდი	05 01 10
ქვეპროგრამის ბიუჯეტი	126.5
ფუნქციონალური კოდი	7081
ქვეპროგრამის განმახორციელებელი	ა(ა)იპ „ქუთაისის ქალთა ჰოკეის კლუბი უქიმერიონი“

ქვეპროგრამის აღწერა			საწვრთნელი-სავარჯიშო შეკრებები, სპორტსმენთა კვალიფიკაციის ამაღლება, სხვადასხვა სპორტულ ღონისძიებებზე ასპარეზობა, კლუბის ფუნქციონირებისათვის საჭირო ღონისძიებები						
ქვეპროგრამის მიზანი			ა(ა)იპ „ქუთაისის ქალთა ჰოკეის კლუბი უქიმერიონი“ ფუნქციონირების ხელშეწყობა						
გაეროს მდგრადი განვითარების „SDG“ მიზანი, რომლის მიღწევასაც ემსახურება პროგრამა			3: ჯანმრთელი ცხოვრება და კეთილდღეობა. 5: გენდერული თანასწორობა						
ქვეპროგრამის განხორციელების ვადები			მიმდინარე						
ქვეპროგრამის მოსალოდნელი შუალედური შედეგი			გამართულად ფუნქციონირებადი ჰოკეის კლუბი						
			ინდიკატორის მაჩვენებლები						
№	**საბოლოო შედეგის შეფასების ინდიკატორი**	**ინდიკატორის დადასტურების საშუალება**	**საბაზისო 2025 წელი**	**მიზნობრივი 2026 წელი**	**მიზნობრივი 2027 წელი**	**მიზნობრივი 2028 წელი**	**მიზნობრივი 2029 წელი**	**ცდომილების ალბათობა**	**შესაძლო რისკები**
	ჩატარებული შეხვედრების რაოდენობა	ფედერაციის კალენდარი, ბრძანება	8	16	18	18	18	1%	სტიქია

პროგრამის დასახელება			**კულტურის სფეროს განვითარება**						
პროგრამული კოდი			05 02						
პროგრამის ბიუჯეტი			14094.3						
ფუნქციონალური კოდი			7082						
პროგრამის განმახორციელებელი			ქალაქ ქუთაისის მუნიციპალიტეტის მერიის პირველადი სტრუქტურული ერთეული - კულტურის, სპორტის, განათლებისა და ახალგაზრდობის საქმეთა სამსახური						
პროგრამის აღწერა			მუნიციპალიტეტის კულტურული ცხოვრებისათვის აუცილებელია წლის მანძილზე ჩატარდეს სხვადასხვა ხასიათის კულტურული ღონისძიებები, ფესტივალები და საერთაშორისო კულტურული აქტივობები. ასევე, მოხდეს ი. ჭავჭავაძის სახელობის სამეცნიერო ბიბლიოთეკის, ფოლკლორის სახელმწიფო ანსამბლისა და კულტურის ღონისძიებების ხელშეწყობა.						
პროგრამის მიზანი			სხვადასხვა კულტურული დაწესებულებების ფუნქციონირების ხელშეწყობა, მუნიციპალიტეტში კულტურული ცხოვრების გამრავალფეროვნება						
გაეროს მდგრადი განვითარების „SDG“ მიზანი, რომლის მიღწევასაც ემსახურება პროგრამა			3: ჯანმრთელი ცხოვრება და კეთილდღეობა						
პროგრამის განხორციელების ვადები			მიმდინარე						
პროგრამის მოსალოდნელი საბოლოო შედეგი			კულტურული ცხოვრების წესის პროპაგანდა						
№			**ინდიკატორის მაჩვენებლები**						

	საბოლოო შედეგის შეფასების ინდიკატორი	ინდიკატორის დადასტურების საშუალება	საბაზისო 2025 წელი	მიზნობრივი 2026 წელი	მიზნობრივი 2027 წელი	მიზნობრივი 2028 წელი	მიზნობრივი 2029 წელი	ცდომილების ალბათობა	შესაძლო რისკები
	წლის განმავლობაში ჩატარებული ღონისძიებების რაოდენობა								

ქვეპროგრამის დასახელება			კულტურულ, სახელოვნებო, საგანმანათლებლო დაწესებულებათა გაერთიანების ხელშეწყობა						
პროგრამული კოდი			05 02 01						
ქვეპროგრამის ბიუჯეტი			8482.0						
ფუნქციონალური კოდი			7081						
ქვეპროგრამის განმახორციელებელი			ა(ა)იპ „ქალაქ ქუთაისის კულტურულ, სახელოვნებო, საგანმანათლებლო დაწესებულებათა გაერთიანება“						
ქვეპროგრამის აღწერა			ქვეპროგრამა გულისხმობს ქალაქ ქუთაისში, კულტურულ, სახელოვნებო, საგანმანათლებლო დაწესებულებებში მომავალი თაობის შემეცნებით–საგანმანათლებლო დონის ამაღლებას, გაერთიანებაში შემავალი ფილიალების მუშაობის გააქტიურებას.						
ქვეპროგრამის მიზანი			კულტურულ, სახელოვნებო, საგანმანათლებლო დაწესებულებათა ხელშეწყობა, ქართული კულტურის პოპულარიზაცია						
გაეროს მდგრადი განვითარების „SDG“ მიზანი, რომლის მიღწევასაც ემსახურება პროგრამა			3: ჯანმრთელი ცხოვრება და კეთილდღეობა						
ქვეპროგრამის განხორციელების ვადები			მიმდინარე						
ქვეპროგრამის მოსალოდნელი შუალედური შედეგი			კულტურულ, სახელოვნებო, საგანმანათლებლო დაწესებულებების გამართულად ფუნქციონირება						
№	საბოლოო შედეგის შეფასების ინდიკატორი		ინდიკატორის მაჩვენებლები						
		ინდიკატორის დადასტურების საშუალება	საბაზისო 2025 წელი	მიზნობრივი 2026 წელი	მიზნობრივი 2027 წელი	მიზნობრივი 2028 წელი	მიზნობრივი 2029 წელი	ცდომილების ალბათობა	შესაძლო რისკები
1.	ვიზიტორთა რაოდენობა		11000	13000	15000	17000	20000	20%	
2.	აღსაზრდელთა რაოდენობა		3800	3800	3800	3800	3800	10%	

ქვეპროგრამის დასახელება			**ილია ჭავჭავაძის სახელობის ქუთაისის საჯარო ბიბლიოთეკის ხელშეწყობა**						
პროგრამული კოდი			05 02 02						
ქვეპროგრამის ბიუჯეტი			1760.0						
ფუნქციონალური კოდი			7082						
ქვეპროგრამის განმახორციელებელი			ა(ა)იპ „ქალაქ ქუთაისის ილია ჭავჭავაძის სახელობის საჯარო ბიბლიოთეკა“						
ქვეპროგრამის აღწერა			ქალაქ ქუთაისის საჯარო ბიბლიოთეკა და ფილიალები წარმოადგენს მიმზიდველ, საინტერესო და ხელმისაწვდომ ადგილს საზოგადოებრივი თავშეყრისათვის, სადაც მოსახლეობა იღებს განათლებას, ინფორმაციას და ხელს უწყობს განათლებული სამოქალაქო საზოგადოების ჩამოყალიბებას.						
			ღონისძიებების დასახელება	**საბიუჯეტო თანხები**					
			ადმინისტრაციული ხარჯი	1715.0					
			წიგნადი და პერიოდულ გამოცემათა ფონდების შევსება უახლესი ლიტერატურით	30.0					
			ანალიტიკური ბიბლიოგრაფიის, სამეცნიერო ჟურნალისა და სხვა ბეჭდითი მომსახურება	9.5					
			საერთაშორისო სამეცნიერო კონფერენციის, სხვადასხვა სახის კონკურსების, გამოფენებისა და წიგნების პრეზენტაციების მოწყობა	5.5					
ქვეპროგრამის მიზანი			მკითხველისათვის მიმზიდველი გარემოს შექმნა, ხელმისაწვდომი საზოგადოებრივი თავშეყრის კერების შექმნა						
გაეროს მდგრადი განვითარების „SDG“ მიზანი, რომლის მიღწევასაც ემსახურება პროგრამა			3: ჯანმრთელი ცხოვრება და კეთილდღეობა						
ქვეპროგრამის განხორციელების ვადები			მიმდინარე						
ქვეპროგრამის მოსალოდნელი შუალედური შედეგი			მკითხველისათვის შექმნილი კომფორტული გარემო						
			ინდიკატორის მაჩვენებლები						
№	**საბოლოო შედეგის შეფასების ინდიკატორი**	**ინდიკატორის დადასტურების საშუალება**	**საბაზისო 2025 წელი**	**მიზნობრივი 2026 წელი**	**მიზნობრივი 2027 წელი**	**მიზნობრივი 2028 წელი**	**მიზნობრივი 2029 წელი**	**ცდომილების ალბათობა**	**შესაძლო რისკები**
1.	გაციფრებული წიგნების რაოდენობა	ელ. რესურსების განყოფილების მიერ წარმოდგენილი სტატისტიკური მონაცემები	1180	2400	2700	3000	3300	5%	ტექნიკური საშუალებების მწყობრიდან გამოსვლა, საკმარისი სიმძლავრის ტექნიკური

									საშუალებ ების სიმცირე, შენობის სარეაბილი ტაციო სამუშაოებ ი
2.	ელექტრ ონულ კატალოგ ში ასახული წიგნების რაოდენ ობა	ქუთაისის საჯარო ბიბლიოთეკის ციფრული კატალოგი	365000	379000	387000	400000	415000	10%	ტექნიკური საშუალებ ების დაზიანება
3	სტუმარ თა რაოდენ ობა	ბიბლიოთეკის მეთოდური ცნობა	40000	46000	47000	48000	48000	10%	საგანგებო მდგომარე ობა
4	წიგნადი ფონდის რაოდენ ობა	საფინანსო აღრიცხვა	1069000	1075000	1077000	107900	1081000	5%	დაფინანსე ბის არქონა

ქვეპროგრამის დასახელება			**ფოლკლორის განვითარების ხელშეწყობა**						
პროგრამული კოდი			05 02 03						
ქვეპროგრამის ბიუჯეტი			1980.0						
ფუნქციონალური კოდი			7082						
ქვეპროგრამის განმახორციელებელი			ა(ა)იპ „ქალაქ ქუთაისის მერიის ფოლკლორის ცენტრი - სიმღერისა და ცეკვის სახელმწიფო ანსამბლი“						
ქვეპროგრამის აღწერა			ააიპ "ქალაქ ქუთაისის მერიის ფოლკლორის ცენტრი - სიმღერისა და ცეკვის სახელმწიფო ანსამბლი" წარმოადგენს დაწესებულებას, სადაც ხდება ხალხური შემოქმედების შენარჩუნება და განვითარება, ფოლკლორულ ეთნოგრაფიული მემკვიდრეობის მოძიება და პოპულარიზაცია ქვეყნის ფარგლებში და მის გარეთ.						
ქვეპროგრამის მიზანი			ქუთაისის სიმღერისა და ცეკვის სახელმწიფო (პროფესიული) ანსამბლისა და ბავშვთა სიმღერისა და ცეკვის ფოლკლორული ანსამბლების მუშაობისათვის მიმზიდველი გარემოს შექმნა-სამუშაო პირობების მაღალი სტანდარტების, უსაფრთხოების ნორმებისა და მატერიალურ ტექნიკური ბაზის გათვალისწინებით						
გაეროს მდგრადი განვითარების „SDG“ მიზანი, რომლის მიღწევასაც ემსახურება პროგრამა			3: ჯანმრთელი ცხოვრება და კეთილდღეობა						
ქვეპროგრამის განხორციელების ვადები			მიმდინარე						
ქვეპროგრამის მოსალოდნელი შუალედური შედეგი			ქვეპროგრამის ფარგლებში განხორციელებული საქმიანობის პოპულარიზაცია						
№	**საბოლო შედეგის შეფასების**		**ინდიკატორის მაჩვენებლები**						
		ინდიკატორის დადასტურების საშუალება	**საბაზისო 2025 წელი**	**მიზნობრივი 2026 წელი**	**მიზნობრივი 2027 წელი**	**მიზნობრივი 2028 წელი**	**მიზნობრივი 2029 წელი**	**ცდომილების ალბათობა**	**შესაძლო რისკები**

	ინდიკატორი								
1	საზღვარგარეთ ჩატარებული ღონისძიებების რაოდენობა		20	20	20	20	20	20%	
2	ქვეყნის შიგნით ჩატარებული ღონისძიებების რაოდენობა		100	100	100	100	100	20%	

ქვეპროგრამის დასახელება	**კულტურის ღონისძიებები**	
პროგრამული კოდი	05 02 04	
ქვეპროგრამის ბიუჯეტი	1872.3	
ფუნქციონალური კოდი	7082	
ქვეპროგრამის განმახორციელებელი	ქალაქ ქუთაისის მუნიციპალიტეტის მერიის პირველადი სტრუქტურული ერთეული - კულტურის, სპორტის, განათლებისა და ახალგაზრდობის საქმეთა სამსახური	
ქვეპროგრამის აღწერა	მუნიციპალიტეტის მასშტაბით წლის მანძილზე განხორციელდება სხვადასხვა ხასიათის კულტურული ღონისძიებები, ფესტივალები, საერთაშორისო კულტურული აქტივობები, კულტურული დღეები, გაცვლითი გასტროლები, გამოფენები, კონკურსები და ფორუმები, ასევე, სხვადასხვა ლიტერატურული ნაშრომების გამოცემა და ქუთაისში მცხოვრები ნიჭიერი შემოქმედების მხარდაჭერა.	
	ღონისძიებების დასახელება	**საბიუჯეტო თანხები**
	ქუთაისში გამომავალი ბეჭდური გამოცემების დაფინანსება (უქიმერიონი, მწვანეყვავილა, განთიადი)	101.3
	ქუთაისი - იუნესკოს შემოქმედებითი ქალაქების ქსელის წევრი ლიტერატურის მიმართულებით მხარდაჭერის პროგრამა	70.0
	ქუთაისელი მხატვრების მხარდაჭერის პროგრამა	50.0
	ქუთაისელი მწერლების, მხატვრების და თეატრალური მოღვაწეების საიუბილეო პროგრამა	20.0
	იმერეთის საერთაშორისო თეატრალური ფესტივალის მხარდაჭერა	30.0
	ქუთაისის თეატრების (თოჯინების, ოპერის, ნიღბების, პანტომიმის, ახალგაზრდულის) ფუნქციონირების მხარდაჭერა	100.0

	თეატრის იჯარით მომსახურება	40.0
	ხანდაზმულთა ფოლკლორული ანსამბლის ,,ბერმუხა'' დაფინანსება	49.0
	ქალაქობის დღესასწაული ,,ორმაისობა"	200.0
	საერთაშორისო ფოტოკონკურსი ,,ილო-2026''	30.0
	საახალწლო ღონისძიებები	220.0
	სცენით, ეკრანით, გახმოვანებისა და განათების აპარატურით მომსახურება	80.0
	ქალაქ ქუთაისის სიმფონიური ორკესტრის დაფინანსება	160.0
	საერთაშორისო კონკურსებსა და ფესტივალებში გამარჯვებული მოსწავლეებისა, მათი პედაგოგებისა და კონცერტმაისტერების დაჯილდოება	25.0
	საერთაშორისო კონკურსებსა და ფესტივალებზე მონაწილეობის მიღების მიზნით ქუთაისელი მუსიკოს-შემსრულებლების, მათი პედაგოგებისა და კონცერტმაისტერების ტრანსპორტირება	10.0
	საქართველოს დამსახურებული არტისტების და ქურუმის სტიპენდია (მხოლოდ ქუთაისში რეგისტრირებულთათვის)	65.0
	ლიანა ისაკაძის საახელობის ახალგაზრდა მუსიკოს - შემსრულებელთა საორკესტრო საკრავების II საერთაშორისო კონკურსი	40.0
	მ.ბალანჩივაძის სახელობის ახალგაზრდა მუსიკოს შემსრულებელთა მე-5 საერთაშორისო კონკურსი	70.0
	სტუმართა კვებითი და სასტუმრო მომსახურება	12.0
	ქარავან არტ-ფორუმი 2026	70.0
	ქუთაის-გაენათის ეპარქიის მხარდაჭერა	100.0
	ქუჩის მხატვრობის მხარდაჭერა	90.0
	60+ კლუბის მხარდაჭერა	15.0

	ქუთაისის ჯორჯ ბალანჩინის საერთაშორისო ქორეოგრაფიული ფესტივალი	5.0
	საკონცერტო ღონისძიებები, ფესტივალები და თეატრალური წარმოდგენები	100.0
	ჯაზ-ფესტივალი	60.0
	საზაფხულო კინოჩვენებები ,,ქართული კინო თაობებისთვის“	30.0
	გაუთვალისწინებელი ღონისძიებები	30.0
ქვეპროგრამის მიზანი	ქალაქის კულტურული ცხოვრების მხარდაჭერა და განვითარების ხელშეწყობა.	
გაეროს მდგრადი განვითარების „SDG“ მიზანი, რომლის მიღწევასაც ემსახურება პროგრამა	3: ჯანმრთელი ცხოვრება და კეთილდღეობა	
ქვეპროგრამის განხორციელების ვადები	მიმდინარე	
ქვეპროგრამის მოსალოდნელი შუალედური შედეგი	ქალაქის გამრავალფეროვნებული კულტურული ცხოვრება	

№	**საბოლოო შედეგის შეფასების ინდიკატორი**		**ინდიკატორის მაჩვენებლები**						
		ინდიკატორის დადასტურების საშუალება	**საბაზისო 2025 წელი**	**მიზნობრივი 2026 წელი**	**მიზნობრივი 2027 წელი**	**მიზნობრივი 2028 წელი**	**მიზნობრივი 2029 წელი**	**ცდომილების ალბათობა**	**შესაძლო რისკები**
1.	ჩატარებული ღონისძიებების რაოდენობა	ბრძანება, მემორანდუმი, ხელშეკრულება, მიღება-ჩაბარების აქტი	170	175	180	185	190	5%	
2.	მაყურებელთა რაოდენობა	ფოტო მასალა, სოც მედია, მოსაწვევები	4800	5000	5200	5500	6000	10%	

პროგრამის დასახელება	**ახალგაზრდობის მხარდაჭერა**
პროგრამული კოდი	05 03
პროგრამის ბიუჯეტი	460.0
ფუნქციონალური კოდი	7084
პროგრამის განმახორციელებელი	ქალაქ ქუთაისის მუნიციპალიტეტის მერიის პირველადი სტრუქტურული ერთეული - კულტურის, სპორტის, განათლებისა და ახალგაზრდობის საქმეთა სამსახური
პროგრამის აღწერა	ახალგაზრდული მიმართულებით განხორციელებული ღონისძიებები ხელს შეუწყობს ახალგაზრდების გააქტიურებასა და საზოგადოებრივ ცხოვრებაში ჩართულობას, ახალგაზრდული ფესტივალის ორგანიზებითა და ინიციატივების მხარდაჭერის გზით. ქვეპროგრამის ფარგლებში მოხდება შშმ პირების საზოგადოებაში ინტეგრირება.

	ღონისძიებების დასახელება	საბიუჯეტო თანხები
	ზამთრის ლიდერთა სკოლა	35.0
	ზაფხულის ლიდერთა სკოლა	30
	ახალგაზრდობის საერთაშორისო დღისადმი მიძღვნილი ღონისძიებები	30
	სიცილის ლიგა	20
	ახალგაზრდული მრჩეველთა საბჭოს ხელშეწყობა	15
	ახალგაზრდული ინიციატივების მხარდაჭერა	60
	საერთაშორისო პროექტებსა და კონფერენციებში ქუთაისელი ახალგაზრდების მონაწილეობის მხარდაჭერა	10
	ახალგაზრდული მუსიკის ფესტივალი	150
	ახალგაზრდული მუშაკების გაძლიერება/მხარდაჭერა	30
	ახალგაზრდული პარა ორკესტრის მხარდაჭერა	10
	ქუთაისის ახალგაზრდული საერთაშორისო ფორუმი	40
	გაუთვალისწინებელი ღონისძიებები	30

პროგრამის მიზანი	ნიჭიერი ახალგაზრდების გამოვლენა და მათი საქმიანობის ხელშეწყობა
გაეროს მდგრადი განვითარების „SDG“ მიზანი, რომლის მიღწევასაც ემსახურება პროგრამა	3: ჯანმრთელი ცხოვრება და კეთილდღეობა; 8.ბ.1.1. მუნიციალური სტრატეგიის არსებობა, რომელიც ითვალისწინებს ახალგაზრდების ეკონომიკურ გაძლიერებას და დასაქმების ხელშეწყობას.
პროგრამის განხორციელების ვადები	მიმდინარე
პროგრამის მოსალოდნელი საბოლოო შედეგი	წარმატებულად განხორციელებული ახალგაზრდული პროექტები

№	საბოლოო შედეგის შეფასების ინდიკატორი	ინდიკატორის მაჩვენებლები							
		ინდიკატორის დადასტურების საშუალება	**საბაზისო 2025 წელი**	**მიზნობრივი 2026 წელი**	**მიზნობრივი 2027 წელი**	**მიზნობრივი 2028 წელი**	**მიზნობრივი 2029 წელი**	**ცდომილების ალბათობა**	**შესაძლო რისკები**
1.	პროექტების რაოდენობა	მიღება-ჩაბარების აქტი, შედარების აქტი,ბრძანება,მემორანდუმი,ხელშეკრულება	36	38	39	40	41	5%	

2.	მონაწილეთა რაოდენობა	ფოტო და ვიდეო მასალა	1700	1800	1900	2000	2100	5%	

6. ჯანმრთელობის დაცვა და სოციალური უზრუნველყოფა (პროგრამული კოდი 06 00)

(ათას ლარში)

პროგრამული კოდი	**პროგრამის/ქვეპროგრამის/ღონისძიების დასახელება**	**20256 წლის გეგმა**			**2027 წლის პროგნოზი**	**2028 წლის პროგნოზი**	**2029 წლის პროგნოზი**
		სულ	მ.შ. სახელმწიფო ბიუჯეტის სახსრები	მ.შ. საკუთარი სახსრები			
06 01	**ჯანმრთელობის დაცვა**	**2840.0**	0.0	2840.0	2928.0	2986.0	3043.0
06 01 01	ქალაქ ქუთაისის საზოგადოებრივი ჯანდაცვის ცენტრი	**445.0**	0.0	445.0	478.0	481.0	483.0
06 01 02	მედიკამენტებით უზრუნველყოფა	**200.0**	0.0	200.0	250.0	300.0	350.0
06 01 03	სამედიცინო დახმარება	**2000.0**	0.0	2000.0	2000.0	2000.0	2000.0
06 01 04	ეპილეფსიით დაავადებულ პირთა ანტიკონვულსანტებით უზრუნველყოფა	**15.0**	0.0	15.0	20.0	25.0	30.0
06 01 05	ფენილკეტონურიითა და ცელიაკიით დაავადებულ პირთა დახმარება	**180.0**	0.0	180.0	180.0	180.0	180.0
06 02	**სოციალური უზრუნველყოფა**	**7476.5**	0.0	7476.5	7399.0	7429.0	7489.0
06 02 01	სოციალური საცხოვრისის კომუნალური ხარჯების უზრუნველყოფა	**60.0**	0.0	60.0	70.0	70.0	70.0
06 02 02	მრავალშვილიანი ოჯახების დახმარება	**1270.0**	0.0	1270.0	1300.0	1300.0	1300.0
06 02 03	სარიტუალო დახმარება	**10.0**	0.0	10.0	10.0	10.0	10.0
06 02 04	სოციალური ღონისძიებები	**943.5**	0.0	943.5	950.0	950.0	950.0
06 02 05	სოციალურად დაუცველი ოჯახების ყოფითი პირობების გაუმჯობესების ხელშეწყობა	**150.0**	0.0	150.0	170.0	180.0	190.0

06 02 06	სახელმწიფო ზრუნვის სისტემიდან გასულ პირთა და რეინტეგრირებულ ბავშვთა ოჯახების მხარდაჭერა	**50.0**	0.0	50.0	50.0	50.0	50.0
06 02 07	შეზღუდული შესაძლებლობების მქონე ბავშვთა ჰიგიენური საშუალებებით უზრუნველყოფა	**165.0**	0.0	165.0	170.0	170.0	170.0
06 02 08	უფასო კვება	**1077.0**	0.0	1077.0	1099.0	1104.0	1154.0
06 02 09	კოხლეარული იმპლანტით მოსარგებლე ბენეფიციართა დახმარება	**15.0**	0.0	15.0	20.0	20.0	20.0
06 02 10	ავთვისებიანი სიმსივნით დაავადებულ პირთა თანადგომა	**65.0**	0.0	65.0	65.0	65.0	65.0
06 02 11	შინმოვლა	**90.0**	0.0	90.0	110.0	120.0	120.0
06 02 12	აუტიზმის სპექტრის დარღვევის მქონე ბავშვთა აბილიტაცია	**2535.0**	0.0	2535.0	2540.0	2540.0	2540.0
06 02 13	შეზღუდული შესაძლებლობის მქონე პირთა საზოგადოებაში ინტეგრაციის ხელშეწყობა	**30.0**	0.0	30.0	35.0	35.0	35.0
06 02 14	შშმ პირთა და მიუსაფარ ბავშვთა საჭიროებებზე მომუშავე ორგანიზაციების ხელშეწყობა	**80.0**	0.0	80.0	100.0	100.0	100.0
06 02 15	მარტოხელა მშობელთა დახმარება	**90.0**	0.0	90.0	90.0	90.0	90.0
06 02 16	ოჯახში ძალადობის მსხვერპლთა დახმარება	**4.0**	0.0	4.0	5.0	5.0	5.0
06 02 17	საქართველოს „ ბავშვთა ეს-ო-ეს სოფლის" დღის ცენტრის ბენეფიციართა დახმარება	**37.0**	0.0	37.0	40.0	40.0	40.0
06 02 19	გადაუდებელი რეაგირების ქვეპროგრამა	**400.0**	0.0	400.0	410.0	410.0	410.0
06 02 20	მხედველობით მკვეთრად შეზღუდული შესაძლებლობის მქონე პირებისათვის ტიფლოტექნიკური აპარატების შეძენა	**10.0**	0.0	10.0	15.0	15.0	15.0

06 02 22	სოციალურად დაუცველ ოჯახებში შეძენილ ახალშობილზე ერთჯერადი დახმარება	**5.0**	0.0	5.0	0.0	5.0	5.0
06 02 26	ბავშვიანი ოჯახების ეკონომიკური გაძლიერება	**70.0**	0.0	70.0	70.0	70.0	70.0
06 02 28	პირველი ტიპის შაქრიანი დიაბეტით დაავადებულ ბავშვთა დახმარება	**70.0**	0.0	70.0	80.0	80.0	80.0
06 02 29	გლაუკომით დაავადებულ პირთა სამკურნალო საშუალებებით უზრუნველყოფა	**10.0**		10.0	20.0	20.0	20.0
06 02 31	ჰემოდიალიზზე მყოფ პირთა დახმარება	**240.0**		240.0	250.0	260.0	270.0
06 03	**ქალისა და მამაკაცის არსებითი თანასწორობის, ქალთა და ბავშვთა საკითხების, ოჯახის გაძლიერების მხარდაჭერის ხელშეწყობა**	**50.0**	**0.0**	**50.0**	**50.0**	**50.0**	**50.0**
სულ პრიორიტეტის დაფინანსება		**10366.5**	**0.0**	**10366.5**	**10377.0**	**10465.0**	**10582.0**

პროგრამის დასახელება	**ჯანმრთელობის დაცვა**
პროგრამული კოდი	06 01
პროგრამის ბიუჯეტი	2840.0
ფუნქციონალური კოდი	7074
პროგრამის განმახორციელებელი	ქალაქ ქუთაისის მუნიციპალიტეტის მერიის პირველადი სტრუქტურული ერთეული - სოციალურ საკითხთა სამსახური; ა(ა)იპ „ქალაქ ქუთაისში, საზოგადოებრივი ჯანმრთელობისა და უსაფრთხო გარემოს უზრუნველყოფის ცენტრი“
პროგრამის აღწერა	მუნიციპალიტეტში მცხოვრები მოსახლეობის ჯანმრთელობის დაცვის უზრუნველყოფა. სახელმწიფო ბიუჯეტიდან გამოყოფილი მიზნობრივი ტრანსფერის ფარგლებში, კანონმდებლობით გათვალისწინებული საზოგადოებრივი ჯანდაცვის მომსახურების ხარჯების ანაზღაურება, მძიმე დაავადების მქონე პირების მედიკამენტებითა და სამედიცინო დანიშნულების საგნებით დახმარება, დაავადებული გადახდისუუნარო პირებისათვის სამედიცინო მომსახურების ხარჯების ანაზღაურება, ზოგადსაგანმანათლებლო დაწესებულებებში მოსწავლეების პროფილაქტიკური გამოკვლევა, მათში ყველაზე გავრცელებული დაავადებების დროულად გამოსავლენად, ეპილეფსიით დაავადებულ პირთა ანტიკონვულსანტებით უზრუნველყოფა.
პროგრამის მიზანი	ბენეფიციარის ჯანმრთელობის მდგომარეობის გაუმჯობესების ხელშეწყობა
გაეროს მდგრადი განვითარების „SDG“ მიზანი, რომლის მიღწევასაც ემსახურება პროგრამა	3: ჯანმრთელი ცხოვრება და კეთილდღეობა; 1.3.1.2. წლის განმავლობაში მოწყვლადი ჯგუფების სოციალურ-ეკონომიკური მდგომარეობის გასაუმჯობესებლად მუნიციპალიტეტის ბიუჯეტიდან ჯამურად გაცემული თანხის ოდენობა ეროვნულ ვალუტაში; 1.ა.2. ძირითად სერვისებზე (განათლება, ჯანმრთელობის დაცვა და სოციალური დაცვა) მუნიციპალიტეტის მთლიანი ბიუჯეტის პროპორციული ოდენობა;

პროგრამის განხორციელების ვადები			მიმდინარე						
პროგრამის მოსალოდნელი საბოლოო შედეგი			მუნიციპალიტეტის მიერ შეთავაზებული სერვისის ხელმისაწვდომობა ბენეფიციარებისათვის						
№	**საბოლოო შედეგის შეფასების ინდიკატორი**	**ინდიკატორის მაჩვენებლები**							
		ინდიკატორის დადასტურების საშუალება	**საბაზისო 2025 წელი**	**მიზნობრივი 2026 წელი**	**მიზნობრივი 2027 წელი**	**მიზნობრივი 2028 წელი**	**მიზნობრივი 2029 წელი**	**ცდომილების ალბათობა**	**შესაძლო რისკები**
	პროგრამებით მოსარგებლე ბენეფიციართა რაოდენობა		2500	3000	3000	3500	3500	**5%**	

ქვეპროგრამის დასახელება	**ქალაქ ქუთაისის საზოგადოებრივი ჯანდაცვის ცენტრი**	
პროგრამული კოდი	06 01 01	
ქვეპროგრამის ბიუჯეტი	445.0	
ფუნქციონალური კოდი	7074	
ქვეპროგრამის განმახორციელებელი	ა(ა)იპ „ქალაქ ქუთაისის საზოგადოებრივი ჯანდაცვის ცენტრი“	
ქვეპროგრამის აღწერა	ქვეპროგრამის ფარგლებში ხორციელდება ქალაქ ქუთაისის მოსახლეობისათვის საზოგადოებრივი ჯანმრთელობის დაცვის სერვისების მიწოდება და უსაფრთხო საცხოვრებელი გარემოს უზრუნველყოფა, გადამდებ დაავადებათა ეპიდზედამხედველობა და კონტროლი, პირველადი ეპიდკვლევის განხორციელება, იმუნოპროფილაქტიკის დაგეგმვა და მასზე ანგარიშგება დადგენილი წესის მიხედვით, ანტირაბიულ საქმიანობაზე ზედამხედველობა და კონტროლი, მუნიციპალიტეტის ტერიტორიაზე გადამდები ფაუნის შესწავლა და დადგენა, განსაკუთრებით საშიში დაავადებების მონიტორინგი და ზედამხედველობა. სამედიცინო სტატისტიკის წარმოება და ანგარიშგება, საზოგადოებისათვის მნიშვნელოვან ობიექტებში სანიტარულ–ჰიგიენურ მდგომარეობაზე ზედამხედველობა.	
	ღონისძიებების დასახელება	**საბიუჯეტო სახსრები**
	სამედიცინო დაწესებულებების მონიტორინგი ინფექციური დაავადებებების დროულ და ზუსტ შეტყობინებასთან დაკავშირებით. ინფექციური დაავადებვების ეპიდკვლევა და ეპიდსაწინააღმდეგო ღონისძიებების დაგეგმვა. ანტირაბიული ვაქცინებისა და იმუნოგლობულინის მიწოდება და მონიტორინგი მის გახარჯვაზე	140.0
	იმუნიზაციისა და დედათა და ბავშვთა სახ. პროგრამის ფარგლებში სამედიცინო ქსელის მომარაგება შესაბამი მასალით და ვაქცინებით და მათზე რუტინული ზედამხედველობა და მონიტორიგი შესაბამისი გრაფიკით	155.0

	საზოგადობერივი მნიშვნელობის ობიექტების მონიტორინგი, შესაბამისი რეკომენდაციების მიცემა და დარღვევების შემთხვევაში ადმინისტაციულ -სამართალდარღვევის ოქმის შედგენა და გადაცემა სასამართლოში შემდგომი რეაგირებისათვის.	150.0
ქვეპროგრამის მიზანი	მეთვალყურეობა მუნიციპალიტეტის მოსახლეობის ჯანმრთელობაზე, ჯანმრთელობის რისკებისა და საგანგებო სიტუაციების მონიტორინგი და რეაგირება, საშიშ დაავადებათა პრევენცია	
გაეროს მდგრადი განვითარების „SDG“ მიზანი, რომლის მიღწევასაც ემსახურება პროგრამა	3: ჯანმრთელი ცხოვრება და კეთილდღეობა; 3.1.1. დედათა სიკვდილიანობის მაჩვენებელი 100 000 ცოცხალშობილ ბავშვზე; 3.2.1. 5 წლამდე ბავშვთა სიკვდილიანობის მაჩვენებელი; 3.3.2. ტუბერკულოზის ინციდენტობა 100 000 ადამიანზე; 3.3.3. მალარიის ინციდენტობა 1000 ადამიანზე; 3.3.4. „B“ ჰეპატიტის ინციდენტობა 100 000 ადამიანზე; 3.3.4..1 „C“ ჰეპატიტის ინციდენტობა 100 000 ადამიანზე; 3.8.1.2. მუნიციპალიტეტის მოსახლეობის იმუნიზაციის მაჩვენებელი; 3.დ.1.1. დელეგირებული უფლებამოსილების ფარგლებში მუნიციპალიტეტის საზოგადოებრივი ჯანდაცვის მუნიციპალური პროგრამების განხორციელება; 3.დ.1.2. ფიზიკურად აქტიური მოსახლეობის პროპორციული ოდენობა.	
ქვეპროგრამის განხორციელების ვადები	მიმდინარე	
ქვეპროგრამის მოსალოდნელი შუალედური შედეგი	მოსახლეობის ჯანმრთელობის შენარჩუნება და საგანგებო სიტუაციების ლოკალიზება	

№	**საბოლოო შედეგის შეფასების ინდიკატორი**	**ინდიკატორის მაჩვენებლები**							
		ინდიკატორის დადასტურების საშუალება	**საბაზისო 2025 წელი**	**მიზნობრივი 2026 წელი**	**მიზნობრივი 2027 წელი**	**მიზნობრივი 2028 წელი**	**მიზნობრივი 2029 წელი**	**ცდომილების ალბათობა**	**შესაძლო რისკები**
1.	ჩატარებული იმუნიზაციის ღონისძიებების რაოდენობა	სტატისტიკური ინფორმაცია	63	69	76	84	92	3%	მოსახლეობის არასაკმარისი აქტიურობა
2.	ობიექტების რაოდენობა, რომლებშიც ჩატარდება სანიტარული ნორმების ზედამხედველობა	სტატისტიკური ინფორმაცია	279	307	338	371	408	3%	მეწარმე სუბიექტების მხრიდან თანამშრომლობაზე შესაძლო უარი

3.	ობიექტების რაოდენობა, სადაც ჩატარდება სანიტარული ზედამხედველობა, შეფარდება მუნიციპალიტეტის ტერიტორიაზე არსებული ყველა იმ ობიექტის რაოდენობასთან, რომლებიც საჭიროებენ აღნიშნულ ზედამხედველობას	სტატისტიკური ინფორმაცია	0.92	0.94	0.96	0.98	1.00	3%	მეწარმე სუბიექტების მხრიდან თანამშრომლობაზე შესაძლოუარი

ქვეპროგრამის დასახელება	**მედიკამენტებით უზრუნველყოფა**
პროგრამული კოდი	06 01 02
ქვეპროგრამის ბიუჯეტი	200.0
ფუნქციონალური კოდი	7074
ქვეპროგრამის განმახორციელებელი	ქალაქ ქუთაისის მუნიციპალიტეტის მერიის პირველადი სტრუქტურული ერთეული - სოციალურ საკითხთა სამსახური
ქვეპროგრამის აღწერა	ქვეპროგრამის მიზანია სხვადასხვა სოციალური კატეგორიის, მოწყვლად მდგომარეობაში მყოფ მოქალაქეთა მედიკამენტოზურ მკურნალობაზე ხელმისაწვდომობის გაზრდა. ქვეპროგრამით მოსარგებლე ბენეფიციარები არიან: ქალაქ ქუთაისში რეგისტრირებული და 120001-მდე სოციალური სარეიტინგო ქულის მქონე პირები; ომისა და სამხედრო ძალების ვეტერანები; მხედველობით მკვეთრად და მნიშვნელოვნად გამოხატული შეზღუდული შესაძლებლობის მქონე პირები; ოჯახური ძალადობის მსხვერპლები და სხვა. ბენეფიტი მოსარგებლეთათვის გაიცემა მხოლოდ ერთი საფუძვლით. ბენეფიციარებისთვის, დახმარება გაიცემა წელიწადში ერთხელ არაუმეტეს 200 ლარის ოდენობით.

	ღონისძიებების დასახელება	საბიუჯეტო თანხები
	სოციალურად დაუცველი ოჯახების დახმარება	120.0
	მინდობით აღზრდაში მყოფი შშმ ბავშვების დახმარება	10.0
	ომისა და სამხედრო ძალების შშმ ვეტერანების დახმარება	30.0
	მხედველობით შშმ სტატუსის მქონე პირების დახმარება	30.0
	ოჯახში ძალადობის მსხვერპლის სტატუსის მქონე პირების დახმარება	10.0

ქვეპროგრამის მიზანი	ბენეფიციარის ჯანმრთელობის მდგომარეობის გაუმჯობესების ხელშეწყობა
გაეროს მდგრადი განვითარების SDG მიზანი, რომლის მიღწევასაც ემსახურება პროგრამა	3: ჯანმრთელი ცხოვრება და კეთილდღეობა; 3.8.1.1. მუნიციპალიტეტის მოსახლეობის ხარისხიან მედიკამენტებზე წვდომის უზრუნველსაყოფად მოქმედებს შესაბამისი მუნიციპალური პროგრამა.
ქვეპროგრამის განხორციელების ვადები	მიმდინარე
ქვეპროგრამის მოსალოდნელი შუალედური შედეგი	მედიკამენტების ხელმისაწვდომობა

№	**საბოლოო შედეგის შეფასების ინდიკატორი**	**ინდიკატორის მაჩვენებლები**							
		ინდიკატორის დადასტურების საშუალება	**მიზნობრივი 2025 წელი**	**მიზნობრივი 2026 წელი**	**მიზნობრივი 2027 წელი**	**მიზნობრივი 2028 წელი**	**მიზნობრივი 2029 წელი**	**ცდომილების ალბათობა**	**შესაძლო რისკები**
	მოსარგებლე ბენეფიციართა რაოდენობა		13134	13854	14584	15324	16044	**5%**	

ქვეპროგრამის დასახელება	**სამედიცინო დახმარება**	
პროგრამული კოდი	06 01 03	
ქვეპროგრამის ბიუჯეტი	2000.0	
ფუნქციონალური კოდი	7074	
ქვეპროგრამის განმახორციელებელი	ქალაქ ქუთაისის მუნიციპალიტეტის მერიის პირველადი სტრუქტურული ერთეული - სოციალურ საკითხთა სამსახური	
ქვეპროგრამის აღწერა	**ღონისძიებების დასახელება**	**საბიუჯეტო თანხები**
	ქვეპროგრამის მიზანია სიცოცხლისათვის საშიში დაავადების მქონე და სხვადასხვა შემთხვევების შედეგად დაავადებული, გადახდისუუნარო პირებისათვის სამედიცინო მომსახურების ხარჯების ანაზღაურებაში დახმარება.	
	სამედიცინო მომსახურება	1000.0

			ავთვისებიანი სიმსივნით დაავადებული პირების სამედიცინო მომსახურება				1000.0		
ქვეპროგრამის მიზანი			ბენეფიციართა ჯანმრთელობის მდგომარეობის გაუმჯობესების ხელშეწყობა.						
გაეროს მდგრადი განვითარების „SDG“ მიზანი, რომლის მიღწევასაც ემსახურება პროგრამა			3: ჯანმრთელი ცხოვრება და კეთილდღეობა						
ქვეპროგრამის განხორციელების ვადები			მიმდინარე						
ქვეპროგრამის მოსალოდნელი შუალედური შედეგი			ხელმისაწვდომი სამედიცინო მომსახურება						
№	**საბოლოო შედეგის შეფასების ინდიკატორი**	**ინდიკატორის მაჩვენებლები**							
		ინდიკატორის დადასტურების საშუალება	**საბაზისო 2025 წელი**	**მიზნობრივი 2026 წელი**	**მიზნობრივი 2027 წელი**	**მიზნობრივი 2028 წელი**	**მიზნობრივი 2029 წელი**	**ცდომილების ალბათობა**	**შესაძლო რისკები**
	მოსარგებლე ბენეფიციართა რაოდენობა		30759	33834	36909	39984	43059	**5%**	არამომართვიანობა

ქვეპროგრამის დასახელება			**ეპილეფსიით დაავადებულ პირთა ანტიკონვულსანტებით უზრუნველყოფა**	
პროგრამული კოდი			06 01 04	
ქვეპროგრამის ბიუჯეტი			15.0	
ფუნქციონალური კოდი			7074	
ქვეპროგრამის განმახორციელებელი			ქალაქ ქუთაისის მუნიციპალიტეტის მერიის პირველადი სტრუქტურული ერთეული - სოციალურ საკითხთა სამსახური	
ქვეპროგრამის აღწერა			ქვეპროგრამით მოსარგებლე პირები არიან: ქალაქ ქუთაისში რეგისტრირებული ეპილეფსიით დაავადებული პირები. დახმარების მიღება მოხდება ვაუჩერისა და დანართის გამოყენებით, რომლის მოცულობა განისაზღვრება ყოველთვიურად, არაუმეტეს 70 ლარის ღირებულების ანტიკონვულსანტებით. თითოეულ ბენეფიციარზე მათივე ინტერესებიდან გამომდინარე, დახმარება შესაძლებელია გაიცეს სამ თვეში ერთხელ, 210 ლარის ღირებულების ვაუჩერით.	
ქვეპროგრამის მიზანი			ბენეფიციართა ჯანმრთელობის მდგომარეობის გაუმჯობესების ხელშეწყობა	
გაეროს მდგრადი განვითარების „SDG“ მიზანი, რომლის მიღწევასაც ემსახურება პროგრამა			3: ჯანმრთელი ცხოვრება და კეთილდღეობა	
ქვეპროგრამის განხორციელების ვადები			მიმდინარე	
ქვეპროგრამის მოსალოდნელი შუალედური შედეგი			მედიკამენტების ხელმისაწვდომობა	
№			**ინდიკატორის მაჩვენებლები**	

	საბოლოო შედეგის შეფასების ინდიკატორი	ინდიკატორის დადასტურების საშუალება	საბაზისო 2025 წელი	მიზნობრივი 2026 წელი	მიზნობრივი 2027 წელი	მიზნობრივი 2028 წელი	მიზნობრივი 2029 წელი	ცდომილების ალბათობა	შესაძლო რისკები
	მოსარგებლე ბენეფიციართა რაოდენობა		1564	1604	1645	1687	1729	**5%**	

ქვეპროგრამის დასახელება		**ფენილკეტონურიითა და ცელიაკიით დაავადებულ პირთა დახმარება**							
პროგრამული კოდი		06 01 05							
ქვეპროგრამის ბიუჯეტი		180.0							
ფუნქციონალური კოდი		7074							
ქვეპროგრამის განმახორციელებელი		ქალაქ ქუთაისის მუნიციპალიტეტის მერიის პირველადი სტრუქტურული ერთეული - სოციალურ საკითხთა სამსახური							
ქვეპროგრამის აღწერა		ქვეპროგრამით მოსარგებლეები არიან ქალაქ ქუთაისში რეგისტრირებული და მცხოვრები ფენილკეტონურიის/ცელიაკიის დიაგნოზის მქონე პირები. დახმარების ოდენობა განისაზღვრება შემდეგნაირად: ა)18 წლამდე ასაკის /18 წლის ასაკის შესრულების თვის ჩათვლით/, მათ შორის სახელმწიფო ზრუნვაში მყოფ (მინდობით აღზრდა) ბავშვებს, ასევე შესაბამისი საჭიროების მქონე 18 წლის ან მეტი ასაკის პირებს, რომლებიც ირიცხებიან 24-საათიანი სახელმწიფო ზრუნვის მომსახურებებში, გაეწევათ ყოველთვიური დახმარება 200 ლარის ოდენობით საჭირო ხარჯებისთვის /200 ლარის ღირებულების კვების ვაუჩერს ისინი მიიღებენ შესაბამისი სახელმწიფო პროგრამის ფარგლებში/. ბ) 18 წლის ან მეტი ასაკის პირები, დახმარებას მიიღებენ ყოველთვიურად 400 ლარის ოდენობით.							
ქვეპროგრამის მიზანი		ბენეფიციარის ჯანმრთელობის მდგომარეობის შენარჩუნების ხელშეწყობა							
გაეროს მდგრადი განვითარების „SDG“ მიზანი, რომლის მიღწევასაც ემსახურება პროგრამა		3: ჯანმრთელი ცხოვრება და კეთილდღეობა							
ქვეპროგრამის განხორციელების ვადები		მიმდინარე							
ქვეპროგრამის მოსალოდნელი შუალედური შედეგი		ხელმისაწვდომი სპეციფიკური საკვები							
№	**საბოლოო შედეგის შეფასების ინდიკატორი**	**ინდიკატორის მაჩვენებლები**							
		ინდიკატორის დადასტურების საშუალება	**საბაზისო 2025 წელი**	**მიზნობრივი 2026წელი**	**მიზნობრივი 2027 წელი**	**მიზნობრივი 2028 წელი**	**მიზნობრივი 2029 წელი**	**ცდომილების ალბათობა**	**შესაძლო რისკები**
1	მოსარგებლე ბენეფიციართა		177	228	280	332	384	**5%**	

	რაოდენ ობა								

პროგრამის დასახელება	**სოციალური უზრუნველყოფა**
პროგრამული კოდი	06 02
პროგრამის ბიუჯეტი	7476.5
ფუნქციონალური კოდი	7074
პროგრამის განმახორციელებელი	ქალაქ ქუთაისის მუნიციპალიტეტის მერიის პირველადი სტრუქტურული ერთეული - სოციალურ საკითხთა სამსახური
პროგრამის აღწერა	პროგრამის მიზანია ქალაქის ტერიტორიაზე მცხოვრები მოსახლეობის სხვადასხვა ფენების სოციალური დახმარებებით უზრუნველყოფა. სახელმწიფო ბიუჯეტიდან გამოყოფილი მიზნობრივი ტრანსფერის ფარგლებში კანონმდებლობით გათვალისწინებული სარიტუალო მომსახურების ხარჯების ანაზღაურება, დემოგრაფიული მდგომარეობის გაუმჯობესების მიზნით, მრავალშვილიანი ოჯახების დახმარება და სხვა სოციალური ღონისძიებები, რომელიც მთლიანობაში უზრუნველყოფს ქალაქის მოსახლეობის სოციალური მდგომარეობის გაუმჯობესებას.
პროგრამის მიზანი	ბენეფიციარის ჯანმრთელობის მდგომარეობის გაუმჯობესების ხელშეწყობა
გაეროს მდგრადი განვითარების „SDG“ მიზანი, რომლის მიღწევასაც ემსახურება პროგრამა	3: ჯანმრთელი ცხოვრება და კეთილდღეობა; 1.3.1.2. - წლის განმავლობაში მოწყვლადი ჯგუფების სოციალურ-ეკონომიკური მდგომარეობის გასაუმჯობესებლად მუნიციპალიტეტის ბიუჯეტიდან ჯამურად გაცემული თანხის ოდენობა ეროვნულ ვალუტაში; 1.ა.2. ძირითად სერვისებზე (განათლება, ჯანმრთელობის დაცვა და სოციალური დაცვა) მუნიციპალიტეტის მთლიანი ბიუჯეტის პროპორციული ოდენობა.
პროგრამის განხორციელების ვადები	მიმდინარე
პროგრამის მოსალოდნელი საბოლოო შედეგი	მუნიციპალიტეტის მიერ შეთავაზებული სერვისის ხელმისაწვდომობა ბენეფიციარებისათვის

№	**საბოლოო შედეგის შეფასების ინდიკატორი**	**ინდიკატორის მაჩვენებლები**							
		ინდიკატორის დადასტურების საშუალება	**საბაზისო 2025 წელი**	**მიზნობრივი 2026წელი**	**მიზნობრივი 2027 წელი**	**მიზნობრივი 2028 წელი**	**მიზნობრივი 2029 წელი**	**ცდომილების ალბათობა**	**შესაძლო რისკები**
	პროგრამით მოსარგებლე ბენეფიციართა რაოდენობა								

ქვეპროგრამის დასახელება	**სოციალური საცხოვრისის კომუნალური ხარჯების უზრუნველყოფა**
პროგრამული კოდი	06 02 01
ქვეპროგრამის ბიუჯეტი	60.0
ფუნქციონალური კოდი	7109

ქვეპროგრამის განმახორციელებელი	ქალაქ ქუთაისის მუნიციპალიტეტის მერიის პირველადი სტრუქტურული ერთეული - სოციალურ საკითხთა სამსახური
ქვეპროგრამის აღწერა	ქვეპროგრამის ფარგლებში განხორციელდება: ქალაქ ქუთაისში, ზ. ჭავჭავაძის ქუჩა №1-სა და №3-ში მდებარე სოციალური საცხოვრისების მობინადრეთა მიერ დახარჯული ელექტრო-ენერგიისა (თითოეულ აბონენტს თვეში არაუმეტეს 60 ლარისა დავალიანების გათვალისწინებით) და ცენტრალური გათბობისათვის საჭირო ბუნებრივი აირის თანხების ანაზღაურება წარმოდგენილი ქვითრების შესაბამისად, ფაქტობრივი ხარჯის მიხედვით; გუგუნავას ქუჩის №12-ში მდებარე სოციალური საცხოვრისის ბენეფიციართა მიერ დახარჯული ელექტრო-ენერგიის თანხა ანაზღაურდება ყოველთვიურად, წარმოდგენილი ქვითრების შესაბამისად, ფაქტობრივი ხარჯის მიხედვით 60 ლარის ფარგლებში, დავალიანების გათვალისწინებით; ასევე, ნიკეას ქუჩის №40გ–ში მდებარე სოციალური საცხოვრისის საერთო სარგებლობის ფართში მოხმარებული ელექტრო-ენერგიის ხარჯი.
ქვეპროგრამის მიზანი	სოციალურ საცხოვრისში მცხოვრებთათვის ხელსაყრელი პირობების შექმნა
გაეროს მდგრადი განვითარების „SDG“ მიზანი, რომლის მიღწევასაც ემსახურება პროგრამა	3: ჯანმრთელი ცხოვრება და კეთილდღეობა
ქვეპროგრამის განხორციელების ვადები	მიმდინარე
ქვეპროგრამის მოსალოდნელი შუალედური შედეგი	აუცილებელი პირობებით უზრუნველყოფილი საცხოვრისი

№	**საბოლოო შედეგის შეფასების ინდიკატორი**	**ინდიკატორის მაჩვენებლები**							
		ინდიკატორის დადასტურების საშუალება	**საბაზისო 2025 წელი**	**მიზნობრივი 2026 წელი**	**მიზნობრივი 2027 წელი**	**მიზნობრივი 2028 წელი**	**მიზნობრივი 2029 წელი**	**ცდომილების ალბათობა**	**შესაძლო რისკები**
	მოსარგებლე ბენეფიციართა რაოდენობა		588	649	710	771	832	**5%**	არამომართვიანობა

ქვეპროგრამის დასახელება	**მრავალშვილიანი ოჯახების დახმარება**
პროგრამული კოდი	06 02 02
ქვეპროგრამის ბიუჯეტი	1270.0
ფუნქციონალური კოდი	7109
ქვეპროგრამის განმახორციელებელი	ქალაქ ქუთაისის მუნიციპალიტეტის მერიის პირველადი სტრუქტურული ერთეული - სოციალურ საკითხთა სამსახური
	ქვეპროგრამის ბენეფიციარები არიან ქალაქ ქუთაისში რეგისტრირებული/მცხოვრები მრავალშვილიანი მშობლის სტატუსის მქონე პირები, რომელთაც ჰყავთ 4 (ოთხი) ან მეტი არასრულწლოვანი შვილი. ქვეპროგრამის მიზნებისთვის დახმარების მიმღები მრავალშვილიანი ოჯახი წარმოადგენს ერთ განცალკევებულ ფართობზე მუდმივად მცხოვრებ პირთა წრეს, რომლებიც ეწევიან ერთობლივ შინასამეურნეო საქმიანობას. სავალდებულოა, რომ ორივე მშობელი /არასრულწლოვან შვილებთან ერთად/

	მცხოვრები იყოს ქალაქ ქუთაისში, ხოლო ერთ-ერთი მაინც რეგისტრირებული, დახმარების დანიშვნამდე არანაკლებ ერთი წლისა. ქვეპროგრამის ფარგლებში განსაზღვრული მატერიალური დახმარებები 4 სახისაა: ა) ყოველთვიური მატერიალური დახმარება; ბ) მატერიალური დახმარება შვილის დაბადებაზე (შეძენა); გ) მატერიალური დახმარება წელიწადში ერთჯერადად; დ) ელექტრო ენერგიის ხარჯის ანაზღაურება.

ღონისძიებების დასახელება	საბიუჯეტო თანხები
მრავალშვილიანი ოჯახებისათვის ყოველთვიური მატერიალური დახმარება	1000.0
მე-4, მე-5 და შემდეგი შვილის შეძენისას მატერიალური დახმარება	120.0
ხუთშვილიანი და მეტი შვილიანი ოჯახებისათვის მატერიალური დახმარება	105.0
მრავალშვილიანი ოჯახების, ელექტრო ენერგიის ხარჯის თანადაფინანსება	45.0

ქვეპროგრამის მიზანი	ქალაქის დემოგრაფიული პირობების გაუმჯობესებისათვის მიზანშეწონილია მრავალშვილიანი ოჯახების წახალისება და დახმარება
გაეროს მდგრადი განვითარების „SDG“ მიზანი, რომლის მიღწევასაც ემსახურება პროგრამა	3: ჯანმრთელი ცხოვრება და კეთილდღეობა
ქვეპროგრამის განხორციელების ვადები	მიმდინარე
ქვეპროგრამის მოსალოდნელი შუალედური შედეგი	ბენეფიციართათვის ქვეპროგრამით გათვალისწინებული სერვისის მიწოდება

№	**საბოლოო შედეგის შეფასების ინდიკატორი**	**ინდიკატორის მაჩვენებლები**							
		ინდიკატორის დადასტურების საშუალება	**საბაზისო 2025 წელი**	**მიზნობრივი 2026 წელი**	**მიზნობრივი 2027 წელი**	**მიზნობრივი 2028 წელი**	**მიზნობრივი 2029 წელი**	**ცდომილების ალბათობა**	**შესაძლო რისკები**
	მოსარგებლე ბენეფიციართა რაოდენობა		6389	7079	7774	8474	9174	**5%**	არამომართვიანობა

ქვეპროგრამის დასახელება	**სარიტუალო დახმარება**
პროგრამული კოდი	06 02 03
ქვეპროგრამის ბიუჯეტი	10.0
ფუნქციონალური კოდი	7109
ქვეპროგრამის განმახორციელებელი	ქალაქ ქუთაისის მუნიციპალიტეტის მერიის პირველადი სტრუქტურული ერთეული - სოციალურ საკითხთა სამსახური

ქვეპროგრამის აღწერა	ქვეპროგრამა ემსახურება „ომისა და სამხედრო ძალების ვეტერანების შესახებ“, „სამშობლოს დაცვისას დაღუპულთა და ომის შემდეგ გარდაცვლილ მეომართა ხსოვნის უკვდავყოფის შესახებ“ საქართველოს კანონებით გათვალისწინებული ვალდებულებების დელეგირებული უფლებამოსილების ფარგლებში შესრულებას. განიხილება ქალაქ ქუთაისში რეგისტრირებული გარდაცვლილი ვეტერანის დასაფლავების ხარჯების გაწევაში დახმარების საკითხი. დახმარებისათვის წარმოდგენილ უნდა იქნეს: ვეტერანის დამადასტურებელი მოწმობა, ცნობა გარდაცვალების შესახებ, დასაფლავების ხარჯის გამღები პირის განცხადება და პირადობის მოწმობა, საჭიროების შემთხვევაში სხვა დამატებითი დოკუმენტაცია. გარდაცვლილი ვეტერანის დასაფლავების ხარჯის გამღებ პირზე ერთჯერადი მატერიალური დახმარება გაიცემა 300 (სამასი) ლარის ოდენობით.
ქვეპროგრამის მიზანი	გარდაცვლილი ვეტერანის პატივგება.
გაეროს მდგრადი განვითარების„SDG“ მიზანი, რომლის მიღწევასაც ემსახურება პროგრამა	3: ჯანმრთელი ცხოვრება და კეთილდღეობა
ქვეპროგრამის განხორციელების ვადები	მიმდინარე
ქვეპროგრამის მოსალოდნელი შუალედური შედეგი	ვეტერანების პატივგება

№	საბოლოო შედეგის შეფასების ინდიკატორი	ინდიკატორის მაჩვენებლები							
		ინდიკატორის დადასტურების საშუალება	**ინდიკატორის დადასტურების საშუალება**	**საბაზისო 2025 წელი**	**მიზნობრივი 2026 წელი**	**მიზნობრივი 2027 წელი**	**მიზნობრივი 2028 წელი**	**მიზნობრივი 2029 წელი**	**შესაძლო რისკები**
	გარდაცვლილ ვეტერანთა ოჯახების რაოდენობა								

ქვეპროგრამის დასახელება	**სოციალური ღონისძიებები**	
პროგრამული კოდი	06 02 04	
ქვეპროგრამის ბიუჯეტი	943.5	
ფუნქციონალური კოდი	7109	
ქვეპროგრამის განმახორციელებელი	ქალაქ ქუთაისის მუნიციპალიტეტის მერიის პირველადი სტრუქტურული ერთეული - სოციალურ საკითხთა სამსახური	
ქვეპროგრამის აღწერა	ქვეპროგრამით განსაზღვრულია ქალაქ ქუთაისში რეგისტრირებული და მცხოვრები, გარკვეული კატეგორიის ღვაწლმოსილი, დამსახურებული და სოციალურად დაუცველი პირებისათვის ტრადიციულ დღესასწაულებთან და ღირსშესანიშნავ თარიღებთან დაკავშირებით სხვადასხვა შინაარსიის ღონისძიებების მოწყობა	
	ღონისძიებების დასახელება	**საბიუჯეტო თანხები**
	მე-2 მსოფლიო ომის ვეტერანებისათვის მატერიალური დახმარება	3.0

	ახალი წლის დღესასწაულთან დაკავშირებით სხვადასხვა მოწყვლადი სოციალური კატეგორიის ბენეფიციარებზე სასაჩუქრე ბარათების გადაცემა	370.0
	შეზღუდული შესაძლებლობების მქონე ბენეფიციარების საკურორტო მომსახურების დაფინანსება	40.0
	ავღანეთის ომის ვეტერანებისათვის მატერიალური დახმარება	20.0
	2004 წელს აგვისტოს ქართულ – ოსურ კონფლიქტსა და 2008 წლის 8 აგვისტოს ომში დაღუპული მეომრების ოჯახების მატერიალური დახმარება	13.5
	ჩერნობილის ატომური ელექტროსადგურის ლიკვიდაციის მონაწილე პირების ერთჯერადი მატერიალური დახმარება	20.0
	აღდგომის ბრწყინვალე დღესასწაულთან დაკავშირებით სხვადასხვა მოწყვლადი სოციალური კატეგორიის ბენეფიციარებზე სასაჩუქრე ბარათების გადაცემა	370.0
	17 ოქტომბერს, ომისა და სამხედრო ძალების ვეტერანთა დღესთან დაკავშირებით შშმ ვეტერანების მატერიალური დახმარება	20.0
	„წითელი ჯვრის“ ქუთაისის ორგანიზაციის მხარდაჭერა	55.0
	100 წლის და მეტი ასაკის ბენეფიციარების მატერიალური დახმარება	10.0
	აა(ი)პ „World Vision International“ საქართველოს ფილიალის თანადაფინანსება	13.0
	2004 წელს აგვისტოს ქართულ – ოსურ კონფლიქტსა და 2008 წლის 8 აგვისტოს ომში დაღუპული მეომრების ოჯახების მატერიალური დახმარება 3 მარტს დედის დღესთან დაკავშირებით	9.0

ქვეპროგრამის მიზანი	ქვეპროგრამით მოსარგებლე პირთა რეაბილიტაცია და მატერიალური მხარდაჭერა
გაეროს მდგრადი განვითარების „SDG“ მიზანი, რომლის მიღწევასაც ემსახურება პროგრამა	3: ჯანმრთელი ცხოვრება და კეთილდღეობა
ქვეპროგრამის განხორციელების ვადები	მიმდინარე
ქვეპროგრამის მოსალოდნელი შუალედური შედეგი	ბენეფიციართათვის ქვეპროგრამით გათვალისწინებული სერვისების მიწოდება

№	**საბოლოო შედეგის შეფასების ინდიკატორი**	**ინდიკატორის მაჩვენებლები**							
		ინდიკატორის დადასტურების საშუალება	**საბაზისო 2025 წელი**	**მიზნობრივი 2026 წელი**	**მიზნობრივი 2027 წელი**	**მიზნობრივი 2028 წელი**	**მიზნობრივი 2029 წელი**	**ცდომილების ალბათობა**	**შესაძლო რისკები**
	მოსარგებლე ბენეფიციართა რაოდენობა	მიღება-ჩაბარების აქტი	60137	64237	68337	72437	76970	**5%**	არამომართვიანობა

ქვეპროგრამის დასახელება	**სოციალურად დაუცველი ოჯახების ყოფითი პირობების გაუმჯობესების ხელშეწყობა**

პროგრამული კოდი	06 02 05
ქვეპროგრამის ბიუჯეტი	150.0
ფუნქციონალური კოდი	7109
ქვეპროგრამის განმახორციელებელი	ქალაქ ქუთაისის მუნიციპალიტეტის მერიის პირველადი სტრუქტურული ერთეული - სოციალურ საკითხთა სამსახური
ქვეპროგრამის აღწერა	ქვეპროგრამის ფარგლებში განხორციელდება ქალაქ ქუთაისში მცხოვრები, სოციალურად დაუცველი 0-70001-მდე სარეიტინგო ქულის მქონე ოჯახების ყოფითი პირობების გაუმჯობესების ხელშეწყობის მიზნით, მათ მიერ მოხმარებული ელექტრო ენერგიისა და საყოფაცხოვრებო ნარჩენების გატანის ღირებულების ანაზღაურების თანადაფინანსება.
ქვეპროგრამის მიზანი	ქვეპროგრამით მოსარგებლე პირთა საყოფაცხოვრებო ყოფითი პირობების გაუმჯობესება
გაეროს მდგრადი განვითარების „SDG“ მიზანი, რომლის მიღწევასაც ემსახურება პროგრამა	3: ჯანმრთელი ცხოვრება და კეთილდღეობა
ქვეპროგრამის განხორციელების ვადები	მიმდინარე
ქვეპროგრამის მოსალოდნელი შუალედური შედეგი	ბენეფიციართათვის ქვეპროგრამით გათვალისწინებული სერვისების მიწოდება

№	**საბოლოო შედეგის შეფასების ინდიკატორი**	**ინდიკატორის მაჩვენებლები**							
		ინდიკატორის დადასტურების საშუალება	**საბაზისო 2025 წელი**	**მიზნობრივი 2026 წელი**	**მიზნობრივი 2027 წელი**	**მიზნობრივი 2028 წელი**	**მიზნობრივი 2029 წელი**	**ცდომილების ალბათობა**	**შესაძლო რისკები**
	მოსარგებლე ბენეფიციართა რაოდენობა		34436	36886	39336	41786	44236	**5%**	არამომართვიანობა

ქვეპროგრამის დასახელება	**სახელმწიფო ზრუნვის სისტემიდან გასულ პირთა და რეინტეგრირებულ ბავშვთა ოჯახების მხარდაჭერა**
პროგრამული კოდი	06 02 06
ქვეპროგრამის ბიუჯეტი	50.0
ფუნქციონალური კოდი	7109
ქვეპროგრამის განმახორციელებელი	ქალაქ ქუთაისის მუნიციპალიტეტის მერიის პირველადი სტრუქტურული ერთეული - სოციალურ საკითხთა სამსახური

ქვეპროგრამის აღწერა	ქვეპროგრამის მიზანია: ა) ოჯახურ მზრუნველობას მოკლებული ბავშვებისათვის, რომელთაც მიაღწიეს სრულწლოვანების ასაკს და ვერ იქნენ რეინტეგრირებული ბავშვთა სააღმზრდელო დაწესებულებებიდან („მინდობით აღზრდა“, „მცირე საოჯახო ტიპის სახლის“ მომსახურება), დამოუკიდებელი ცხოვრებისა და სოციალური ინტეგრაციის ხელშეწყობის მიზნით, ფინანსური დახმარების გაწევა. ბენეფიტი განსაზღვრულია თვეში 200 (ორასი) ლარის ოდენობით ბ) სახელმწიფო ზრუნვის სისტემიდან ბიოლოგიურ ოჯახში დაბრუნებული არასრულწლოვანი ბავშვებისათვის, ყოფითი პირობების გაუმჯობესებისა და მიტოვების რისკების პრევენციის მიზნით, ფინანსური დახმარების გაწევა. ოჯახს დახმარება გაეწევა თითოეულ რეინტეგრირებულ ბავშვზე, თვეში 200 (ორასი) ლარის ოდენობით.	
	ღონისძიებების დასახელება	**საბიუჯეტო თანხები**
	სახელმწიფო ზრუნვის სისტემიდან გასულ პირთა მატერიალური დახმარება (თვეში 200 ლარი)	25.0
	სახელმწიფო ზრუნვის სისტემიდან ბიოლოგიურ ოჯახში დაბრუნებული არასრულწლოვანი ბავშვების დახმარება (თვეში 200 ლარი)	25.0
ქვეპროგრამის მიზანი	ქვეპროგრამით მოსარგებლე პირთა რეაბილიტაცია და მატერიალური მხარდაჭერა	
გაეროს მდგრადი განვითარების „SDG“ მიზანი, რომლის მიღწევასაც ემსახურება პროგრამა	3: ჯანმრთელი ცხოვრება და კეთილდღეობა	
ქვეპროგრამის განხორციელების ვადები	მიმდინარე	
ქვეპროგრამის მოსალოდნელი შუალედური შედეგი	ბენეფიციართათვის ქვეპროგრამით გათვალისწინებული სერვისების მიწოდება	

№	**საბოლოო შედეგის შეფასების ინდიკატორი**	**ინდიკატორის დადასტურების საშუალება**	**ინდიკატორის მაჩვენებლები**						**შესაძლო რისკები**
			საბაზისო 2025 წელი	**მიზნობრივი 2026წელი**	**მიზნობრივი 2027 წელი**	**მიზნობრივი 2028 წელი**	**მიზნობრივი 2029 წელი**	**ცდომილების ალბათობა**	
	მოსარგებლე ბენეფიციართა რაოდენობა		22	45	68	91	114	**5%**	არამომართვიანობა

ქვეპროგრამის დასახელება	**შეზღუდული შესაძლებლობების მქონე ბავშვთა ჰიგიენური საშუალებებით უზრუნველყოფა**
პროგრამული კოდი	06 02 07
ქვეპროგრამის ბიუჯეტი	165.0
ფუნქციონალური კოდი	7109
ქვეპროგრამის განმახორციელებელი	ქალაქ ქუთაისის მუნიციპალიტეტის მერიის პირველადი სტრუქტურული ერთეული - სოციალურ საკითხთა სამსახური

ქვეპროგრამის აღწერა			ქვეპროგრამით მოსარგებლე ბენეფიციარები არიან სახელმწიფო პროგრამით „ბავშვთა ადრეული განვითარებისა“ და „დღის ცენტრის“ მომსახურებით მოსარგებლე ქალაქ ქუთაისში რეგისტრირებული შეზღუდული შესაძლებლობის სტატუსის მქონე : ა) 0-6 წლამდე ბავშვები; ბ) 6 - დან 18 წლამდე ასაკის ბავშვები (6 წლის ასაკის შესრულების თვის ჩათვლით), რომელთა ოჯახების სოციალური სარეიტინგო ქულა არ აღემატება 120 000-ს; გ) მინდობით აღზრდაში მყოფი ШШმ ბავშვები; დ) მძიმე და ღრმა გონებრივი განვითარების შეფერხების მქონე ШШმ ბავშვთა დღის ცენტრის ბენეფიციარები; ე) მძიმე და ღრმა შეზღუდული შესაძლებლობების ან ჯანმრთელობის პრობლემის მქონე ბავშვთა სპეციალიზებული საოჯახო ტიპის სახლის ბენეფიციარები; მათთვის უმთავრესი საჭიროების ჰიგიენური საშუალებებით დახმარება განსაზღვრულია თვეში 60 ლარის ოდენობით.							
			ღონისძიებების დასახელება					საბიუჯეტო თანხები	
			ჰიგიენური საფენებით დახმარება					100.0	
			სველი ხელსახოცებით დახმარება					65.0	
ქვეპროგრამის მიზანი			ბენეფიციართა დახმარება						
გაეროს მდგრადი განვითარების „SDG“ მიზანი, რომლის მიღწევასაც ემსახურება პროგრამა			3: ჯანმრთელი ცხოვრება და კეთილდღეობა						
ქვეპროგრამის განხორციელების ვადები			მიმდინარე						
ქვეპროგრამის მოსალოდნელი შუალედური შედეგი			ბენეფიციართა დახმარება						
№	**საბოლოო შედეგის შეფასების ინდიკატორი**	**ინდიკატორის მაჩვენებლები**							
		ინდიკატორის დადასტურების საშუალება	**საბაზისო 2025 წელი**	**მიზნობრივი 2026 წელი**	**მიზნობრივი 2027 წელი**	**მიზნობრივი 2028 წელი**	**მიზნობრივი 2029 წელი**	**ცდომილების ალბათობა**	**შესაძლო რისკები**
	მოსარგებლე ბენეფიციართა რაოდენობა		1320	1580	1840	2100	2360	**5%**	არამომართვიანობა

ქვეპროგრამის დასახელება	**უფასო კვება**
პროგრამული კოდი	06 02 08
ქვეპროგრამის ბიუჯეტი	1077.0
ფუნქციონალური კოდი	7109
ქვეპროგრამის განმახორციელებელი	ა(ა)იპ „ქალაქ ქუთაისის მადლიერების სახლი“
ქვეპროგრამის აღწერა	ქვეპროგრამით მოსარგებლე ბენეფიციარებს მიეკუთვნებიან: ქუთაისში რეგისტრირებული და სოციალურად დაუცველთა მონაცემთა ბაზაში დაფიქსირებული 65000-მდე სარეიტინგო ქულის მქონე პირები: აგრევთვე ქუთაისის მერიის შუმდგომლობის მომართვის საფუძველზე შეჭირვებული ოჯახები. მადლიერების სახლში ფუნქციონირებს ბინაზე მიტანის სერვისი, რომელიც ემსახურება გადაადგილება შეზღუდულ ბენეფიციარებს

ქვეპროგრამის მიზანი			უკიდურესად შეჭირვებული მოხუცებისა და შეზღუდული შესაძლებლობის მქონე პირთათვის საკვების ხელმისაწვდომობა						
გაეროს მდგრადი განვითარების „SDG“ მიზანი, რომლის მიღწევასაც ემსახურება პროგრამა			3: ჯანმრთელი ცხოვრება და კეთილდღეობა; 2.1.1.1. შესაბამისი საჭიროების მქონე მუნიციპალიტეტის მცხოვრებთა მომსახურება უფასო სასადილოს პროგრამით						
ქვეპროგრამის განხორციელების ვადები			მიმდინარე						
ქვეპროგრამის მოსალოდნელი შუალედური შედეგი			ბენეფიციართათვის ქვეპროგრამით გათვალისწინებული სერვისების მიწოდება						
№	**საბოლოო შედეგის შეფასების ინდიკატორი**	**ინდიკატორების მაჩვენებლები**							
		ინდიკატორის დადასტურების საშუალება	**საბაზისო 2025 წელი**	**მიზნობრივი 2026 წელი**	**მიზნობრივი 2027 წელი**	**მიზნობრივი 2028 წელი**	**მიზნობრივი 2029 წელი**	**ცდომილების ალბათობა**	**შესაძლო რისკები**
	ა(ა)იპ „მადლიერების სახლში" მოსიარულე ბენეფიციართა რაოდენობა		620	600	600	580	550	10%	

ქვეპროგრამის დასახელება			**კოხლეარული იმპლანტით მოსარგებლე ბენეფიციართა დახმარება**						
პროგრამული კოდი			06 02 09						
ქვეპროგრამის ბიუჯეტი			15.0						
ფუნქციონალური კოდი			7109						
ქვეპროგრამის განმახორციელებელი			ქალაქ ქუთაისის მუნიციპალიტეტის მერიის პირველადი სტრუქტურული ერთეული - სოციალურ საკითხთა სამსახური						
ქვეპროგრამის აღწერა			ქვეპროგრამის მიზანია ქალაქ ქუთაისში რეგისტრირებული და მცხოვრები კოხლეარული იმპლანტით მოსარგებლე 18 წლამდე (18 წლის ასაკის შესრულების თვის ჩათვლით) არასრულწლოვანი პირების ფუნქციური დამოუკიდებლობის ხარისხის გაუმჯობესება და მათი საზოგადოებაში ინტეგრაციის ხელშეწყობა. ქვეპროგრამის ფარგლებში საგარანტიო წერილის მეშვეობით ანაზღაურდება კვების წყაროსთვის საჭირო ელემენტების ღირებულება, ყოველთვიურად, 95 ლარის ფარგლებში და ექვს თვეში ერთხელ, პროცესორისა და მიკროფონის შემაერთებელი სადენის ღირებულება 200 ლარის ფარგლებში.						
ქვეპროგრამის მიზანი			ქვეპროგრამით მოსარგებლე პირთა რეაბილიტაცია და საზოგადოებაში ინტეგრაცია						
გაეროს მდგრადი განვითარების „SDG“ მიზანი, რომლის მიღწევასაც ემსახურება პროგრამა			3: ჯანმრთელი ცხოვრება და კეთილდღეობა						
ქვეპროგრამის განხორციელების ვადები			მიმდინარე						
ქვეპროგრამის მოსალოდნელი შუალედური შედეგი			ბენეფიციართათვის ქვეპროგრამით გათვალისწინებული სერვისების მიწოდება						
№		**ინდიკატორის მაჩვენებლები**							

	საბოლოო შედეგის შეფასების ინდიკატორი	ინდიკატორის დადასტურების საშუალება	საბაზისო 2025 წელი	მიზნობრივი 2026 წელი	მიზნობრივი 2027 წელი	მიზნობრივი 2028 წელი	მიზნობრივი 2029 წელი	ცდომილების ალბათობა	შესაძლო რისკები
	მოსარგებლე ბენეფიციართა რაოდენობა		132	144	156	168	180	**5%**	არამომართვიანობა

ქვეპროგრამის დასახელება		**ავთვისებიანი სიმსივნით დაავადებულ პირთა თანადგომა**							
პროგრამული კოდი		06 02 10							
ქვეპროგრამის ბიუჯეტი		65.0							
ფუნქციონალური კოდი		7109							
ქვეპროგრამის განმახორციელებელი		ქალაქ ქუთაისის მუნიციპალიტეტის მერიის პირველადი სტრუქტურული ერთეული - სოციალურ საკითხთა სამსახური							
ქვეპროგრამის აღწერა		ქვეპროგრამით მოსარგებლე პირები არიან ქალაქ ქუთაისში რეგისტრირებული ავთვისებიანი სიმსივნით დაავადებული 0–18 წლამდე (18 წლის ასაკის შესრულების თვის ჩათვლით) ასაკის პირები, რომელთაც მატერიალური დახმარება გაეწევათ სამ თვეში ერთხელ, საბიუჯეტო წლის ბოლომდე. დახმარების ოდენობა განისაზღვრება თვეში 200 ლარის ოდენობით.							
ქვეპროგრამის მიზანი		ქვეპროგრამით მოსარგებლე პირთა რეაბილიტაცია და საზოგადოებაში ინტეგრაცია							
გაეროს მდგრადი განვითარების „SDG“ მიზანი, რომლის მიღწევასაც ემსახურება პროგრამა		3: ჯანმრთელი ცხოვრება და კეთილდღეობა							
ქვეპროგრამის განხორციელების ვადები		მიმდინარე							
ქვეპროგრამის მოსალოდნელი შუალედური შედეგი		ბენეფიციართათვის ქვეპროგრამით გათვალისწინებული სერვისების მიწოდება							
№	**საბოლოო შედეგის შეფასების ინდიკატორი**	**ინდიკატორის მაჩვენებლები**							
		ინდიკატორის დადასტურების საშუალება	**საბაზისო 2025 წელი**	**მიზნობრივი 2026 წელი**	**მიზნობრივი 2027 წელი**	**მიზნობრივი 2028 წელი**	**მიზნობრივი 2029 წელი**	**ცდომილების ალბათობა**	**შესაძლო რისკები**
	მოსარგებლე ბენეფიციართა რაოდენობა		232	257	282	307	332	**5%**	არამომართვიანობა

ქვეპროგრამის დასახელება	**შინმოვლა**
პროგრამული კოდი	06 02 11
ქვეპროგრამის ბიუჯეტი	90.0

ფუნქციონალური კოდი	7109
ქვეპროგრამის განმახორციელებელი	ქალაქ ქუთაისის მუნიციპალიტეტის მერიის პირველადი სტრუქტურული ერთეული - სოციალურ საკითხთა სამსახური
ქვეპროგრამის აღწერა	ქვეპროგრამის მიზანია მოვლის საჭიროების მქონე პირთა ჯანმრთელობის მდგომარეობისა და ცხოვრების ხარისხის გაუმჯობესება, სამედიცინო, სარეაბილიტაციო და ფსიქოსოციალური მომსახურების გზით. ქვეპროგრამით მოსარგებლეები არიან: სოციალურად დაუცველი ოჯახების მონაცემთა ერთიან ბაზაში რეგისტრირებული 120001–მდე სარეიტინგო ქულის მქონე, ქალაქ ქუთაისში რეგისტრირებული/მცხოვრები პირები (შემდგომ – მოსარგებლე), რომელთათვისაც უძლურების შეფასების ბართელის კითხვარის მიხედვით მინიჭებული ქულა (შემდგომ – ბართელის ინდექსი) არ აღემატება 95 ერთეულს, არიან მწოლიარენი ან/და საჭიროებენ სამედიცინო მანიპულაციებს საცხოვრებელ ადგილზე. ქვეპროგრამის ფარგლებში დაფინანსდება თვეში არაუმეტეს, 150 ბენეფიციარის მომსახურება.
ქვეპროგრამის მიზანი	ქვეპროგრამით მოსარგებლე პირთა რეაბილიტაცია და სოციალური პირობების გაუმჯობესება
გაეროს მდგრადი განვითარების „SDG“ მიზანი, რომლის მიღწევასაც ემსახურება პროგრამა	3: ჯანმრთელი ცხოვრება და კეთილდღეობა
ქვეპროგრამის განხორციელების ვადები	მიმდინარე
ქვეპროგრამის მოსალოდნელი შუალედური შედეგი	ბენეფიციართათვის ქვეპროგრამით გათვალისწინებული სერვისების მიწოდება

№	**საბოლოო შედეგის შეფასების ინდიკატორი**	**ინდიკატორის მაჩვენებლები**							
		ინდიკატორის დადასტურების საშუალება	**საბაზისო 2025 წელი**	**მიზნობრივი 2026 წელი**	**მიზნობრივი 2027 წელი**	**მიზნობრივი 2028 წელი**	**მიზნობრივი 2029 წელი**	**ცდომილების ალბათობა**	**შესაძლო რისკები**
	მოსარგებლე ბენეფიციართა რაოდენობა		930	1080	1230	1380	1530	**5%**	არამომართვიანობა

ქვეპროგრამის დასახელება	**აუტიზმის სპექტრის დარღვევის მქონე ბავშვთა აბილიტაცია**
პროგრამული კოდი	06 02 12
ქვეპროგრამის ბიუჯეტი	2535.0
ფუნქციონალური კოდი	7109
ქვეპროგრამის განმახორციელებელი	ქალაქ ქუთაისის მუნიციპალიტეტის მერიის პირველადი სტრუქტურული ერთეული - სოციალურ საკითხთა სამსახური
ქვეპროგრამის აღწერა	

	ქვეპროგრამა ითვალისწინებს საქართველოს მოქალაქეების, კერძოდ ქალაქ ქუთაისში ბოლო 2 წლის განმავლობაში რეგისტრირებული და მცხოვრები 2–დან 17 წლის ასაკის ჩათვლით ბავშვების, რომელთა ძირითადი დიაგნოზი საერთაშორისო კლასიფიკაციის („ICD–10“) მიხედვით განვითარების ზოგადი აშლილობებია („F84.0“; „F84.9“), სააბილიტაციო მომსახურებას. ქვეპროგრამით განსაზღვრული სერვისები მოიცავს მულტიდისიპლინური გუნდის მიერ იდივიდუალური განვითარების წლიური გეგმის შესაბამისად, მოსარგებლისთვის კომპლექსური თერაპიული სესიების მიწოდებას, თვეში არაუმეტეს 20 სესიისა. თითოეული სესიის ხანგრძლივობა შეადგენს 1 საათს. ქვეპროგრამით გათვალისწინებული მომსახურების დაფინანსება ხორციელდება მატერიალიზებული ვაუჩერის მეშვეობით, რომლის ღირებულება განსაზღვრულია თვეში 450 ლარით.
ქვეპროგრამის მიზანი	პროგრამით მოსარგებლე პირთა რეაბილიტაცია და საზოგადოებაში ინტეგრაცია
გაეროს მდგრადი განვითარების SDG მიზანი, რომლის მიღწევასაც ემსახურება პროგრამა	3: ჯანმრთელი ცხოვრება და კეთილდღეობა
ქვეპროგრამის განხორციელების ვადები	მიმდინარე
ქვეპროგრამის მოსალოდნელი შუალედური შედეგი	ბენეფიციართათვის ქვეპროგრამით გათვალისწინებული სერვისების მიწოდება

№	**საბოლოო შედეგის შეფასების ინდიკატორი**		**ინდიკატორის მაჩვენებლები**						
		ინდიკატორის დადასტურების საშუალება	**საბაზისო 2025 წელი**	**მიზნობრივი 2026 წელი**	**მიზნობრივი 2027 წელი**	**მიზნობრივი 2028 წელი**	**მიზნობრივი 2029 წელი**	**ცდომილების ალბათობა**	**შესაძლო რისკები**
	მოსარგებლე ბენეფიციართა რაოდენობა	მიღება-ჩაბარების აქტი	1797	2227	2657	3087	3517	**5%**	არამომართვიანობა

ქვეპროგრამის დასახელება	**შეზღუდული შესაძლებლობის მქონე პირთა საზოგადოებაში ინტეგრაციის ხელშეწყობა**
პროგრამული კოდი	06 02 13
ქვეპროგრამის ბიუჯეტი	30.0
ფუნქციონალური კოდი	7109
ქვეპროგრამის განმახორციელებელი	ქალაქ ქუთაისის მუნიციპალიტეტის მერიის პირველადი სტრუქტურული ერთეული - სოციალურ საკითხთა სამსახური
ქვეპროგრამის აღწერა	ქვეპროგრამა ითვალისწინებს შეზღუდული შესაძლებლობის მქონე პირთა საზოგადოებაში ინტეგრაციის მიზნით, შშმ პირთა და მათი წარმომადგენელი ორგანიზაციების პროექტების დაფინანსება/თანადაფინანსებას. კონკურსის წესით შერჩევისას, უპირატესობა მიენიჭება სოციალური მეწარმეობის განვითარებაზე, განათლებასა და დასაქმებაზე ორიენტირებულ პროექტებს. ქვეპროგრამაში მონაწილეობა შეუძლიათ ქალაქ ქუთაისში რეგისტრირებულ პირებს. ასევე, ქალაქ ქუთაისის ტერიტორიაზე მოქმედ შშმ პირების საჭიროებებზე მომუშავე არასამთავრობო ორგანიზაციებს.
ქვეპროგრამის მიზანი	ქვეპროგრამით მოსარგებლე პირთა რეაბილიტაცია და საზოგადოებაში ინტეგრაცია

გაეროს მდგრადი განვითარების „SDG“ მიზანი, რომლის მიღწევასაც ემსახურება პროგრამა	3: ჯანმრთელი ცხოვრება და კეთილდღეობა
ქვეპროგრამის განხორციელების ვადები	მიმდინარე
ქვეპროგრამის მოსალოდნელი შუალედური შედეგი	ბენეფიციართათვის ქვეპროგრამით გათვალისწინებული სერვისების მიწოდება

№	**საბოლოო შედეგის შეფასების ინდიკატორი**	**ინდიკატორის მაჩვენებლები**							
		ინდიკატორის დადასტურების საშუალება	**საბაზისო 2025 წელი**	**მიზნობრივი 2026 წელი**	**მიზნობრივი 2027 წელი**	**მიზნობრივი 2028 წელი**	**მიზნობრივი 2029 წელი**	**ცდომილების ალბათობა**	**შესაძლო რისკები**
	მოსარგებლე ბენეფიციართა რაოდენობა		-	15	17	20	23	5-%	არამომართვიანობა

ქვეპროგრამის დასახელება	**შშმ ბენეფიციარებისა და მიუსაფარ ბავშვთა საჭიროებებზე მომუშავე ორგანიზაციების ხელშეწყობა**	
პროგრამული კოდი	06 02 14	
ქვეპროგრამის ბიუჯეტი	80.0	
ფუნქციონალური კოდი	7109	
ქვეპროგრამის განმახორციელებელი	ქალაქ ქუთაისის მუნიციპალიტეტის მერიის პირველადი სტრუქტურული ერთეული - სოციალურ საკითხთა სამსახური	
ქვეპროგრამის აღწერა	ქვეპროგრამის მიზანია სოციალური რეაბილიტაციისა და ბავშვზე ზრუნვის სახელმწიფო პროგრამით მოსარგებლე ქალაქ ქუთაისში მოქმედი 18 წლამდე და 18 წელს ზემოთ ასაკის შეზღუდული შესაძლებლობის მქონე ბენეფიციარებსა და მიუსაფარ ბავშვთა საჭიროებებზე მომუშავე ორგანიზაციების ფუნქციონირების ხელშეწყობის მიზნით დღის ცენტრების კომუნალური ხარჯების დაფინანსება/თანადაფინანსება. ასევე 6-დან 18 წლამდე მძიმე და ღრმა გონებრივი განვითარების შეფერხების მქონე შშმ ბავშვთა დღის ცენტრის ფუნქციონირების ხელშეწყობა – 46,2 ლ. 2026 წლის განმავლობაში დაფინანსების /თანადაფინანსების პრინციპით ანაზღაურდება კომუნალური ხარჯები (ელექტრო ენერგია, ბუნებრივი აირი და წყალი) მომსახურების მიმწოდებელი ორგანიზაციების მიერ, ყოველთვიურად წარმოდგენილი ანგარიშ–ფაქტურებისა და ქვითრების შესაბამისად. თანხა ჩაირიცხება შესაბამისი სადისტრიბუციო კომპანიების ანგარიშებზე. ორგანიზაცია, რომელიც წარმოადგენს თვის კომუნალურ ხარჯს ჯამურად 300 ლარამდე, ზაფხულის თვეებში დაფინანსდება არაუმეტეს 150 ლარისა, ხოლო ზამთრის თვეებში კი – წარმოდგენილი ფაქტობრივი ხარჯის მიხედვით, არაუმეტეს 300 ლარისა. 300 ლარს ზემოთ წარმოდგენილი კომუნალური ხარჯის შემთხვევაში, ზაფხულის თვეებში დაფინანსდება არაუმეტეს 300 ლარისა, ზამთრის თვეებში (დეკემბერი, იანვარი, თებერვალი) კი ფაქტობრივი ხარჯის მიხედვით არაუმეტეს 600 ლარისა.	
	ღონისძიებების დასახელება	**საბიუჯეტო სახსრები**
	ცენტრების კომუნალური ხარჯების დაფინანსება/თანადაფინანსება	33.8

			6-დან 18 წლამდე მძიმე და ღრმა გონებრივი განვითარების შეფერხების მქონე შშმ ბავშვთა დღის ცენტრის ფუნქციონირების ხელშეწყობა			46.2			
ქვეპროგრამის მიზანი			ქვეპროგრამაში მონაწილე ორგანიზაციების ფუნქციონირების ხელშეწყობა						
გაეროს მდგრადი განვითარების „SDG“ მიზანი, რომლის მიღწევასაც ემსახურება პროგრამა			3: ჯანმრთელი ცხოვრება და კეთილდღეობა						
ქვეპროგრამის განხორციელების ვადები			მიმდინარე						
ქვეპროგრამის მოსალოდნელი შუალედური შედეგი			ფუნქციონირებადი ორგანიზაციები						
№	**საბოლოო შედეგის შეფასების ინდიკატორი**	**ინდიკატორის მაჩვენებლები**							
		ინდიკატორის დადასტურების საშუალება	**საბაზისო 2025 წელი**	**მიზნობრივი 2026 წელი**	**მიზნობრივი 2027 წელი**	**მიზნობრივი 2028 წელი**	**მიზნობრივი 2027 წელი**	**ცდომილების ალბათობა**	**შესაძლო რისკები**
	ქვეპროგრამაში მონაწილე ორგანიზაციათა რაოდენობა	მიღება-ჩაბარების აქტი	69	76	83	90	97	**5%**	არამომართვიანობა

ქვეპროგრამის დასახელება	**მარტოხელა მშობელთა დახმარება**
პროგრამული კოდი	06 02 15
ქვეპროგრამის ბიუჯეტი	90.0
ფუნქციონალური კოდი	7109
ქვეპროგრამის განმახორციელებელი	ქალაქ ქუთაისის მუნიციპალიტეტის მერიის პირველადი სტრუქტურული ერთეული - სოციალურ საკითხთა სამსახური
ქვეპროგრამის აღწერა	ქვეპროგრამით განსაზღვრულია ქალაქ ქუთაისში მცხოვრები და რეგისტრირებული მარტოხელა მშობლის სტატუსის მქონე პირთა ოჯახების მიერ მოხმარებული კომუნალური გადასახადების – ელექტრო ენერგიის, წყლის, ბუნებრივი აირის ღირებულების თანადაფინანსება ადგილობრივი თვითმმართველობის ბიუჯეტიდან 40 ლარის ოდენობით. აქედან, ელექტრო ენერგიის გადასახადის თანადაფინანსება ოჯახზე განისაზღვრება ყოველთვიურად 20 ლარის ფარგლებში; ბუნებრივი აირის ყოველთვიურად 15 ლარის ფარგლებში, წყლის გადასახადი კი, 5 ლარის ფარგლებში. მოხმარებული გადასახადების ღირებულების ანაზღაურება/თანადაფინანსება მოხდება სადისტრიბუციო კომპანიების ანგარიშებზე ჩარიცხვის გზით.
ქვეპროგრამის მიზანი	მარტოხელა მშობლების ყოფითი პირობების გაუმჯობესება
გაეროს მდგრადი განვითარების „SDG“ მიზანი, რომლის მიღწევასაც ემსახურება პროგრამა	3: ჯანმრთელი ცხოვრება და კეთილდღეობა
ქვეპროგრამის განხორციელების ვადები	მიმდინარე

ქვეპროგრამის მოსალოდნელი შუალედური შედეგი			ბენეფიციართათვის ქვეპროგრამით გათვალისწინებული სერვისების მიწოდება						
№	საბოლოო შედეგის შეფასების ინდიკატორი		ინდიკატორის მაჩვენებლები						
		ინდიკატორის დადასტურების საშუალება	საბაზისო 2025 წელი	მიზნობრივი 2026 წელი	მიზნობრივი 2027 წელი	მიზნობრივი 2028 წელი	მიზნობრივი 2029 წელი	ცდომილების ალბათობა	შესაძლო რისკები
	ქვეპროგრამით მოსარგებლე ბენეფიციართა რაოდენობა		492	642	792	942	1092	5%	არამომართვიანობა

ქვეპროგრამის დასახელება	ოჯახში ძალადობის მსხვერპლთა დახმარება
პროგრამული კოდი	06 02 16
ქვეპროგრამის ბიუჯეტი	4.0
ფუნქციონალური კოდი	7109
ქვეპროგრამის განმახორციელებელი	ქალაქ ქუთაისის მუნიციპალიტეტის მერიის პირველადი სტრუქტურული ერთეული - სოციალურ საკითხთა სამსახური
ქვეპროგრამის აღწერა	ქვეპროგრამით გათვალისწინებულია ოჯახში ძალადობის მსხვერპლთა დახმარება. ოჯახში ძალადობის მსხვერპლთა თავშესაფარში მყოფ პირს/ოჯახს, თავშესაფრის დატოვების შემდეგ დამოუკიდებელი ცხოვრებისა და სოციალური ინტეგრაციის ხელშეწყობის მიზნით, გაეწევა მატერიალური დახმარება თვეში 200 ლარის ოდენობით.
ქვეპროგრამის მიზანი	ქვეპროგრამით მოსარგებლე პირთა რეაბილიტაცია და საზოგადოებაში ინტეგრაცია
გაეროს მდგრადი განვითარების „SDG“ მიზანი, რომლის მიღწევასაც ემსახურება პროგრამა	3: ჯანმრთელი ცხოვრება და კეთილდღეობა; 16.2.1.1. ქალაქ ქუთაისის მუნიციპალიტეტში მაცხოვრებელი იმ ოჯახების რაოდენობა, რომლებთანაც ბოლო 12 თვის განმავლობაში ჩატარდა შესაბამისი სოციალური სამუშაო 1-დან 17 წლამდე ასაკის ბავშვებზე ძალადობის პრევენციისა და ოჯახის გაძლიერების მიზნით.
ქვეპროგრამის განხორციელების ვადები	მიმდინარე

ქვეპროგრამის მოსალოდნელი შუალედური შედეგი			ბენეფიციართათვის ქვეპროგრამით გათვალისწინებული სერვისების მიწოდება						
№	საბოლოო შედეგის შეფასების ინდიკატორი		ინდიკატორის მაჩვენებლები						
		ინდიკატორის დადასტურების საშუალება	საბაზისო 2025 წელი	მიზნობრივი 2026 წელი	მიზნობრივი 2027 წელი	მიზნობრივი 2028 წელი	მიზნობრივი 2029 წელი	ცდომილების ალბათობა	შესაძლო რისკები
	ქვეპროგრამით მოსარგებლე ბენეფიციართა		27	30	33	35	37	5%	არამომართვიანობა

	რაოდენ ობა								

ქვეპროგრამის დასახელება			**საქართველოს „ბავშვთა ეს-ო-ეს სოფლის" დღის ცენტრის ბენეფიციართა დახმარება**						
პროგრამული კოდი			06 02 17						
ქვეპროგრამის ბიუჯეტი			37.0						
ფუნქციონალური კოდი			7109						
ქვეპროგრამის განმახორციელებელი			ქალაქ ქუთაისის მუნიციპალიტეტის მერიის პირველადი სტრუქტურული ერთეული - სოციალურ საკითხთა სამსახური						
ქვეპროგრამის აღწერა			ქვეპროგრამის ფარგლებში ბავშვების სოციალური დახმარებისა და მათი ოჯახების გაძლიერების მიზნით, ქალაქ ქუთაისის მუნიციპალიტეტის მერიასა და ასოციაცია საქართველოს „ბავშვთა ეს-ო-ეს სოფელს“ შორის გაფორმებული ურთიერთშეთანხმების მემორანდუმის საფუძველზე, მოხდება საქართველოს „ბავშვთა ეს-ო-ეს სოფლის“ მიერ განხორციელებული პროექტის („დღის ცენტრის ბენეფიციარების დახმარება“) დაფინანსება, რომლის ფარგლებში დაფინანსდება ქალაქ ქუთაისში რეგისტრირებული 12–დან 36 თვემდე ბავშვების დღის ცენტრში მომსახურება. კერძოდ, კომუნალური გადასახადების, კვებისა და ჰიგიენური საშუალებებით მომსახურება, ყოველთვიურად, არაუმეტეს, 20 ბენეფიციარისა.						
			ღონისძიებების დასახელება					**საბიუჯეტო თანხები**	
			12-დან 36 თვემდე ბავშვების დღის ცენტრში მომსახურება					37.0	
ქვეპროგრამის მიზანი			მშობლებისათვის სამუშაო დროის გამოთავისუფლება						
გაეროს მდგრადი განვითარების „SDG“ მიზანი, რომლის მიღწევასაც ემსახურება პროგრამა			3: ჯანმრთელი ცხოვრება და კეთილდღეობა						
ქვეპროგრამის განხორციელების ვადები			მიმდინარე						
ქვეპროგრამის მოსალოდნელი შუალედური შედეგი			ბენეფიციართათვის ქვეპროგრამით გათვალისწინებული სერვისების მიწოდება						
№	**საბოლოო შედეგის შეფასების ინდიკატორი**		**ინდიკატორის მაჩვენებლები**						
		ინდიკატორის დადასტურების საშუალება	**საბაზისო 2025 წელი**	**მიზნობრივი 2026 წელი**	**მიზნობრივი 2027 წელი**	**მიზნობრივი 2028 წელი**	**მიზნობრივი 2029 წელი**	**ცდომილების ალბათობა**	**შესაძლო რისკები**
	ქვეპროგრამით მოსარგებლე ბენეფიციართა რაოდენობა	მიღება-ჩაბარების აქტი	198	218	238	258	278	**5%**	არამომართვიანობა

ქვეპროგრამის დასახელება	**გადაუდებელი რეაგირება**
პროგრამული კოდი	06 02 19

ქვეპროგრამის ბიუჯეტი	400.0
ფუნქციონალური კოდი	7109
ქვეპროგრამის განმახორციელებელი	ქალაქ ქუთაისის მუნიციპალიტეტის მერიის პირველადი სტრუქტურული ერთეული - სოციალურ საკითხთა სამსახური
ქვეპროგრამის აღწერა	ქვეპროგრამა ითვალისწინებს ქალაქ ქუთაისში რეგისტრირებული და მცხოვრები კრიზისულ მდგომარეობაში/სოციალური საფრთხის წინაშე მყოფი პირების/ოჯახების დახმარებას, რომლებიც გადაუდებლად საჭიროებენ სხვადასხვა მომსახურების მიწოდებას ან/და მატერიალურ დახმარებას. ბენეფიციარები სხვადასხვა მომხდარ გარემოებათა გათვალისწინებით შესაძლებელია იყვნენ: სოციალურად დაუცველი პირები, მრავალშვილიანი ოჯახები, შეზღუდული შესაძლებლობის მქონე პირები, არასრულწლოვნები, ხანდაზმული პირები, იძულებით გადაადგილებული პირები, მარტოხელა მშობლები, უსახლკარო პირები, კანონთან კონფლიქტში მყოფი პირები, ჯანმრთელობის მძიმე მდგომარეობის მქონე პირები, მხარდაჭერის მიმღები პირები, ძალადობის მსხვერპლები და სხვა პირები, რომელიც შესაძლებელია იყოს ზემო¬აღნიშნულ პირთა მსგავს საფრთხეში; მატერიალური დახმარების შემთხვევაში, თითოეულ შემთხვევაზე ბენეფიტი განსაზღვრულია არაუმეტეს, 1500 ლარისა.
ქვეპროგრამის მიზანი	კრიზისულ მდგომარეობაში მყოფი ოჯახების დახმარება
გაეროს მდგრადი განვითარების „SDG“ მიზანი, რომლის მიღწევასაც ემსახურება პროგრამა	3: ჯანმრთელი ცხოვრება და კეთილდღეობა
ქვეპროგრამის განხორციელების ვადები	მიმდინარე
ქვეპროგრამის მოსალოდნელი შუალედური შედეგი	ბენეფიციართათვის ქვეპროგრამით გათვალისწინებული სერვისების მიწოდება

№	**საბოლოო შედეგის შეფასების ინდიკატორი**	**ინდიკატორის მაჩვენებლები**							
		ინდიკატორის დადასტურების საშუალება	**საბაზისო 2025 წელი**	**მიზნობრივი 2026 წელი**	**მიზნობრივი 2027 წელი**	**მიზნობრივი 2028 წელი**	**მიზნობრივი 2029 წელი**	**ცდომილების ალბათობა**	**შესაძლო რისკები**
	ქვეპროგრამით მოსარგებლე ბენეფიციართა რაოდენობა	ოქმი	1726	2186	2646	3106	3666	**5%**	არამომართვიანობა

ქვეპროგრამის დასახელება	**მხედველობით მკვეთრად შეზღუდული შესაძლებლობის მქონე პირებისათვის ტიფლოტექნიკური აპარატების შეძენა**
პროგრამული კოდი	06 02 20
ქვეპროგრამის ბიუჯეტი	10.0
ფუნქციონალური კოდი	7109
ქვეპროგრამის განმახორციელებელი	ქალაქ ქუთაისის მუნიციპალიტეტის მერიის პირველადი სტრუქტურული ერთეული - სოციალურ საკითხთა სამსახური

ქვეპროგრამის აღწერა	ქვეპროგრამის ფარგლებში დაფინანსდება მხედველობით მკვეთრად შეზღუდული შესაძლებლობის მქონე პირებისათვის ტიფლოტექნიკური/ხმოვანი აპარატების შეძენა.
ქვეპროგრამის მიზანი	მკვეთრად შეზღუდული შესაძლებლობების (ნულოვანი მხედველობის) მქონე პირების საზოგადოებაში ინტეგრაციის ხელშეწყობა
გაეროს მდგრადი განვითარების „SDG“ მიზანი, რომლის მიღწევასაც ემსახურება პროგრამა	3: ჯანმრთელი ცხოვრება და კეთილდღეობა
ქვეპროგრამის განხორციელების ვადები	მიმდინარე
ქვეპროგრამის მოსალოდნელი შუალედური შედეგი	ბენეფიციართათვის ქვეპროგრამით გათვალისწინებული სერვისების მიწოდება

№	**საბოლოო შედეგის შეფასების ინდიკატორი**	**ინდიკატორის მაჩვენებლები**							
		ინდიკატორის დადასტურების საშუალება	**საბაზისო 2025 წელი**	**მიზნობრივი 2026 წელი**	**მიზნობრივი 2027 წელი**	**მიზნობრივი 2028 წელი**	**მიზნობრივი 2029 წელი**	**ცდომილების ალბათობა**	**შესაძლო რისკები**
	ქვეპროგრამით მოსარგებლე ბენეფიციართა რაოდენობა	მიღება-ჩაბარების აქტი	424	459	494	529	564	**5%**	არამომართვიანობა

ქვეპროგრამის დასახელება			**სოციალურად დაუცველ ოჯახებში შეძენილ ახალშობილზე ერთჯერადი დახმარება**
პროგრამული კოდი			06 02 22
ქვეპროგრამის ბიუჯეტი			5.0
ფუნქციონალური კოდი			7109
ქვეპროგრამის განმახორციელებელი			ქალაქ ქუთაისის მუნიციპალიტეტის მერიის პირველადი სტრუქტურული ერთეული - სოციალურ საკითხთა სამსახური
ქვეპროგრამის აღწერა			ქვეპროგრამა ითვალისწინებს ქალაქ ქუთაისში რეგისტრირებული და ფაქტობრივად მცხოვრებ სოციალურად დაუცველ ოჯახებში, რომელთა სოციალური სარეიტინგო ქულა არ აღემატება 120 000 -ს, 2026 წელს შეძენილ თითოეულ შვილზე გაეწევა მატერიალური დახმარება 500 ლარის ოდენობით.
ქვეპროგრამის მიზანი			ქალაქ ქუთაისში რეგისტრირებული და მცხოვრები სოციალურად დაუცველი ოჯახების ხელშეწყობა და წახალისება
გაეროს მდგრადი განვითარების „SDG“ მიზანი, რომლის მიღწევასაც ემსახურება პროგრამა			3: ჯანმრთელი ცხოვრება და კეთილდღეობა
ქვეპროგრამის განხორციელების ვადები			მიმდინარე
ქვეპროგრამის მოსალოდნელი შუალედური შედეგი			ქვეპროგრამით მოსარგებლე ბენეფიციარებისათვის მომსახურების მიწოდება
№			**ინდიკატორის მაჩვენებლები**

	საბოლოო შედეგის შეფასების ინდიკატორი	ინდიკატორის დადასტურების საშუალება	საბაზისო 2025 წელი	მიზნობრივი 2026 წელი	მიზნობრივი 2027 წელი	მიზნობრივი 2028 წელი	მიზნობრივი 2029 წელი	ცდომილების ალბათობა	შესაძლო რისკები
	ბენეფიციართა რაოდენობა		7	9	12	15	18	**5%**	

ქვეპროგრამის დასახელება			**ბავშვიანი ოჯახების ეკონომიკური გაძლიერება**	
პროგრამული კოდი			06 02 26	
ქვეპროგრამის ბიუჯეტი			70.0	
ფუნქციონალური კოდი			7109	
ქვეპროგრამის განმახორციელებელი			ქალაქ ქუთაისის მუნიციპალიტეტის მერიის პირველადი სტრუქტურული ერთეული - სოციალურ საკითხთა სამსახური	
ქვეპროგრამის აღწერა			ქვეპროგრამის მიზანია მოწყვლად მდგომარეობაში მყოფი ბავშვიანი ოჯახების ეკონომიკური უსაფრთხოების ხელშეწყობა, რათა ამ გზით შემცირდეს ოჯახების ეკონომიკური მდგომარეობის უარყოფითი გავლენა ბავშვის განვითარების სხვადასხვა ასპექტებზე. ქვეპროგრამის მოსარგებლეები არიან: ქალაქ ქუთაისში რეგისტრირებული და მცხოვრები ბავშვიანი ოჯახები, რომლებიც ქვემოთ ჩამოთვლილ სამიზნე ჯგუფებიდან, ერთს მაინც აკმაყოფილებს: ოჯახი, რომლის სოციალური სარეიტინგო ქულა არ აღემატება 120 000-ს; გაღარიბების მაღალი რისკის წინაშე, კრიზისულ მდგომაროებაში მყოფი ბავშვიანი ოჯახი; ოჯახი, სადაც ერთ–ერთი მშობელი, დამოუკიდებლად ასრულებს მშობლის ფუნქციებს; ოჯახი, რომელსაც ჰყავს სუსტი თანადგომის ქსელი; ოჯახი, სადაც ერთი მშობელი შეზღუდული შესაძლებლობის მქონე პირია; ოჯახი, სადაც ერთი მშობელი კანონთან კონფლიქტშია. ქვეპროგრამის ბიუჯეტის ფარგლებში, თითოეულ შემთხვევაზე, ოჯახის ფინანსური მხარდაჭერა განისაზღვრება არაუმეტეს 5000 ლარის ფარგლებში.	
ქვეპროგრამის მიზანი			მიზანი 1- არა სიღარიბეს; მიზანი 2- არა შიმშილს; მიზანი 3-კარგი ჯანმრთელობა და კეთილდღეობა; მიზანი 4- ხარისხიანი განათლება; მიზანი 5- გენდერული თანასწორობა; მიზანი 8- ღირსეული სამუშაო და ეკონომიკური ზრდა; მიზანი 10-შემცირებული უთანასწორობა	
გაეროს მდგრადი განვითარების „SDG“ მიზანი, რომლის მიღწევასაც ემსახურება პროგრამა			3: ჯანმრთელი ცხოვრება და კეთილდღეობა	
ქვეპროგრამის განხორციელების ვადები			მიმდინარე	
ქვეპროგრამის მოსალოდნელი შუალედური შედეგი			ბავშვის კეთილდღეობის უზრუნველყოფა.	
№			**ინდიკატორის მაჩვენებლები**	

	საბოლოო შედეგის შეფასების ინდიკატორი	ინდიკატორის დადასტურების საშუალება	საბაზისო 2025 წელი	მიზნობრივი 2026 წელი	მიზნობრივი 2027 წელი	მიზნობრივი 2028 წელი	მიზნობრივი 2028 წელი	ცდომილების ალბათობა	შესაძლო რისკები
	ბენეფიციართა რაოდენობა	სამსახურის ხელმძღვანელის ბრძანება	35	45	55	65	75	**5%**	არამომართვიანობა

ქვეპროგრამის დასახელება			**პირველი ტიპის შაქრიანი დიაბეტით დაავადებულ ბავშვთა დახმარება**						
პროგრამული კოდი			06 02 28						
ქვეპროგრამის ბიუჯეტი			70.0						
ფუნქციონალური კოდი			7109						
ქვეპროგრამის განმახორციელებელი			ქალაქ ქუთაისის მუნიციპალიტეტის მერიის პირველადი სტრუქტურული ერთეული - სოციალურ საკითხთა სამსახური						
ქვეპროგრამის აღწერა			ქალაქ ქუთაისის მუნიციპალიტეტის მერიის პირველადი სტრუქტურული ერთეული - სოციალურ საკითხთა სამსახური ქვეპროგრამა ითვალისწინებს ქალაქ ქუთაისში რეგისტრირებული პირველი ტიპის შაქრიანი დიაბეტით დაავადებულ 0-დან 18 წლამდე (18 წლის შერულების თვის ჩათვლით) პირთა ფინანსურ დახმარებას, მკურნალობისათვის საჭირო, ჯანსაღი კვების უზრუნველყოფის ხელშეწყობის მიზნით. დახმარება განისაზღვრება თითოეულ ბენეფიციარზე თვეში 100 (ასი) ლარის ოდენობით.						
ქვეპროგრამის მიზანი			დიაბეტით დაავადებულ ბავშვთა ჯანმრთელობის მდგომარეობის შემდგომი გართულების თავიდან აცილება						
გაეროს მდგრადი განვითარების „SDG“ მიზანი, რომლის მიღწევასაც ემსახურება პროგრამა			3: ჯანმრთელი ცხოვრება და კეთილდღეობა						
ქვეპროგრამის განხორციელების ვადები			მიმდინარე						
ქვეპროგრამის მოსალოდნელი შუალედური შედეგი			ბავშვის კეთილდღეობის უზრუნველყოფა.						
№	**საბოლოო შედეგის შეფასების ინდიკატორი**		**ინდიკატორის მაჩვენებლები**						
		ინდიკატორის დადასტურების საშუალება	**საბაზისო 2025 წელი**	**მიზნობრივი 2026 წელი**	**მიზნობრივი 2027 წელი**	**მიზნობრივი 2028 წელი**	**მიზნობრივი 2029 წელი**	**ცდომილების ალბათობა**	**შესაძლო რისკები**
	ბენეფიციართა რაოდენობა	სამსახურის ხელმძღვანელის ბრძანება	54	108	162	216	270	**5%**	არამომართვიანობა

ქვეპროგრამის დასახელება	**გლაუკომით დაავადებულ პირთა სამკურნალო საშუალებებით უზრუნველყოფა**
პროგრამული კოდი	**06 02 29**
ქვეპროგრამის ბიუჯეტი	10.0

ფუნქციონალური კოდი	7109
ქვეპროგრამის განმახორციელებელი	ქალაქ ქუთაისის მუნიციპალიტეტის მერიის პირველადი სტრუქტურული ერთეული - სოციალურ საკითხთა სამსახური
ქვეპროგრამის აღწერა	ქვეპროგრამით ისარგებლებენ: ქალაქ ქუთაისში რეგისტრირებული მოქალაქეები, კერძოდ: ასაკის პენსიონერები და შშმ პირები, რომელთა ანტიგლაუკომატოზური პრეპარატებით დახმარება 2026 წლის სახელმწიფო პროგრამის ფარგლებში არ ფინანსდება. დახმარების მიღება მოხდება ვაუჩერის გამოყენებით, რომლის მოცულობა განისაზღვრება თითოეულ ბენეფიციარზე ინდივიდუალურად წარმოდგენილი ჯანმრთელობის ცნობა ფორმა №IV–100/ა–ს მიხედვით. ბენეფიციარები ბენეფიტს მიიღებენ წელიწადში ორჯერ, თითოეულ შემთხვევაზე 50 ლარის ღირებულების მატერიალიზებული ვაუჩერის მეშვეობით, ანტიგლაუკომატოზური პრეპარატებისთვის.
ქვეპროგრამის მიზანი	გლაუკომით დაავადებულ პირთა ჯანმრთელობის მდგომარეობის გაუმჯობესება
გაეროს მდგრადი განვითარების „SDG“ მიზანი, რომლის მიღწევასაც ემსახურება პროგრამა	3: ჯანმრთელი ცხოვრება და კეთილდღეობა
ქვეპროგრამის განხორციელების ვადები	მიმდინარე
ქვეპროგრამის მოსალოდნელი შუალედური შედეგი	შშმ პირთა და ხანდაზმულთა ცხოვრების ხარისხის გაუმჯობესება

№	**საბოლოო შედეგის შეფასების ინდიკატორი**		**ინდიკატორის მაჩვენებლები**						
		ინდიკატორის დადასტურების საშუალება	**საბაზისო 2025 წელი**	**მიზნობრივი 2026 წელი**	**მიზნობრივი 2027 წელი**	**მიზნობრივი 2028 წელი**	**მიზნობრივი 2029 წელი**	**ცდომილების ალბათობა**	**შესაძლო რისკები**
	მოსარგებლე ბენეფიციართა რაოდენობა	სამსახურის ხელმძღვანელის ბრძანება	16	32	50	68	86	**5%**	

ქვეპროგრამის დასახელება	**ჰემოდიალიზზე მყოფ პირთა დახმარება**
პროგრამული კოდი	**06 02 31**
ქვეპროგრამის ბიუჯეტი	240.0
ფუნქციონალური კოდი	7109
ქვეპროგრამის განმახორციელებელი	ქალაქ ქუთაისის მუნიციპალიტეტის მერიის პირველადი სტრუქტურული ერთეული - სოციალურ საკითხთა სამსახური
ქვეპროგრამის აღწერა	ქვეპროგრამის მიზანია ქალაქ ქუთაისში რეგისტრირებული, ჰემოდიალიზზე დამოკიდებული პირების მატერიალური დახმარება. ჰემოდიალიზის სახელმწიფო პროგრამაში ჩართულ პაციენტებს, სამედიცინო დაწესებულებაში მუდმივად ტრანსპორტირებისთვის და სხვა სასიცოცხლოდ მნიშვნელოვანი საჭიროებების დაკმაყოფილების მიზნით, დახმარება გაეწევათ ყოველთვიურად 200 (ორასი) ლარის ოდენობით.

ქვეპროგრამის მიზანი			ქვეპროგრამით მოსარგებლე პირთა რეაბილიტაცია და მატერიალური მხარდაჭერა						
გაეროს მდგრადი განვითარების „SDG“ მიზანი, რომლის მიღწევასაც ემსახურება პროგრამა			3: ჯანმრთელი ცხოვრება და კეთილდღეობა						
ქვეპროგრამის განხორციელების ვადები			მიმდინარე						
ქვეპროგრამის მოსალოდნელი შუალედური შედეგი			ბენეფიციართათვის ქვეპროგრამით გათვალისწინებული სერვისების მიწოდება						
№	**საბოლოო შედეგის შეფასების ინდიკატორი**		**ინდიკატორის მაჩვენებლები**						
		ინდიკატორის დადასტურების საშუალება	**საბაზისო 2025 წელი**	**მიზნობრივი 2026 წელი**	**მიზნობრივი 2027 წელი**	**მიზნობრივი 2028 წელი**	**მიზნობრივი 2029 წელი**	**ცდომილების ალბათობა**	**შესაძლო რისკები**
	მოსარგებლე ბენეფიციართა რაოდენობა		100	200	300	400	500	5%	არამომართვიანობა

პროგრამის დასახელება	**ქალისა და მამაკაცის არსებითი თანასწორობის, ქალთა და ბავშვთა საკითხების, ოჯახის გაძლიერების მხარდაჭერის ხელშეწყობა**
პროგრამული კოდი	06 03
პროგრამის ბიუჯეტი	50.0
ფუნქციონალური კოდი	7109
პროგრამის განმახორციელებელი	ქალაქ ქუთაისის მუნიციპალიტეტის საკრებულო ქალთა და ბავშვთა საკითხებზე მომუშავე მუნიციპალური საბჭო
პროგრამის აღწერა	ქალაქ ქუთაისის მუნიციპალიტეტში საბჭოს სტრატეგიითა და სამოქმედო გეგმით გათვალისწინებული აქტივობების შესრულება
პროგრამის მიზანი	საბჭოს ეფექტური ინსტიტუციური საქმიანობის ხელშეწყობა, საბჭოს გაძლიერება და გააქტიურება ქალაქ ქუთაისის მუნიციპალიტეტში ქალისა და მამაკაცის არსებითი თანასწორობის, ქალთა და ბავშვთა დაცვის, ოჯახის გაძლიერების მხარდაჭერის ხელშეწყობის მიზნით
გაეროს მდგრადი განვითარების „SDG“ მიზანი, რომლის მიღწევასაც ემსახურება პროგრამა	„SDG 5“ – გენდერული თანასწორობა; „SDG 10“ – შემცირებული უთანასწორობა.
პროგრამის განხორციელების ვადები	მიმდინარე

პროგრამის მოსალოდნელი საბოლოო შედეგი			**შედეგი 1**: ქალისა და მამაკაცის თანასწორობის, ქალთა და ბავშვთა დაცვისა და მხარდაჭერის, ოჯახის გაძლიერების პოლიტიკა შემუშავებული და გატარებულია **შედეგი 2:** ქალისა და მამაკაცის თანასწორობის, ქალთა და ბავშვთა დაცვისა და მხარდაჭერის, ოჯახის გაძლიერების მიმართულებით ქალაქ ქუთაისის მუნიციპალიტეტის აღმასრულებელი ორგანოს საქმიანობის ზედამხედველობა გაძლიერებულია. **შედეგი 3**: ქალთა და ბავშვთა საკითხებზე მომუშავე მუნიციპალური საბჭოს ინსტიტუციური შესაძლებლობები გაძლიერებულია							
№	**საბოლოო შედეგის შეფასების ინდიკატორი**	**ინდიკატორის მაჩვენებლები**							
		ინდიკატორის დადასტურების საშუალება	**საბაზისო 2025 წელი**	**მიზნობრივი 2026 წელი**	**მიზნობრივი 2027 წელი**	**მიზნობრივი 2028 წელი**	**მიზნობრივი 2029 წელი**	**ცდომილების ალბათობა**	**შესაძლო რისკები**
შედეგი 1: ქალისა და მამაკაცის თანასწორობის, ქალთა და ბავშვთა დაცვისა და მხარდაჭერის, ოჯახის გაძლიერების პოლიტიკა შემუშავებული და გატარებულია									
1	საბჭოს კომპეტენციას მიკუთვნებულ საკითხებზე, შესაბამისი პირებისათვის (მერიის, საკრებულოს, საგანმანათლებლო დაწესებულების, სოციალური სამსახურების წარმომადგენლებისათვის, მეწარმე ქალების თვის) ჩატარებული სამუშაო შეხვედრების რაოდენობა	ფოტო მასალა, სოციალურ მედიაში გამოქვეყნებული ნიუსები	საბჭოს მიერ შესაბამისი შეხვედრა ჩატარებული არ არის	ჩატარებულია არანაკლებ 3 საინფორმაციო შეხვედრა მეწარმეობის და პროფესიული განათლების საკითხებზე	ჩატარებულია არანაკლებ 4 საინფორმაციო შეხვედრა მეწარმეობის და პროფესიული განათლების საკითხებზე	ჩატარებულია არანაკლებ 5 საინფორმაციო შეხვედრა მეწარმეობის და პროფესიული განათლების საკითხებზე	ჩატარებულია არანაკლებ 6 საინფორმაციო შეხვედრა მეწარმეობის და პროფესიული განათლების საკითხებზე	1 შეხვედრა	საბჭოს წევრთა ნაკლები ჩართულობა /ინტერესი/მონაწილეთა დაბალი აქტიურობა, დაბალი ინტერესი

შედეგი 2: ქალისა და მამაკაცის თანასწორობის, ქალთა და ბავშვთა დაცვისა და მხარდაჭერის, ოჯახის გაძლიერების მიმართულებით ქალაქ ქუთაისის მუნიციპალიტეტის აღმასრულებელი ორგანოს საქმიანობის ზედამხედველობა გაძლიერებულია									
1	ბავშვთა საკითხებზე, მომზადებულია თემატური მოკვლევის ანგარიში	დოკუმენტი	საბჭოს მიერ შესაბამისი აქცენტების დოკუმენტი მომზადებული არ არის	1 თემატური მოკვლევის ანგარიშის მომზადება	1 თემატური მოკვლევის ანგარიშის მომზადება	1 თემატური მოკვლევის ანგარიშის მომზადება	1 თემატური მოკვლევის ანგარიშის მომზადება		საბჭოს წევრთა ნაკლები ჩართულობა /ინტერესი/მონაწილეთა დაბალი აქტიურობა, დაბალი ინტერესი, ექსპერტული ცოდნის ნაკლებობა
2	ქალაქ ქუთაისის მუნიციპალიტეტის საბიუჯეტო დოკუმენტების ანალიზი	დოკუმენტი	საბჭოს მიერ შესაბამისი აქცენტების დოკუმენტი მომზადებული არ არის	2026-2029 წლების პრიორიტეტების დოკუმენტის და 2026 წლის ბიუჯეტის ანალიზის დოკუმენტის მომზადება	2027-2030 წლების პრიორიტეტების დოკუმენტისა და 2027 წლის ბიუჯეტის ანალიზის დოკუმენტის მომზადება	2028-2031 წლების პრიორიტეტების დოკუმენტისა და 2028 წლის ბიუჯეტის ანალიზის დოკუმენტის მომზადება	2029-2032 წლების პრიორიტეტების დოკუმენტისა და 2029 წლის ბიუჯეტის ანალიზის დოკუმენტის მომზადება		ექსპერტული ცოდნის ნაკლებობა
შედეგი 3: ქალთა და ბავშვთა საკითხებზე მომუშავე მუნიციპალური საბჭოს ინსტიტუციური შესაძლებლობები გაძლიერებულია									
1	საბჭოს წევრების მუდმივი პროფესიული განვითარების ხელშეწყობის მიზნით ჩატარებული სამუშაო შეხვედრების რაოდენობა	ფოტო მასალა, სოციალურ მედიაში გამოქვეყნებული ნიუსები	საბჭოს მიერ შესაბამისი შეხვედრა ჩატარებული არ არის	ჩატარებულია არანაკლებ 2 საინფორმაციო შეხვედრა მეწარმეობის და პროფესიული განათლების საკითხებზე	ჩატარებულია არანაკლებ 2 საინფორმაციო შეხვედრა მეწარმეობის და პროფესიული განათლების საკითხებზე	ჩატარებულია არანაკლებ 2 საინფორმაციო შეხვედრა მეწარმეობის და პროფესიული განათლების საკითხებზე	ჩატარებულია არანაკლებ 2 საინფორმაციო შეხვედრა მეწარმეობის და პროფესიული განათლების საკითხებზე		საბჭოს წევრთა ნაკლები ჩართულობა /ინტერესი/მონაწილეთა დაბალი აქტიურობა

2	საბჭოსა და მისი საქმიანობის შესახებ საზოგადოების მაქსიმალური ინფორმირებულობის მიზნით ჩატარებული შეხვედრების რაოდენობა	ფოტო მასალა, სოციალურ მედიაში გამოქვეყნებული ნიუსები	საბჭოს მიერ შესაბამისი შეხვედრა ჩატარებული არ არის	ჩატარებულია არანაკლებ 2 საინფორმაციო შეხვედრა მეწარმეობის და პროფესიული განათლების საკითხებზე	ჩატარებულია არანაკლებ 2 საინფორმაციო შეხვედრა მეწარმეობის და პროფესიული განათლების საკითხებზე	ჩატარებულია არანაკლებ 2 საინფორმაციო შეხვედრა მეწარმეობის და პროფესიული განათლების საკითხებზე	ჩატარებულია არანაკლებ 2 საინფორმაციო შეხვედრა მეწარმეობის და პროფესიული განათლების საკითხებზე		საბჭოს წევრთა ნაკლები ჩართულობა /ინტერესი/მონაწილეთა დაბალი აქტიურობა
3	საბჭოს ცნობადობის გაზრდის მიზნით საბჭოს ლოგოს, ბანერის შემუშავება და დამზადება	ფოტო მასალა, სოციალურ მედიაში გამოქვეყნებული ნიუსები	საბჭოს არ აქვს შესაბამისი ლოგო, ბანერი	შემუშავებულია საბჭოს ლოგო, დამზადებულია საბჭოს ბანერი					

7. ეკონომიკის განვითარების ხელშეწყობა (პროგრამული კოდი 07 00)

(ათას ლარში)

პროგრამული კოდი	**პროგრამის/ქვეპროგრამის/ღონისძიების დასახელება**	**2026 წლის გეგმა**			**2027 წლის პროგნოზი**	**2028 წლის პროგნოზი**	**2029 წლის პროგნოზი**
		სულ	მ.შ. სახელმწიფო ბიუჯეტის სახსრები	მ.შ. საკუთარი სახსრები			
07 01	თვითმმართველობის ქონების შეფასება, რეგისტრაცია, დაცვა და ბალანსზე აყვანა	100.0	0.0	100.0	100.0	100.0	100.0
07 02	ქალაქის გენერალური გეგმის შედგენა	0.0	0.0	0.0	0.0	0.0	0.0
07 03	ეკონომიკის სტიმულირებისა და ბიზნესის ხელშეწყობის პროგრამა	50.0	0.0	50.0	50.0	50.0	50.0
07 04	ტურიზმის განვითარების ხელშეწყობა	2061.0	0.0	2061.0	2087.0	2097.0	2107.0

სულ პრიორიტეტის დაფინანსება	**2211.0**	**0.0**	**2211.0**	**2237.0**	**2247.0**	**2257.0**

პროგრამის დასახელება	**თვითმმართველობის ქონების შეფასება, რეგისტრაცია, დაცვა და ბალანსზე აყვანა**
პროგრამული კოდი	07 01
პროგრამის ბიუჯეტი	100.0
ფუნქციონალური კოდი	7049
პროგრამის განმახორციელებელი	ქალაქ ქუთაისის მუნიციპალიტეტის მერიის პირველადი სტრუქტურული ერთეული – ეკონომიკური განვითარების, ადგილობრივი თვითმმართველობის ქონებისა და ტრანსპორტის მართვის სამსახური
პროგრამის აღწერა	ადგილობრივი თვითმმართველი ერთეულის საკუთრებაში არსებული ქონების ზუსტი აღრიცხვა და ბალანსზე აყვანა; ქალაქ ქუთაისის მუნიციპალიტეტის ტერიტორიაზე არსებული არასასოფლო-სამეურნეო დანიშნულების მიწის ნაკვეთების (მათ შორის დაურეგისტრირებელი)(მასზე განთავსებული შენობა-ნაგებობით ან მის გარეშე) საკადასტრო აგეგმვითი/აზომვითი ნახაზების მომზადება ელ. ვერსიით. ქალაქ ქუთაისის მუნიციპალიტეტის ტერიტორიაზე არსებული შენობა-ნაგებობის შიდა აზომვითი ნახაზების მომზადება. ქალაქ ქუთაისის მუნიციპალიტეტის ტერიტორიაზე არსებული ხაზოვანი ნაგებობის საკადასტრო აგეგმვითი/აზომვითი ნახაზების მომზადება ელ. ვერსიით. ადგილზე GPS კოორდინატების გადამოწმება. აგრეთვე პროგრამა ითვალისწინებს ექსპერტიზის ჩატარების ორგანიზებას, საექსპერტო კვლევის შედეგად მიღებული დასკვნის ან/და აქტის შესაბამისი სამუშაოების განხორციელებას. კერძოდ, ქალაქ ქუთაისის მუნიციპალიტეტის საკუთრებაში არსებული უძრავ/მოძრავი ქონების /მიწის ნაკვეთები, შენობა-ნაგებობები და მოძრავი ქონება/ აუქციონის ფორმით პრივატიზებისას საწყისი საპრივატიზებო საფასურის განსაზღვრა, შესაბამისი ზონებისა და ქვეზონების მიხედვით, ასევე, ქალაქ ქუთაისის მუნიციპალიტეტის ტერიტორიულ ზონებსა და ქვეზონებში მოქცეული უძრავი ქონების, მათ შორის: რკინა-ბეტონის კონსტრუქციის, შენობა-ნაგებობების დემონტაჟის, წილებისა და აქციების, შპს-ების 100% წილის, საწყისი საპრივატიზებო საფასურის განსაზღვრა. ამასთანავე, ძირითადი (განუსხვისებელი) ქონების /სკვერი, გაზონი, ტროტუარი, ხიდი, მოედანი, პარკი, ნაპირსამაგრი ნაგებობა, გარე განათების კონსტრუქცია, მიწისქვეშა გადასასვლელი, გვირაბი/ სარგებლობის უფლებით გადაცემისათვის, წლიური ქირის საწყისი საფასურის განსაზღვრას. ქალაქ ქუთაისის მუნიციპალიტეტის ტერიტორიაზე გარე რეკლამის განთავსების ნებართვის (1.0 კვ.მ.) საწყისი საფასურის განსაზღვრას
პროგრამის მიზანი	მუნიციპალური ქონების დაცვა, დამატებითი ქონების მუნიციპალიტეტის საკუთრებაში რეგისტრაცია
გაეროს მდგრადი განვითარების „SDG“ მიზანი, რომლის მიღწევასაც ემსახურება პროგრამა	11: ქალაქებისა და დასახლებების ინკლუზიური, უსაფრთხო და მდგრადი განვითარება
პროგრამის განხორციელების ვადები	მიმდინარე
პროგრამის მოსალოდნელი საბოლოო შედეგი	დაცული მუნიციპალური ქონება, მუნიციპალიტეტის საკუთრებაში რეგისტრირებული დამატებითი ქონებადაცული მუნიციპალური ქონება, მუნიციპალიტეტის საკუთრებაში რეგისტრირებული დამატებითი ქონება

№	**საბოლოო შედეგის შეფასების ინდიკატორი**	**ინდიკატორის მაჩვენებლები**							
		ინდიკატორის დადასტურების საშუალება	**საბაზისო 2025 წელი**	**მიზნობრივი 2026 წელი**	**მიზნობრივი 2027 წელი**	**მიზნობრივი 2028 წელი**	**მიზნობრივი 2029 წელი**	**ცდომილების ალბათობა**	**შესაძლო რისკები**

1.	მუნიციპალიტეტის საკუთრებაში არსებული ქონების ერთეულზე გაწეული საექსპორტო მომსახურებისა და საპრივატიზებო საფასურის/სარგებლობის ქირის განსაზღვრის რაოდენობა		**190**	**210**	**230**	**250**	**270**		
2.	რეგისტრირებული მუნიციპალური ქონების რაოდენობა		**190**	**210**	**230**	**250**	**270**		

ქვეპროგრამის დასახელება	**ქალაქის გენერალური გეგმის შედგენა**
პროგრამული კოდი	07 02
პროგრამის ბიუჯეტი	0.0
ფუნქციონალური კოდი	7049
პროგრამის განმახორციელებელი	ქალაქ ქუთაისის მუნიციპალიტეტის მერიის პირველადი სტრუქტურული ერთეული – სივრცის დაგეგმარების, ძეგლთა დაცვისა და სამშენებლო ნებართვების სამსახური
პროგრამის აღწერა	მიწათსარგებლობის გენერალური გეგმისა და განაშენიანების რეგულირების გეგმის საპროექტო დავალების მომზადება ქალაქის გენერალური გეგმის დამუშავების მიზნით. მიწათსარგებლობის გენერალური გეგმა და განაშენიანების რეგულირების გეგმა მოიცავს დასახლების მთელ ტერიტორიას, ან მის ნაწილებს. გეგმების შესრულება სავალდებულოა ადგილობრივი თვითმმართველობის ორგანოსათვის. მიწათსარგებლობის გენერალურ გეგმაში წარმოდგენილია დასახლების სივრცით-ტერიტორიული განვითარების ზოგადი პრინციპები, რომლებიც საჭიროებისამებრ ზუსტდება განაშენიანების რეგულირების გეგმებში.

პროგრამის მიზანი	მიწათსარგებლობის გენერალური გეგმისა და განაშენიანების რეგულირების გეგმის პროექტებისათვის საპროექტო დავალებების შემუშავება შესაბამისი სპეციალისტების კონსულტაციებისა და რეკომენდაციების გათვალისწინებით
გაეროს მდგრადი განვითარების „SDG“ მიზანი, რომლის მიღწევასაც ემსახურება პროგრამა	11: ქალაქებისა და დასახლებების ინკლუზიური, უსაფრთხო და მდგრადი განვითარება
პროგრამის განხორციელების ვადები	მიმდინარე
პროგრამის მოსალოდნელი შუალედური შედეგი	მიწათსარგებლობის გენერალური და განაშენიანების რეგულირების გეგმების დოკუმენტების შექმნა და შესაბამისი წესით მათი დამტკიცება სხვა სახელმწიფო ადმინისტრაციულ ორგანოებთან შეთანხმებით ენერგოდამზოგი ტექნოლოგიების დანერგვისა და ენერგოეფექტური ტექნოლოგიების შესახებ მოსახლეობის ცნობიერების ამაღლების ღონისძიებები

№	**საბოლოო შედეგის შეფასების ინდიკატორი**	**ინდიკატორის მაჩვენებლები**							
		ინდიკატორის დადასტურების საშუალება	**საბაზისო 2024 წელი**	**მიზნობრივი 2025 წელი**	**მიზნობრივი 2026 წელი**	**მიზნობრივი 2027 წელი**	**მიზნობრივი 2028 წელი**	**ცდომილების ალბათობა**	**შესაძლო რისკები**
	ქალაქის გენერალური გეგმის საბოლოო დოკუმენტის შექმნისათვის მიმდინარე დოკუმენტების ერთობლიობა	მიღება-ჩაბარების აქტი	2	2					

ქვეპროგრამის დასახელება	**ეკონომიკის სტიმულირება და ბიზნესის ხელშეწყობა**
პროგრამული კოდი	07 03
პროგრამის ბიუჯეტი	50.0
ფუნქციონალური კოდი	7049
პროგრამის განმახორციელებელი	ქალაქ ქუთაისის მუნიციპალიტეტის მერიის პირველადი სტრუქტურული ერთეული – ეკონომიკური განვითარების, ადგილობრივი თვითმმართველობის ქონებისა და ტრანსპორტის მართვის სამსახური

პროგრამის აღწერა	ქუთაისის საინვესტიციო მიმზიდველობისა და გარე პოზიციონირებისათვის, პოტენციურ ინვესტორთა დაინტერესებისათვის ქალაქის საინვესტიციო პორტფოლიოს მომზადება, ადგილობრივი პროდუქციის ცნობადობისა და პოპულარიზაციის გაზრდის ხელშეწყობისათვის ქალაქში/რეგიონში ადგილობრივი წარმოებული პროდუქციის გამოფენა–გაყიდვების ორგანიზება ან ორგანიზებულ ღონისძიებებში ჩართულობა, ენერგოდამზოგი ტექნოლოგიების დანერგვის პროექტის განხორციელება და ენერგოეფექტური ტექნოლოგიების შესახებ მოსახლეობის ცნობიერების ამაღლებასთან დაკავშირებული ღონისძიებების ორგანიზება ან ორგანიზებულ ღონისძიებებში ჩართულობა, საინფორმაციო – საკონსულტაციო სერვისის განხორციელება დაინტერესებული ადგილობრივი ბიზნესისათვის იმერეთის სავაჭრო-სამრეწველო პალატასთან თანამშრომლობით, საინფორმაციო ბუკლეტების, ბანერების, ბრენდირებული საქმიანი ბლოკნოტების გამოცემა, დონორ ორგანიზაციებთან თანამშრომლობა მემორანდუმების ფარგლებში: "მერები ეკონომიკური ზრდისთვის" M4EG, "მერების შეთანხმების" Com East, "ენერგეტიკული ქალაქების საერთაშორისო ქსელის" Energy Cities, მდგრადი განვითარების მიზნების SDG ქუთაისის მუნიციპალიტეტის დოკუმენტის მონიტორინგის და სხვა მიმართულებებით
პროგრამის მიზანი	ადგილობრივი ეკონომიკური განვითარების სტიმულირება
გაეროს მდგრადი განვითარების „SDG“ მიზანი, რომლის მიღწევასაც ემსახურება პროგრამა	11: ქალაქებისა და დასახლებების ინკლუზიური, უსაფრთხო და მდგრადი განვითარება
პროგრამის განხორციელების ვადები	მიმდინარე
პროგრამის მოსალოდნელი შუალედური შედეგი	გამოკვლეული იქნება ეკონომიკის რამდენიმე დარგი და მომზადდება ქალაქის საინვესტიციო პორტფოლიო, ქალაქში/ქვეყანაში ორგანიზებული იქნება ადგილობრივი წარმოების პროდუქციის გამოფენა–გაყიდვა, განხორციელდება ენერგოდამზოგი ტექნოლოგიების დანერგვისა და ენერგოეფექტური ტექნოლოგიების შესახებ მოსახლეობის ცნობიერების ამაღლების ღონისძიებები

№	**საბოლოო შედეგის შეფასების ინდიკატორი**	**ინდიკატორის მაჩვენებლები**							
		ინდიკატორის დადასტურების საშუალება	**საბაზისო 2025 წელი**	**მიზნობრივი 2026 წელი**	**მიზნობრივი 2027 წელი**	**მიზნობრივი 2028 წელი**	**მიზნობრივი 2029 წელი**	**ცდომილების ალბათობა**	**შესაძლო რისკები**
1	ჩატარებული საერთაშორისო ფორუმის, ფესტივალის, ადგილობრივი პროდუქციის გამოფენა-გაზრობების და ბიზნესის ხელშეწყ	ოფიციალური საინფორმაციო საშუალებების წყარო	5	6	7	8	9	**20%**	

	ობის სხვა ღონისძიებების რაოდენობა								

პროგრამის დასახელება		**ტურიზმის განვითარების ხელშეწყობა**							
პროგრამული კოდი		07 04							
პროგრამის ბიუჯეტი		2061.0							
ფუნქციონალური კოდი		7049							
პროგრამის განმახორციელებელი		ა(ა)იპ „იმერეთის დანიშნულების ადგილის მართვის ორგანიზაცია“							
პროგრამის აღწერა		მდგრადი განვითარების ტურიზმის პრინციპებზე დაყრდნობით ქალაქ ქუთაისისა და იმერეთის რეგიონისთვის უნიკალური ტურისტული პროდუქტებისა და მომსახურების შემუშავება, რაც სარგებელს მოუტანს ადგილობრივ მოსახლეობას და შეუწყობს ხელს ქალაქ ქუთაისისა და იმერეთის ბუნებრივი და კულტურული მემკვიდრეობის შენარჩუნებას; ტურისტული აქტივობებისა და მიმართულებების მხარდასაჭერად, ორგანიზაცია მოახდენს რეგიონის პოპულარიზებისკენ მიმართული აქტივობების კოორდინირებას კერძო და საჯარო სექტორებსა და თვით ორგანიზაციის წევრებს შორის; ორგანიზაცია ხელს შეუწყობს ახალი ტურისტული პროდუქტებისა და მომსახურებების შექმნას, როგორც ორგანიზაციის წევრების, ასევე ზოგადად, ქალაქ ქუთაისისა და იმერეთის ტურიზმის სექტორის საკეთილდღეოდ; წაახალისებს კერძო და საჯარო სექტორების თანამშრომლობას ქალაქ ქუთაისის ტურიზმის პოპულარიზებისთვის აქტივობების დასაგეგმად და განსახორციელებლად; აქტივობების განხორციელება სტრატეგიის შემუშავებისა და ტურიზმის განვითარების კუთხით, ტურიზმის მდგრადი განვითარების პრინციპების შესაბამისად და საქართველოს ეროვნული ტურიზმის განვითარების სტრატეგიისა და პრიორიტეტების მიხედვით; კავშირების დამყარება რეგიონული განვითარების სფეროში მომუშავე ორგანიზაციებთან; ადგილობრივი ფესტივალებისა და გამოფენების ორგანიზების ხელშეწყობა; მონაწილეობის მიღება საერთაშორისო ბაზრობებსა და გამოფენებში							
პროგრამის მიზანი		ცნობადობის ამაღლება ადგილობრივ და საერთაშორისო ტურისტულ ბაზარზე, ტურისტების ზრდის ხელშეწყობა და ქალაქის პოზიციონირება სხვადასხვა ტურისტული მიმართულებების დანიშნულების ადგილად. ტურისტების რაოდენობის ზრდა და ქალაქის ცნობადობის ზრდა, როგორც შიდა, ასევე საერთაშორისო ტურისტულ ბაზარზე							
გაეროს მდგრადი განვითარების „SDG“ მიზანი, რომლის მიღწევასაც ემსახურება პროგრამა		11: ქალაქებისა და დასახლებების ინკლუზიური, უსაფრთხო და მდგრადი განვითარება; 8.9.1.1. იმერეთის დანიშნულების მართვის ორგანიზაციის („DMO“) სერვისებით მოსარგებლე ვიზიტორთა რაოდენობა ქალაქ ქუთაისში; 8.9.1.2. ტურიზმის განვითარების პროგრამების ფარგლებში დახარჯული თანხის ოდენობა ეროვნულ ვალუტაში (ლარი).							
პროგრამის განხორციელების ვადები		მიმდინარე							
პროგრამის მოსალოდნელი შუალედური შედეგი		ტურისტების რაოდენობის ზრდა							
№	**საბოლოო შედეგის შეფასების**	**ინდიკატორის მაჩვენებლები**							
		ინდიკატორის დადასტურების საშუალება	**საბაზისო 2025 წელი**	**მიზნობრივი 2026 წელი**	**მიზნობრივი 2027 წელი**	**მიზნობრივი 2028 წელი**	**მიზნობრივი 2029 წელი**	**ცდომილების ალბათობა**	**შესაძლო რისკები**

	ინდიკატორი								
1.	განთავსების ობიექტების ჯავშნები საერთაშორისო პლატფორმის მიერ მოწოდებული კვარტალური სტატისტიკა	სტატისტიკა	45000	50000	55000	60000	65000	10%	
2.	საინფორმაციო ცენტრების მიერ წარმოებული სტატისტიკა	სტატისტიკა	17	20	20	20	25	10%	
3.	საერთაშორისო გამოფენებში მონაწილეობა	სტატისტიკა	55	60	65	65	70	10%	

ქალაქ ქუთაისის მუნიციპალიტეტის მერი დავით ერემეიშვილი